

แผนพัฒนาท้องถิ่น ๕ ปี
(พ.ศ. ๒๕๖๑-๒๕๖๕)



องค์การบริหารส่วนตำบลบางสัก





ประกาศ องค์การบริหารส่วนตำบลบางสัก
เรื่อง ประกาศใช้แผนพัฒนาสี่ปี (พ.ศ. ๒๕๖๑ - ๒๕๖๔)

ด้วยระเบียบกระทรวงมหาดไทย ว่าด้วยการจัดแผนพัฒนาองค์การปกครองส่วนท้องถิ่น (ฉบับที่ ๒) พ.ศ. ๒๕๕๙ ข้อ ๗ (๔) การจัดทำแผนพัฒนา กำหนดให้องค์การบริหารส่วนท้องถิ่น ทบทวนและจัดทำแผนพัฒนาสี่ปี ให้แล้วเสร็จภายในเดือนตุลาคมก่อนงบประมาณประจำปี แต่เนื่องจากหนังสือกระทรวงมหาดไทยว่าด้วยการจัดทำแผนพัฒนาท้องถิ่น (ฉบับที่ ๒) พ.ศ. ๒๕๕๙ รูปแบบของแผนพัฒนาสี่ปีมีการเพิ่มรายละเอียดค่อนข้างมากจึงมีข้อจำกัดด้านข้อมูลและระยะเวลา องค์การบริหารส่วนตำบลบางสัก จึงขออนุมัติขยายเวลาการจัดทำแผนพัฒนาท้องถิ่นสี่ปี ออกไปเป็นเวลา ๔๕ วัน โดยให้ดำเนินการตามขั้นตอนที่ระเบียบฯ ที่กำหนด บัดนี้ องค์การบริหารส่วนตำบลบางสัก ได้ดำเนินการจัดทำแผนพัฒนาสี่ปี (พ.ศ. ๒๕๖๑ - ๒๕๖๔) ตามขั้นตอนที่ระเบียบฯ กำหนด เสร็จเรียบร้อยแล้ว

จึงอาศัยระเบียบกระทรวงมหาดไทย ว่าด้วยการจัดทำแผนพัฒนาองค์การปกครองส่วนท้องถิ่น (ฉบับที่ ๒) พ.ศ. ๒๕๕๙ ข้อ ๗ (๔) ประกาศให้ทราบโดยทั่วกัน และมีผลบังคับใช้ตั้งแต่วันที่นี้เป็นต้นไป

ประกาศ ณ วันที่ ๑๕ ธันวาคม พ.ศ. ๒๕๕๙

(นายประภาส ทิพย์อรธร)
นายกองค์การบริหารส่วนตำบลบางสัก

คำนำ

เนื่องด้วยพระราชบัญญัติองค์การบริหารส่วนตำบล พ.ศ. ๒๕๔๖ แก้ไขเพิ่มเติมถึง (ฉบับที่ ๑๒) พ.ศ. ๒๕๕๖ มาตรา ๕๐ (๙) และพระราชบัญญัติกำหนดแผนและขั้นตอนการกระจายอำนาจให้แก่องค์กรปกครองส่วนท้องถิ่น พ.ศ. ๒๕๔๒ หมวด ๒ มาตรา ๑๖ (๑) ประกอบกับระเบียบกระทรวงมหาดไทย ว่าด้วยการจัดทำแผนพัฒนาขององค์กรปกครองส่วนท้องถิ่น (ฉบับที่ ๒) พ.ศ. ๒๕๕๙ ได้กำหนดให้องค์กรปกครองส่วนท้องถิ่น มีอำนาจและหน้าที่ในการจัดทำแผนพัฒนาท้องถิ่นของตนเอง แผนพัฒนาท้องถิ่นนั้น หมายถึงแผนพัฒนาท้องถิ่นสี่ปีขององค์กรปกครองส่วนท้องถิ่น โดยคณะกรรมการพัฒนาท้องถิ่นจัดประชุมประชาคมท้องถิ่น ส่วนราชการ และรัฐวิสาหกิจที่เกี่ยวข้อง เพื่อแจ้งแนวทางพัฒนาท้องถิ่น รับทราบปัญหา ความต้องการ ประเด็น การพัฒนาและประเด็นที่เกี่ยวข้องตลอดจนความช่วยเหลือทางวิชาการ และแนวทางปฏิบัติที่เหมาะสมกับสภาพพื้นที่เพื่อนำมากำหนดแนวทางการจัดทำแผนพัฒนาท้องถิ่นสี่ปี โดยให้นำข้อมูลพื้นฐานในการพัฒนาจากหน่วยงานต่างๆ และข้อมูลในแผนพัฒนาหมู่บ้านหรือแผนชุมชนมาพิจารณาประกอบการจัดทำแผนพัฒนาท้องถิ่นสี่ปี

เพื่อให้การดำเนินการให้เป็นไปตามกฎหมายดังกล่าว จึงต้องจัดทำแผนพัฒนาท้องถิ่น ๔ ปี (พ.ศ. ๒๕๖๑ - ๒๕๖๔) ขึ้น เพื่อใช้เป็นเครื่องมือในการจัดทำงบประมาณรายจ่ายประจำปี และพร้อมที่จะนำไปสู่การปฏิบัติและสามารถใช้ในการประสานแผนการพัฒนาท้องถิ่นได้อย่างมีประสิทธิภาพและประสิทธิผล ตามนโยบายที่คณะผู้บริหารหวังที่จะทำให้เกิดการพัฒนาในท้องถิ่น

องค์การบริหารส่วนตำบลบางสัก จึงหวังเป็นอย่างยิ่งว่าแผนพัฒนาท้องถิ่น ๔ ปี (พ.ศ. ๒๕๖๑ - ๒๕๖๔) องค์การบริหารส่วนตำบลบางสัก ฉบับนี้จะเป็นแนวทางในการพัฒนาองค์การบริหารส่วนตำบลที่มีประสิทธิภาพและตอบสนองความต้องการของประชาชนอย่างแท้จริงต่อไป

องค์การบริหารส่วนตำบลบางสัก

สารบัญ

คำนำ	หน้า
ส่วนที่ ๑ สภาพทั่วไปและข้อมูลพื้นฐาน	
๑.๑ ด้านกายภาพ	๑
๑.๒ ด้านการเมือง/การปกครอง	๒
๑.๓ ประชากร	๓
๑.๔ สภาพทางสังคม	๔
๑.๕ ระบบบริการพื้นฐาน	๔
๑.๖ ระบบเศรษฐกิจ	๕
๑.๗ เศรษฐกิจพอเพียงท้องถิ่น (ด้านการเกษตรและแหล่งน้ำ)	๗
๑.๘ ศาสนา ประเพณี วัฒนธรรม	๑๗
๑.๙ ทรัพยากรธรรมชาติ	๒๐
ส่วนที่ ๒ สรุปผลการพัฒนาท้องถิ่นตามแผนพัฒนาท้องถิ่น (พ.ศ.๒๕๕๗-๒๕๖๐)	
๒.๑ สรุปผลการดำเนินงานตามงบประมาณที่ได้รับ และการเบิกจ่ายงบประมาณ ในงบประมาณ พ.ศ.๒๕๕๗-๒๕๖๐	๒๑
๒.๒ ผลที่ได้รับจากการดำเนินงานในปีงบประมาณ พ.ศ.๒๕๕๗-๒๕๖๐	๒๔
๒.๓ สรุปปัญหาอุปสรรคการดำเนินงานที่ผ่านมาและแนวทางการแก้ไข พ.ศ.๒๕๕๗-๒๕๖๐	๒๗
ส่วนที่ ๓ ยุทธศาสตร์องค์กรปกครองส่วนท้องถิ่น	
๓.๑ ความสัมพันธ์ระหว่างแผนพัฒนาระดับมหภาค	
- แผนยุทธศาสตร์ชาติ ๒๐ ปี	๒๘
- แผนพัฒนาเศรษฐกิจและสังคมแห่งชาติ ฉบับที่ ๑๒	๓๑
- แผนพัฒนาภาค/แผนพัฒนากลุ่มจังหวัด/แผนพัฒนาจังหวัด	๓๓
- ยุทธศาสตร์การพัฒนาขององค์กรปกครองส่วนท้องถิ่นในเขตจังหวัด	๓๗
๓.๒ ยุทธศาสตร์ขององค์กรปกครองส่วนท้องถิ่น	๓๙
๓.๓ การวิเคราะห์เพื่อพัฒนาท้องถิ่น	
- การวิเคราะห์กรอบการจัดทำยุทธศาสตร์ขององค์กรปกครองส่วนท้องถิ่น	๔๒
- การประเมินสถานการณ์สภาพแวดล้อมภายนอกที่เกี่ยวข้อง	๔๓
- ความเชื่อมโยงยุทธศาสตร์การพัฒนาจังหวัดกับยุทธศาสตร์การพัฒนาของท้องถิ่น	๔๔
- แผนผังยุทธศาสตร์	๔๗
- รายละเอียดยุทธศาสตร์	๕๐

ส่วนที่ ๔ การนำแผนพัฒนาท้องถิ่นสู่ปฏิบัติการปฏิบัติ

๔.๑ ยุทธศาสตร์การพัฒนาและแผนงาน	๕๕
๔.๒ บัญชีโครงการพัฒนาท้องถิ่น	
- แบบ ผ.๐๗ บัญชีสรุปโครงการพัฒนา	๕๖
- แบบ ผ.๐๑ บัญชีโครงการพัฒนาท้องถิ่น	๕๙
- แบบ ผ.๐๒ แบบอุดหนุนองค์กรปกครองส่วนท้องถิ่น	๘๕
- แบบ ผ.๐๓ แบบประสานโครงการพัฒนาองค์การบริหารส่วนจังหวัด	๘๙
- แบบ ผ.๐๕ แบบประสานโครงการพัฒนาจังหวัด (ประสานกรม)	๙๐
- แบบ ผ.๐๘ แบบบัญชีครุภัณฑ์	๙๓

ส่วนที่ ๕ การติดตามและประเมินผล

๕.๑ การติดตามประเมินผลแผนยุทธศาสตร์	๙๘
๕.๒ การติดตามประเมินผลโครงการ	๑๐๑
๕.๓ สรุปผลการพัฒนาท้องถิ่นในภาพรวม	๑๐๕

ส่วนที่ ๑

สภาพทั่วไปและข้อมูลพื้นฐาน

แผนพัฒนาท้องถิ่น ๕ ปี
(พ.ศ. ๒๕๖๑ - ๒๕๖๕)
ขององค์การบริหารส่วนตำบลบางสัก อำเภอกันตัง จังหวัดตรัง

ส่วนที่ ๑ สภาพทั่วไปและข้อมูลพื้นฐาน

๑. ด้านกายภาพ

๑.๑ ที่ตั้งของหมู่บ้านหรือชุมชนหรือตำบล

เนื้อที่ มีเนื้อที่ประมาณ ๙๕.๐๖ ตารางกิโลเมตรหรือประมาณ ๖๐,๐๐๐ ไร่

ที่ตั้ง อาณาเขตตำบลบางสัก เป็นตำบลหนึ่งของอำเภอกันตัง จังหวัดตรัง ตั้งอยู่ทางทิศตะวันตกเฉียงใต้ของอำเภอกันตัง ห่างจากตัวอำเภอกันตัง ประมาณ ๑๓ กิโลเมตร มีอาณาเขตติดต่อกับตำบลต่างๆ ดังนี้

ทิศเหนือ	ติดต่อกับ	ตำบลบ่อน้ำร้อนและอำเภอสีเกา
ทิศใต้	ติดต่อกับ	ตำบลเกาะลิบงและตำบลนาเกลือ
ทิศตะวันออก	ติดต่อกับ	ตำบลบ่อน้ำร้อนและตำบลนาเกลือ
ทิศตะวันตก	ติดต่อกับ	ตำบลเกาะลิบงและอำเภอสีเกา

๑.๒ ลักษณะภูมิประเทศ

สภาพพื้นที่ส่วนใหญ่เป็นที่ราบลุ่มๆดอนๆ สลับด้วยภูเขาเล็กๆ กระจายอยู่ทั่วไป ซึ่งพื้นที่ส่วนใหญ่ใช้ในการทำการเกษตร นอกเหนือจากนั้นเป็นที่แหล่งน้ำและพื้นที่ป่าไม้

๑.๓ ลักษณะภูมิอากาศ

- ช่วงฤดูร้อน อากาศร้อนจัด แห้งแล้งขาดน้ำในบางพื้นที่
- ช่วงฤดูฝน มีฝนตกชุกเป็นระยะเวลานานและมีน้ำหลากในบางพื้นที่

๑.๔ ลักษณะภูมิของดิน

ทรัพยากรดิน มีสภาพเป็นดินร่วนปนทราย เหมาะสำหรับการปลูกยางพารา ปาล์มน้ำมัน

๑.๕ ลักษณะของแหล่งน้ำ

มีแหล่งน้ำธรรมชาติที่เป็นลำน้ำเล็กๆ รวมทั้งลำห้วย ๒๐ สาย และลำคลองอีก ๘ สาย ที่สำคัญได้แก่ คลองคั้งคั้ง คลองน้ำราบ คลองย่านบ้า คลองทุ่งค่าย คลองไทร คลองยุง คลองไม้แดง คลองแพรกนุ้ย และคลองบางสัก และมีแหล่งน้ำที่สร้างมาประกอบด้วย

ฝาย	๑	แห่ง
บ่อน้ำตื้น	๒๙	แห่ง
สระเก็บน้ำขนาดเล็ก	๙	แห่ง
อ่างเก็บน้ำขนาดเล็ก	๑	แห่ง
ระบบประปาขนาดเล็ก	๔	แห่ง

๑.๖ ลักษณะของไม้ป่าสงวน ยังมีพันธุ์ไม้หายาก เช่นไม้สาวดำ ต้นมันช้างยักษ์ ยังเป็นป่าอุดมสมบูรณ์ลักษณะของป่าไม้ อุทยานแห่งชาติหาดเจ้าไหมป่าชายเลน

๒ ด้านการเมือง / การปกครอง

๒.๑ เขตการปกครอง : แบ่งออกเป็น ๖ หมู่บ้านประกอบด้วย

หมู่ที่	ชื่อหมู่บ้าน	พื้นที่ (ไร่)	ชื่อผู้ใหญ่บ้าน/กำนัน
๑	บ้านบางสัก	๗,๘๐๐	นายนิพนธ์ ภิรมทอง
๒	บ้านบางสัก	๑๐,๑๔๐	นางวรรณษา แซ่อ้อย
๓	บ้านควนตุงกู	๙,๕๐๐	นายสมยศ จันทร์เมือง
๔	บ้านน้ำราบ	๘,๐๐๐	นายก่อเสริม วันมูสา
๕	บ้านทุ่งค่าย	๖,๔๐๐	นายสมศักดิ์ แก้วชิต
๖	บ้านเขาพลู	๑๗,๘๖๐	นายสมหมาย ทองนวล

72.48

16.224

15.2

12.8

10.24

28.584 = 95.06

๒.๒ การเลือกตั้ง

การเลือกตั้งในพื้นที่

การเลือกตั้งผู้ใหญ่บ้าน

- อำเภอเป็นผู้จัดการเลือกตั้ง โดยการรับสมัครที่อำเภอและแต่งตั้งคณะกรรมการเลือกตั้ง โดยมีปลัดอำเภอ กำนัน ตัวแทนจาก อบต.และตำรวจ ร่วมเป็นคณะกรรมการ
- กำนันประชาสัมพันธ์ให้ประชาชนในพื้นที่ที่มีการเลือกตั้งไปใช้สิทธิ
- อำเภอประกาศผลการเลือกตั้งและแต่งตั้งผู้ได้รับการคัดเลือก

การเลือกตั้งนายก อบต.และสมาชิก อบต.

- กกต. จังหวัด กำหนดให้มีการเลือกตั้ง
- กกต. ตำบลจัดให้มีการเลือกตั้งและให้ความรู้เกี่ยวกับการเลือกตั้งกับคณะกรรมการเลือกตั้งและประชาชนผู้มีสิทธิเลือกตั้ง
- กกต. ตำบล ประกาศรับสมัครเลือกตั้ง ตรวจสอบคุณสมบัติประกาศคุณสมบัติผู้สมัครรับเลือกตั้ง
- ธรรมนูญประชาสัมพันธ์ การกำหนดเขตเลือกตั้ง การใช้สิทธิเลือกตั้ง
- จัดเวทีเปิดตัว/หาเสียง ปราศรัย
- กกต. ตำบลดำเนินการเลือกตั้ง นับคะแนน ประกาศ กกต.จังหวัดรับรองผล
- นายอำเภอแต่งตั้ง

๓. ประชากร

๓.๑ ข้อมูลเกี่ยวกับประชากร

มีจำนวนประชากรทั้งสิ้น ๖,๒๓๒ คน แยกเป็นชาย ๓,๑๓๓ คน หญิง ๓,๐๙๙ คน มีจำนวนครัวเรือนทั้งสิ้น ๒,๐๐๐ ครัวเรือน แยกรายละเอียดตามรายหมู่บ้านดังนี้

หมู่ที่	ชื่อหมู่บ้าน	จำนวนครัวเรือน (หลัง)	จำนวนประชากร (คน)		
			ชาย	หญิง	รวม
๑	บ้านบางสีก	๓๕๕	๕๑๔	๕๔๗	๑,๐๖๑
๒	บ้านบางสีก	๔๙๔	๖๖๘	๖๕๔	๑,๓๒๒
๓	บ้านควนตุงกู	๓๔๓	๖๐๐	๕๔๓	๑,๑๔๓
๔	บ้านน้ำราบ	๔๑๑	๓๔๒	๓๒๘	๑,๔๗๐
๕	บ้านทุ่งค่าย	๑๗๘	๒๕๐	๒๙๒	๕๔๒
๖	บ้านเขาพลู	๒๑๙	๓๕๙	๓๓๕	๖๙๔
รวม		๒,๐๐๐	๓,๑๓๓	๓,๐๙๙	๖,๒๓๒

6,300

๓.๒ ช่วงอายุและจำนวนประชากร

ช่วงอายุ	ชาย	หญิง	รวม
๐-๑๐	๔๔๕	๔๑๖	๘๖๑
๑๑-๒๐	๕๒๕	๔๑๖	๙๔๑
๒๑-๓๐	๓๔๒	๓๑๔	๖๕๖
๓๑-๔๐	๓๓๕	๓๘๔	๗๑๙
๔๑-๕๐	๓๙๔	๓๙๒	๗๘๖
๕๑-๖๐	๒๗๒	๒๗๒	๕๔๔
๖๑-๗๐	๑๒๐	๑๕๖	๒๗๖
๗๑-๘๐	๖๖	๘๐	๑๔๖
๘๑-๙๐	๒๙	๓๔	๖๓
๙๑-๑๐๐	๐	๕	๕
๑๐๑-๑๑๐	๐	๑	๑

๔.สภาพทางสังคม

๔.๑ การศึกษา

- ศูนย์พัฒนาเด็กเล็ก สังกัดองค์การบริหารส่วนตำบลบางสัก ๑ แห่ง
- โรงเรียนประถมศึกษา สังกัดสำนักงานประถมศึกษาชั้นพื้นฐาน ๓ แห่ง
 - โรงเรียนบ้านบางสักหมู่ที่ ๒
 - โรงเรียนบ้านควนตั่งกูหมู่ที่ ๓
 - โรงเรียนบ้านน้ำราบหมู่ที่ ๔
- โรงเรียนสอนศาสนา ๑ แห่ง
- ศูนย์อินเทอร์เน็ตตำบล ๑ แห่ง
- ศูนย์การศึกษานอกโรงเรียน ๑ แห่ง

๔.๒ สาธารณสุข

- โรงพยาบาลส่งเสริมสุขภาพตำบล ๑ แห่ง
- กองทุนหลักประกันสุขภาพ ๑ แห่ง
- อาสาสมัครสาธารณสุขประจำหมู่บ้าน ๑ แห่ง

๔.๓ อาชญากรรม

- สถานีตำรวจ (ที่ทำการตำรวจชุมชนประจำตำบล) ๑ แห่ง
- อาสาสมัครรักษาความสงบภายในหมู่บ้าน(ชรบ.) ๒ แห่ง

๔.๔ ยาเสพติด

- ศูนย์ปฏิบัติการต่อสู้เพื่อเอาชนะยาเสพติดของหมู่บ้าน ๑ แห่ง

๔.๕ การสังคมสงเคราะห์

- ศูนย์พัฒนาครอบครัวประจำตำบล ๑ แห่ง
- กองทุนสวัสดิการชุมชน ๑ แห่ง
- ศูนย์สงเคราะห์ประชากรราษฎรประจำหมู่บ้าน ๑ แห่ง
- ศูนย์อาสาสมัครป้องกันภัยพลเรือน

๕. ระบบการบริการพื้นที่

๕.๑ การคมนาคมขนส่ง

การคมนาคมติดต่อระหว่างตำบล อำเภอ จังหวัด รวมทั้งการคมนาคม ภายในตำบลและหมู่บ้าน มีรายละเอียดดังนี้

ทางหลวงแผ่นดิน	ตรัง - กันตัง
ทางหลวงชนบท	ตง ๔๐๐๘ สายนาเมือง - คลองเมง
ทางหลวงชนบท	บางสัก - นาเกลือ
ทางหลวงชนบท	ทุ่งค่าย - ท่าโต๊ะเมฆ
ทางหลวงชนบท	ตง ๕๐๑๐ สายน้ำราบ - หาดยาว

สำหรับเส้นทางเชื่อมระหว่างตำบลและหมู่บ้าน มีสภาพเป็นถนนลูกรัง ถนนหินผุ ถนนลาดยาง โดยมีการบริการรถรับจ้าง เช่น รถตู้โดยสาร

๖.๕ การท่องเที่ยว

- การท่องเที่ยวเชิงอนุรักษ์
- ล่องแพท่ากะหยง หมู่ที่ ๔ บ้านน้ำราบ
- อ่างเก็บน้ำบ้านป่าแก หมู่ที่ ๒ บ้านบางสัก
- เดินป่า ชมต้นไม้หายาก (ต้นมันช้างยักษ์ ไม้ขาวดำ) หมู่ ๖ บ้านเขาพลู

๖.๖ อุตสาหกรรม

- ไม่มีโรงงานอุตสาหกรรมในพื้นที่

๖.๗ การพาณิชย์และกลุ่มอาชีพ

- ธนาคารหมู่บ้าน	๑	แห่ง
- ปั๊มน้ำมัน	๔	แห่ง
- ตลาดนัด	๓	แห่ง
- ร้านขายอุปกรณ์ไฟฟ้าและเฟอร์นิเจอร์	๒	แห่ง
- กลุ่มพัฒนาอาชีพสตรี	๒	แห่ง
- ที่ทำการกลุ่มออมทรัพย์เพื่อการผลิต	๑	แห่ง
- ซูเปอร์มาร์เก็ต (มินิมาร์ท)	๓	แห่ง
- ร้านขายวัสดุก่อสร้าง	๖	แห่ง
- ร้านสหกรณ์กองทุนสวนยาง	๑	แห่ง
- ทำเทียบเรือ	๒	แห่ง
- ลานเทพาลัม	๒	แห่ง
- ร้านรับซื้อไม้ยางพารา	๓	แห่ง
- ร้านคาร์แคร์	๔	แห่ง
- รีสอร์ท	๑	แห่ง
- ศูนย์การเรียนรู้เศรษฐกิจพอเพียง	๓	แห่ง
- กลุ่มเกษตรผสมผสาน	๑	แห่ง
- กลุ่มมิตรกองทุน	๑	แห่ง
- กลุ่มแม่บ้านเกษตรกร	๑	แห่ง
- สภาองค์กรชุมชน	๑	แห่ง

๖.๘ แรงงาน

มีแรงงานจากต่างพื้นที่ และแรงงานต่างด้าวมาใช้แรงงานด้านการเกษตร (สวนยางพารา สวนปาล์ม น้ำมัน) และด้านการประมง

๗. เศรษฐกิจพอเพียงท้องถิ่น (ด้านการเกษตรและแหล่งน้ำ)

๗.๑ ข้อมูลพื้นฐานของหมู่บ้านหรือชุมชน

หมู่ที่	จำนวน ครัวเรือน (ครัวเรือน)	จำนวนประชากร(คน)			จำนวนพื้นที่ (ไร่)
		ชาย	หญิง	รวม	
๑	๓๕๑ 362	๕๑๙	๕๕๒	๑๐๗๑	๗๘๐๐
๒	๕๗๗ 507	๖๕๔	๖๕๑	๑๓๐๕	๑๐๑๔๐
๓	๓๓๙ 347	๕๙๕	๕๖๐	๑๑๕๕	๙๕๐๐
๔	๔๐๔ 420	๗๓๕	๗๐๖	๑๔๔๑	๘๐๐๐
๕	๑๗๓ 183	๒๔๖	๒๗๒	๕๑๘	๖๔๐๐
๖	๒๑๕ 219	๓๔๓	๓๒๑	๖๖๔	๑๗๘๖๐
รวม	๑๙๕๙ 2038	๓๐๙๒	๓๐๖๒	๖๑๕๔	๕๙๗๐๐

ข้อมูล ณ วันที่ ๑๖ กุมภาพันธ์ ๒๕๕๙

312.061

๗.๒ ข้อมูลด้านการเกษตร

หมู่ที่	ประเภทของการทำ การเกษตร	จำนวน		ผลผลิตเฉลี่ย (กก./ไร่)	ต้นทุนการผลิต เฉลี่ย(บาท/ไร่)	ราคาขายโดยเฉลี่ย (บาท/ไร่)
		ครัวเรือน	ไร่			
๑	สวนยางพารา	๑๘๓	๓๔๓๗	๒๐	๖๘๐๐-๗๐๐๐	๒๒๒
	สวนปาล์ม น้ำมัน	๑๒	๒๕๘.๕๗	๘๐๐	๖๘๐๐-๗๐๐๐	๓๒๐๐
๒	สวนยางพารา	๓๒๑	๔๓๓๗.๖๑	๒๐	๖๘๐๐-๗๐๐๐	๒๒๒
	สวนปาล์ม น้ำมัน	๓๘	๔๗๔.๗๗	๘๐๐	๖๘๐๐-๗๐๐๐	๓๒๐๐
๓	สวนยางพารา	๑๔๙	๒๑๔๔.๙๐	๒๐	๖๘๐๐-๗๐๐๐	๒๒๒
	สวนปาล์ม น้ำมัน	๒๒	๓๐๓.๓๔	๘๐๐	๖๘๐๐-๗๐๐๐	๓๒๐๐
๔	สวนยางพารา	๒๐๒	๒๘๑๐.๘๓	๒๐	๖๘๐๐-๗๐๐๐	๒๒๒
	สวนปาล์ม น้ำมัน	๑๙	๒๙๓.๗๓	๘๐๐	๖๘๐๐-๗๐๐๐	๓๒๐๐
๕	สวนยางพารา	๘	๕๓๗.๑๑	๒๐	๖๘๐๐-๗๐๐๐	๒๒๒
	สวนปาล์ม น้ำมัน	๘๕	๑๙๗๕.๗๘	๘๐๐	๖๘๐๐-๗๐๐๐	๓๒๐๐
๖	สวนยางพารา	๑๑๒	๒๓๙๗.๒๑	๒๐	๖๘๐๐-๗๐๐๐	๒๒๒
	สวนปาล์ม น้ำมัน	๑๔	๒๓๒.๓๔	๘๐๐	๖๘๐๐-๗๐๐๐	๓๒๐๐

๗.๓ ข้อมูลด้านแหล่งน้ำทางการเกษตร
หมู่ที่ ๑ บ้านบางสัก

แหล่งน้ำ ทางการเกษตร	ความเพียงพอของปริมาณน้ำฝนที่ใช้ในการทำ การเกษตร		ปริมาณน้ำฝนที่ตกโดยเฉลี่ยในปีที่ผ่านมา (มิลลิเมตร) กรณีที่ทราบโปรตรระบุ			
	เพียงพอ	ไม่เพียงพอ	ทั่วถึง	ไม่ทั่วถึง	ร้อยละของ ครัวเรือนที่เข้าถึงฯ	
๓.๑) ปริมาณน้ำฝน		√				
แหล่งน้ำ ทางการเกษตร	ลำดับ ความสำคัญ	ความเพียงพอของน้ำเพื่อ การเกษตร ตลอดทั้งปี		การเข้าถึงแหล่งน้ำทางการเกษตร		
		เพียงพอ	ไม่เพียงพอ	ทั่วถึง	ไม่ทั่วถึง	ร้อยละของ ครัวเรือนที่เข้าถึงฯ
๓.๒) แหล่งน้ำธรรมชาติ						
<input type="checkbox"/>	๑. แม่น้ำ					
<input checked="" type="checkbox"/>	๒. ห้วย/ลำธาร		√		√	๗๐%
<input checked="" type="checkbox"/>	๓. คลอง		√		√	๗๐%
<input type="checkbox"/>	๔. หนองน้ำ/บึง					
<input type="checkbox"/>	๕. น้ำตก					
<input type="checkbox"/>	๖. อื่นๆ(โปรดระบุ)					
	๖.๑)					
	๖.๒)					
	๖.๓)					
๓.๓) แหล่งน้ำที่มนุษย์สร้างขึ้น						
<input type="checkbox"/>	๑. แก้มลิง					
<input checked="" type="checkbox"/>	๒. อ่างเก็บน้ำ		√		√	๗๐%
<input type="checkbox"/>	๓. ฝาย					
<input checked="" type="checkbox"/>	๔. สระ		√		√	๖๐%
<input type="checkbox"/>	๕. คลองชลประทาน					
<input type="checkbox"/>	๖. อื่นๆ(โปรดระบุ)					
	๖.๑)					
	๖.๒)					
	๖.๓)					

หมู่ที่ ๒ บ้านบางสัก

แหล่งน้ำ ทางการเกษตร	ความเพียงพอของปริมาณน้ำฝนที่ใช้ในการทำ การเกษตร		ปริมาณน้ำฝนที่ตกโดยเฉลี่ยในปีที่ผ่านมา (มิลลิเมตร) กรณีที่ทราบไปรตระบุ			
	เพียงพอ	ไม่เพียงพอ	การเข้าถึงแหล่งน้ำการเกษตร		ร้อยละของ ครัวเรือนที่เข้าถึง	
๓.๑) ปริมาณน้ำฝน		√				
แหล่งน้ำ ทางการเกษตร	ลำดับ ความสำคัญ	ความเพียงพอของน้ำเพื่อ การเกษตร ตลอดทั้งปี		การเข้าถึงแหล่งน้ำการเกษตร		
		เพียงพอ	ไม่เพียงพอ	ทั่วถึง	ไม่ทั่วถึง	ร้อยละของ ครัวเรือนที่เข้าถึง
๓.๒) แหล่งน้ำธรรมชาติ						
<input type="checkbox"/> ๑. แม่น้ำ						
<input checked="" type="checkbox"/> ๒. ห้วย/ลำธาร			√		√	๔๐%
<input checked="" type="checkbox"/> ๓. คลอง			√		√	๘๐%
<input checked="" type="checkbox"/> ๔. หนองน้ำ/บึง			√		√	๘๐%
<input type="checkbox"/> ๕. น้ำตก						
<input type="checkbox"/> ๖. อื่นๆ(ไปรตระบุ)						
๖.๑)						
๖.๒)						
๖.๓)						
๓.๓) แหล่งน้ำที่มนุษย์สร้างขึ้น						
<input type="checkbox"/> ๑. แก้มลิง						
<input checked="" type="checkbox"/> ๒. อ่างเก็บน้ำ			√		√	๗๐%
<input checked="" type="checkbox"/> ๓. ฝาย				√		๒๐%
<input type="checkbox"/> ๔. สระ						
<input type="checkbox"/> ๕. คลองชลประทาน						
<input type="checkbox"/> ๖. อื่นๆ(ไปรตระบุ)						
๖.๑)						
๖.๒)						
๖.๓)						

หมู่ที่ ๓ บ้านควนตุงกู

แหล่งน้ำ ทางการเกษตร	ความเพียงพอของปริมาณน้ำฝนที่ใช้ในการทำ การเกษตร		ปริมาณน้ำฝนที่ตกโดยเฉลี่ยในปีที่ผ่านมา (มิลลิเมตร) กรณีที่ทราบไปรตรระบุ			
	เพียงพอ	ไม่เพียงพอ	การเข้าถึงแหล่งน้ำการเกษตร		ร้อยละของ ครัวเรือนที่ เข้าถึงฯ	
๓.๑) ปริมาณน้ำฝน		√				
แหล่งน้ำ ทางการเกษตร	ลำดับ ความสำคัญ	ความเพียงพอของน้ำเพื่อ การเกษตร ตลอดทั้งปี		การเข้าถึงแหล่งน้ำการเกษตร		ร้อยละของ ครัวเรือนที่ เข้าถึงฯ
		เพียงพอ	ไม่ เพียงพอ	ทั่วถึง	ไม่ทั่วถึง	
๓.๒) แหล่งน้ำธรรมชาติ						
<input type="checkbox"/> ๑. แม่น้ำ						
<input checked="" type="checkbox"/> ๒. ห้วย/ลำธาร			√		√	๕๐%
<input checked="" type="checkbox"/> ๓. คลอง			√		√	๖๐%
<input checked="" type="checkbox"/> ๔. หนองน้ำ/บึง			√		√	๖๐%
<input type="checkbox"/> ๕. น้ำตก						
<input type="checkbox"/> ๖. อื่นๆ(ไปรตรระบุ)						
๖.๑)						
๖.๒)						
๖.๓)						
๓.๓) แหล่งน้ำที่มนุษย์สร้างขึ้น						
<input type="checkbox"/> ๑. แก้มลิง						
<input checked="" type="checkbox"/> ๒. อ่างเก็บน้ำ			√		√	๔๐%
<input type="checkbox"/> ๓. ฝาย						
<input checked="" type="checkbox"/> ๔. สระ			√		√	๔๐%
<input type="checkbox"/> ๕. คลองชลประทาน						
<input type="checkbox"/> ๖. อื่นๆ(ไปรตรระบุ)						
๖.๑)						
๖.๒)						
๖.๓)						

หมู่ที่ ๔ บ้านน้ำราบ

แหล่งน้ำ ทางการเกษตร	ความเพียงพอของปริมาณน้ำฝนที่ใช้ในการทำ การเกษตร		ปริมาณน้ำฝนที่ตกโดยเฉลี่ยในปีที่ผ่านมา (มิลลิเมตร) กรณีที่ทราบโปรตรระบุ			
	เพียงพอ	ไม่เพียงพอ	การเข้าถึงแหล่งน้ำการเกษตร		ร้อยละของ ครัวเรือนที่ เข้าถึงฯ	
๓.๑) ปริมาณน้ำฝน		✓				
แหล่งน้ำ ทางการเกษตร	ลำดับ ความสำคัญ	ความเพียงพอของน้ำเพื่อ การเกษตร ตลอดทั้งปี		การเข้าถึงแหล่งน้ำการเกษตร		ร้อยละของ ครัวเรือนที่ เข้าถึงฯ
		เพียงพอ	ไม่เพียงพอ	ทั่วถึง	ไม่ทั่วถึง	
๓.๒) แหล่งน้ำธรรมชาติ						
<input type="checkbox"/> ๑. แม่น้ำ						
<input checked="" type="checkbox"/> ๒. ห้วย/ลำธาร			✓		✓	๕๐%
<input type="checkbox"/> ๓. คลอง						
<input type="checkbox"/> ๔. หนองน้ำ/บึง						
<input type="checkbox"/> ๕. น้ำตก						
<input type="checkbox"/> ๖. อื่นๆ(โปรดระบุ)						
๖.๑)						
๖.๒)						
๖.๓)						
๓.๓) แหล่งน้ำที่มนุษย์สร้างขึ้น						
<input type="checkbox"/> ๑. แก้มลิง						
<input type="checkbox"/> ๒. อ่างเก็บน้ำ						
<input checked="" type="checkbox"/> ๓. ฝาย			✓		✓	๕%
<input type="checkbox"/> ๔. สระ						
<input type="checkbox"/> ๕. คลองชลประทาน						
<input type="checkbox"/> ๖. อื่นๆ(โปรดระบุ)						
๖.๑)						
๖.๒)						
๖.๓)						

หมู่ที่ ๕ บ้านทุ่งค่าย

แหล่งน้ำ ทางการเกษตร	ความเพียงพอของปริมาณน้ำฝนที่ใช้ในการทำ การเกษตร		ปริมาณน้ำฝนที่ตกโดยเฉลี่ยในปีที่ผ่านมา (มิลลิเมตร) กรณีที่ทราบโปรตรระบุ			
	เพียงพอ	ไม่เพียงพอ	การเข้าถึงแหล่งน้ำการเกษตร		ร้อยละของ ครัวเรือนที่ เข้าถึงฯ	
๓.๑) ปริมาณน้ำฝน		√				
แหล่งน้ำ ทางการเกษตร	ลำดับ ความสำคัญ	ความเพียงพอของน้ำเพื่อ การเกษตร ตลอดทั้งปี				
		เพียงพอ	ไม่ เพียงพอ	ทั่วถึง	ไม่ทั่วถึง	
๓.๒) แหล่งน้ำธรรมชาติ						
<input type="checkbox"/> ๑. แม่น้ำ						
<input checked="" type="checkbox"/> ๒. ห้วย/ลำธาร			√		√	๖๐%
<input checked="" type="checkbox"/> ๓. คลอง			√		√	๔๐%
<input checked="" type="checkbox"/> ๔. หนองน้ำ/บึง		√			√	๖๐%
<input type="checkbox"/> ๕. น้ำตก						
<input type="checkbox"/> ๖. อื่นๆ(โปรดระบุ)						
๖.๑)						
๖.๒)						
๖.๓)						
๓.๓) แหล่งน้ำที่มนุษย์สร้างขึ้น						
<input type="checkbox"/> ๑. แก้มลิง						
<input type="checkbox"/> ๒. อ่างเก็บน้ำ						
<input type="checkbox"/> ๓. ฝาย						
<input checked="" type="checkbox"/> ๔. สระ		√			√	๙๐%
<input type="checkbox"/> ๕. คลอง						
ชลประทาน						
<input type="checkbox"/> ๖. อื่นๆ(โปรดระบุ)						
๖.๑)						
๖.๒)						
๖.๓)						

หมู่ที่ ๖ บ้านเขาพลู

แหล่งน้ำ ทางการเกษตร	ความเพียงพอของปริมาณน้ำฝนที่ใช้ในการทำ การเกษตร		ปริมาณน้ำฝนที่ตกโดยเฉลี่ยในปีที่ผ่านมา (มิลลิเมตร) กรณีที่ทราบไปรตระบุ			
	เพียงพอ	ไม่เพียงพอ	การเข้าถึงแหล่งน้ำการเกษตร		ร้อยละของ ครัวเรือนที่ เข้าถึงๆ	
๓.๑) ปริมาณน้ำฝน		√				
แหล่งน้ำ ทางการเกษตร	ลำดับ ความสำคัญ	ความเพียงพอของน้ำเพื่อ การเกษตร ตลอดทั้งปี		การเข้าถึงแหล่งน้ำการเกษตร		ร้อยละของ ครัวเรือนที่ เข้าถึงๆ
		เพียงพอ	ไม่ เพียงพอ	ทั่วถึง	ไม่ทั่วถึง	
๓.๒) แหล่งน้ำธรรมชาติ						
<input type="checkbox"/> ๑. แม่น้ำ						
<input checked="" type="checkbox"/> ๒. ห้วย/ลำธาร			√		√	๑๕%
<input checked="" type="checkbox"/> ๓. คลอง			√		√	๖๐%
<input checked="" type="checkbox"/> ๔. หนองน้ำ/บึง			√		√	๒๐%
<input type="checkbox"/> ๕. น้ำตก						
<input type="checkbox"/> ๖. อื่นๆ(ไปรตระบุ)						
๖.๑)						
๖.๒)						
๖.๓)						
๓.๓) แหล่งน้ำที่มนุษย์สร้างขึ้น						
<input type="checkbox"/> ๑. แก้มลิง						
<input type="checkbox"/> ๒. อ่างเก็บน้ำ						
<input type="checkbox"/> ๓. ฝาย						
<input checked="" type="checkbox"/> ๔. สระ			√		√	๑๐%
<input type="checkbox"/> ๕. คลองชลประทาน						
<input type="checkbox"/> ๖. อื่นๆ(ไปรตระบุ)						
๖.๑)						
๖.๒)						
๖.๓)						

๗.๔ ข้อมูลด้านแหล่งน้ำกิน น้ำใช้ (หรือน้ำเพื่อการอุปโภค บริโภค)

หมู่ที่ ๑ บ้านบางสัก

แหล่งน้ำ	ไม่มี	มี		ทั่วถึงหรือไม่		
		เพียงพอ	ไม่เพียงพอ	ทั่วถึง	ไม่ทั่วถึง	ร้อยละของครัวเรือนที่เข้าถึง
๔.๑ บ่อบาดาลสาธารณะ						
๔.๒ บ่อน้ำตื้นสาธารณะ						
๔.๓ ประปาหมู่บ้าน (ขององค์กรปกครองส่วนท้องถิ่น)		✓		✓		๘๐%
๔.๔ ระบบประปา (การประปาส่วนภูมิภาค)						
๔.๕ แหล่งน้ำธรรมชาติ			✓		✓	๓๐%
๔.๖ อื่นๆ (โปรดระบุ)						
๔.๖.๑)						
๔.๖.๒)						
๔.๖.๓)						

หมู่ที่ ๒ บ้านบางสัก

แหล่งน้ำ	ไม่มี	มี		ทั่วถึงหรือไม่		
		เพียงพอ	ไม่เพียงพอ	ทั่วถึง	ไม่ทั่วถึง	ร้อยละของครัวเรือนที่เข้าถึง
๔.๑ บ่อบาดาลสาธารณะ						
๔.๒ บ่อน้ำตื้นสาธารณะ			✓		✓	๔๐%
๔.๓ ประปาหมู่บ้าน (ขององค์กรปกครองส่วนท้องถิ่น)			✓		✓	๖๐%
๔.๔ ระบบประปา (การประปาส่วนภูมิภาค)						
๔.๕ แหล่งน้ำธรรมชาติ		✓			✓	๗๐%
๔.๖ อื่นๆ (โปรดระบุ)						
๔.๖.๑)						
๔.๖.๒)						
๔.๖.๓)						

หมู่ที่ ๓ บ้านควนตุงกู

แหล่งน้ำ	ไม่มี	มี		ทั่วถึงหรือไม่		
		เพียงพอ	ไม่เพียงพอ	ทั่วถึง	ไม่ทั่วถึง	ร้อยละของครัวเรือนที่เข้าถึง
๔.๑ บ่อบาดาลสาธารณะ	✓					
๔.๒ บ่อน้ำตื้นสาธารณะ			✓		✓	20%
๔.๓ ประปาหมู่บ้าน (ขององค์กรปกครองส่วนท้องถิ่น)		✓		✓		90%
๔.๔ ระบบประปา (การประปาส่วนภูมิภาค)	✓					
๔.๕ แหล่งน้ำธรรมชาติ	✓					
๔.๖ อื่นๆ (โปรดระบุ)						
๔.๖.๑)						
๔.๖.๒)						
๔.๖.๓)						

หมู่ที่ 4 บ้านนาราบ

แหล่งน้ำ	ไม่มี	มี		ทั่วถึงหรือไม่		
		เพียงพอ	ไม่เพียงพอ	ทั่วถึง	ไม่ทั่วถึง	ร้อยละของครัวเรือนที่เข้าถึง
๔.๑ บ่อบาดาลสาธารณะ						
๔.๒ บ่อน้ำตื้นสาธารณะ			✓		✓	๕%
๔.๓ ประปาหมู่บ้าน (ขององค์กรปกครองส่วนท้องถิ่น)			✓		✓	๘๐%
๔.๔ ระบบประปา (การประปาส่วนภูมิภาค)						
๔.๕ แหล่งน้ำธรรมชาติ			✓		✓	๕%
๔.๖ อื่นๆ (โปรดระบุ)						
๔.๖.๑)						
๔.๖.๒)						
๔.๖.๓)						

หมู่ที่ ๕ บ้านทุ่งค่าย

แหล่งน้ำ	ไม่มี	มี		ทั่วถึงหรือไม่		
		เพียงพอ	ไม่เพียงพอ	ทั่วถึง	ไม่ทั่วถึง	ร้อยละของครัวเรือนที่เข้าถึง
๔.๑ บ่อบาดาลสาธารณะ						
๔.๒ บ่อน้ำตื้นสาธารณะ						
๔.๓ ประปาหมู่บ้าน (ขององค์กรปกครองส่วนท้องถิ่น)			✓		✓	๗๐%
๔.๔ ระบบประปา (การประปาส่วนภูมิภาค)						
๔.๕ แหล่งน้ำธรรมชาติ						
๔.๖ อื่นๆ (โปรดระบุ)						
๔.๖.๑)						
๔.๖.๒)						
๔.๖.๓)						

หมู่ที่ 6 บ้านเขาพลู

แหล่งน้ำ	ไม่มี	มี		ทั่วถึงหรือไม่		
		เพียงพอ	ไม่เพียงพอ	ทั่วถึง	ไม่ทั่วถึง	ร้อยละของครัวเรือนที่เข้าถึง
๔.๑ บ่อบาดาลสาธารณะ	✓					
๔.๒ บ่อน้ำตื้นสาธารณะ			✓		✓	20%
๔.๓ ประปาหมู่บ้าน (ขององค์กรปกครองส่วนท้องถิ่น)			✓		✓	60%
๔.๔ ระบบประปา (การประปาส่วนภูมิภาค)	✓					
๔.๕ แหล่งน้ำธรรมชาติ						
๔.๖ อื่นๆ (โปรดระบุ)						
๔.๖.๑)						
๔.๖.๒)						
๔.๖.๓)						

๘. ศาสนา ประเพณี วัฒนธรรม

๘.๑ การนับถือศาสนา

มีการนับถือหลายศาสนา เช่น ศาสนาพุทธ อิสลาม คริสต์ แต่ส่วนใหญ่ก็นับถือศาสนาพุทธ หมู่บ้านที่มีประชากรนับถือศาสนาอิสลามมากที่สุด คือ หมู่ที่ ๔ บ้านน้ำราบ (ประมาณ ร้อยละ ๘๐ ของประชากรในพื้นที่) รองลงมาคือหมู่ที่ ๓ บ้านควนตุงกู

ศาสนาสถานประกอบด้วย

- สำนักสงฆ์ ๑ แห่ง (สำนักสงฆ์ห้วยทอง หมู่ที่ ๒)
- วัด ๒ แห่ง (วัดทุ่งโคกหิน หมู่ที่ ๒ / วัดควนตุงกูหมู่ที่ ๓)
- มัสยิด ๔ แห่ง (มัสยิดบ้านน้ำราบ / มัสยิดกลาง / มัสยิดทุ่งเจริญ (ทุ่งส้ม) มัสยิดบ้านควนตุงกู)
- ศาลเจ้า ๒ แห่ง

๘.๒ ประเพณีและงานประจำปี

จากการรวมตัวกันเป็นชุมชนของราษฎรมีลักษณะแบบสังคมชนบทในตำบลนี้มีทั้งการนับถือศาสนาพุทธ อิสลามและคริสต์ แต่สัดส่วนประชากรมีการนับถือศาสนาพุทธมากกว่า นอกจากการปฏิบัติตามประเพณีของแต่ละศาสนาแล้ว ยังมีการรวมตัวกัน เพื่อจัดโครงการ/กิจกรรมทางสังคมในโอกาสต่างๆตลอดปี เช่น

- โครงการประเพณีวันสงกรานต์
- โครงการสมโภชเทียนพรรษาและถวายเทียนพรรษา (วันเข้าพรรษา)
- โครงการวันสารทเดือนสิบ
- โครงการประเพณีชักพระ(วันออกพรรษา)
- โครงการธรรมทูตเผยแผ่พระพุทธศาสนา
- โครงการถือศีลกินเจ
- โครงการเข้าสู่พัทลุง
- โครงการสืบสารประเพณีถือศีลตลอดในเดือนรอมฎอน
- โครงการส่งเสริมการปฏิบัติตนตามศาสนาอิสลาม
- โครงการทำบุญตักบาตรวันขึ้นปีใหม่
- โครงการวันสำคัญทางรัฐพิธี

๘.๓ ภูมิปัญญาท้องถิ่น ภาษาถิ่น

หมู่ที่	ชื่อ-สกุล	ความเชี่ยวชาญ
หมู่ที่ ๑	นางปริญญานันท์ จังเม่ง	ประธาน อสม. / จักรสาน หัตถกรรม
	นางเจียน ศิริร่วม	จักรสาน
	นายชิต บุญช่วยนาง	หมอพื้นบ้าน (กระดูก-เอ็น)
	นายทวีศิลป์ จิตรพันธ์	หมอสุมไพร (ยาต้ม)
	นายเชียด สุขอินทร์	หมอพื้นบ้าน (กระดูก-เอ็น)
	นายประจวบ พรหมเจือ	หมอดิน
	นางเอื้อน ทองชนะ	เพลงกล่อมเด็ก
	นายเสถียร มงชู	ร่างทรงรักษาคคน
	นางวันดี ทองหุ่ย	หมอพื้นบ้าน (รักษาตาแดง)
	นางจันทร์ ช่วยชู	ผู้นำพิธีทางศาสนา
	นายหนิงเมฆ ขวัญเพชร	เชิดหนังตะลุง
	นายสรวิทย์ พ่อคำข้าง	นักดนตรี
	นางเขียน หนูแก้ว	หมอดำแย/แต่งบ่าวสาว
	นายสมบุรณ์ มากเขียว	เกษตรกรรมผสมผสาน (เศรษฐกิจพอเพียง)

หมู่ที่	ชื่อ - สกุล	ความเชี่ยวชาญ
หมู่ที่ ๒	นายสมนึก สุวรรณวัฒน์	ดนตรีพื้นบ้าน ซอ/กลองยาว
	นายชัยโชค หัสชัย	อดีตสมาชิก อบต./สมุนไพรพื้นบ้าน
	นายประจวบ ทองชนะ	สมุนไพรพื้นบ้าน
	นายน่วม เพลาเพลิน	หมอพื้นบ้าน/บนตาน/พิธีกรรมความเชื่อ
	นายเจือ อัดกลับ	ช่างแกะสลัก /กลองยาว/นำไหว้พระ
	นางคำสำ หมื่นโพธิ์	หมอดูลายมือ
	นางละออ หัสชัย	เพลงกล่อมเด็ก/ผู้นำไหว้พระ
	นางนุกูล ลาวเพชร	ผู้นำพิธีทางศาสนา
	นางคล้อย พานแสง	หมอรักษากระดูกพื้นบ้าน
	นายหนาม ทับทอง	ปราชญ์ชาวบ้าน / ประวัติชุมชน
	นายสมศักดิ์ ศรารุฒิศิริวรกุล	ศิลปินพื้นบ้าน (มโนราห์) หมอฮู
	นายบุญ นาทุ่งน้อย	หมอพิธีกรรมบ่าว - สาว
	นางสุชาดา สีชนะพันธ์	นวดแผนไทย
	นายจริง ยาหมื่น	ผู้เชี่ยวชาญด้านศิลปะแม่ไม้มวยไทย
	นางสมสวย เวียงแก้ว	แพทย์แผนไทย ยาสมุนไพร
	นางเข้า ห้วนเตียว	ความเชี่ยวชาญด้านไสยศาสตร์
	นายจรวัย เพลงเพลิน	ตัดต่อตา
	นายสุจินต์ บางเหรียญ	เศรษฐกิจพอเพียง

หมู่ที่	ชื่อ - สกุล	ความเชี่ยวชาญ
หมู่ที่ ๒	นายปลอบ สุวรรณสุข	เลี้ยงเป็ด เลี้ยงไก่
	นายพุดพิงศ์ มलयงค์	ปลูกมะนาวในลูกท้อ
	นายประดับ ศรีประสิทธิ์	เกษตรผสมผสาน

หมู่ที่	ชื่อ - สกุล	ความเชี่ยวชาญ
หมู่ที่ ๓	นายสมบุรณ์ ทองแถม	ประธานกองทุนสหกรณ์กองทุนสวนยาง
	นางหนูเตี้ย ชูสังข์	ประธานกลุ่มพัฒนาสตรี /ทำดอกไม้คริสตัล
	นางประถม เพ็ชรฤทธิ์	ทำดอกไม้คริสตัล
	นางฤทัยกาญจน์ ทองแถม	วิทยากรนันทนาการ
	นางระเบียบ ทองแถม	ปราชญ์นมแม่
	นางรุ่น น้ำขาว	ปราชญ์นมแม่
	นางถาวร สุวรรณจันทร์	ปราชญ์นมแม่

หมู่ที่	ชื่อ - สกุล	ความเชี่ยวชาญ
หมู่ที่ ๔	นายสุกัล หะเส็ม	โต๊ะอิหม่าม สุเหร่าบ้านน้ำราบ /กรรมการอิสลามประจำจังหวัด
	นายอัปดลฮิมฟรี ทังหลี	โต๊ะอิหม่ามัสยิดกลาง
	นายเจะดีน หลำหลง	หมอดู หมอสมุนไพร
	นายตะเหรีน ทังหลี	โต๊ะอิหม่ามัสยิดบ้านทุ่งเจริญ
	นางสะเหนียะ หนูเหว่า	หมอดำแย
	นายวิชิต หมาดน้อย	ศิลปะด้านการเขียนป้าย
	นายยก เหมริน	ขับร้องแจ๊ส
	นายหลงอาด ลิโส๊ะ	ขับร้องแจ๊ส
	นางโรมินะ แซ่จั่ว	ขับร้องแจ๊ส
	นางมินะ หลำหลง	ขับร้องแจ๊ส

หมู่ที่	ชื่อ - สกุล	ความเชี่ยวชาญ
หมู่ที่ ๕	นายสำรวย ช่อเส้ง	ผู้ไกล่เกลี่ยกรณีพิพาทระดับหมู่บ้าน
	นายจรูญ เดชรักษา	หมอดู
	นายนรินทร์ เอ็งฉ้วน	รองประธานสภา /ปราชญ์ชาวบ้านเศรษฐกิจพอเพียง
	นายนุ้ย แซ่จั่ว	หมดเอ็น หมอเริ่ม
	นางธันช สุกปลั่ง	จักรสานงานหัตถกรรม
	นางสาลี แก้วพิทักษ์	จักรสานงานหัตถกรรม

หมู่ที่	ชื่อ -สกุล	ความเชี่ยวชาญ
หมู่ที่ ๖	นางอารี ทองนวล	ประธานศูนย์พัฒนาครอบครัว/อสม./อปพร./ กองสวัสดิการชุมชน/จักษุศาสตร์
	นางคล้าย สังข์แก้ว	หมอดำแย/นำโหว้พระ
	นางประคอง สุวรรณสุข	ทำเปเลญวน
	นางจิตต์ คุณวงศ์	นำสวดมนต์โหว้พระ
	นายรอด สุวรรณสุข	ทำไม้กวาดดอกหญ้า
	นายเริ่ม พลวงค์	หมอดู พลับบ้าน
	นายหมัด พลนุ้ย	หมอเอ็น
	นางสาวกรกมล ทองนวล	งานฝีมือ (ถักหมวก ถักกระเป๋า)
	นางสาวพรพรรณ มีสิน	งานฝีมือ (ถักหมวก ถักกระเป๋า)
	นายพีรศักดิ์ คุณวงษ์	จัดซุ้มดอกไม้ อาหาร
	นายคิด บุญคงเกิด	คนทรงเจ้า (รักษาคณ)

๘.๔ สินค้าพื้นเมืองและของที่ระลึก

๑. ผลิตภัณฑ์จักษุศาสตร์จากก้านจาก จากเส้นพลาสติก เช่น ตะกร้า (หมู่ที่ ๒ กับหมู่ที่ ๖)
๒. ผลิตภัณฑ์จากคริสตัล (หมู่ที่ ๓)
๓. ไม้กวาดดอกหญ้า (ตามฤดูกาล) หมู่ที่ ๖
๔. อาหารทะเลสด (หมู่ที่ ๔ บ้านท่ากะหยง / ท่าเรือควนตุงกู หมู่ที่ ๓)
๕. ผลิตภัณฑ์สมุนไพรเพื่อสุขภาพ (หมู่ที่ ๒)
๖. เครื่องแกงตำมือ (หมู่ที่ ๒)

๙. ทรัพยากรธรรมชาติ

๙.๑ น้ำ

น้ำสำหรับอุปโภคบริโภคได้จากแหล่งน้ำธรรมชาติ (ลำห้วย คลอง) และแหล่งน้ำที่สร้างขึ้น เช่น ระบบประปาผิวดิน ระบบประปาหมู่บ้าน อ่างเก็บน้ำ ฝาย บ่อน้ำตื้น บ่อน้ำบาดาล ฯ

๙.๒ ป่าไม้

พื้นที่ป่าบางส่วนเป็นเขตป่าสงวนแห่งชาติ (อุทยานหาดเจ้าไหม) ยังเป็นป่าที่อุดมสมบูรณ์ เป็นแหล่งต้นน้ำ และยังมีพันธุ์ไม้หายาก เช่นต้นมันช้างยักษ์ ไม้ขาวดำ ฯลฯ

๙.๓ ภูเขา

มีพื้นที่ภูเขาเล็กๆ โดยเฉพาะในพื้นที่บ้านเขาพลู หมู่ที่ ๖ และบ้านควนตุงกู หมู่ที่ ๓

๙.๔ คุณภาพของทรัพยากรธรรมชาติด้วย

ศักยภาพของพื้นที่ตำบลบางสัก พื้นที่ส่วนใหญ่เป็นที่ราบลุ่มๆ ดอนๆ สลับด้วยภูเขาเล็กๆ มีสภาพพื้นที่ และสภาพของดินเหมาะสำหรับการทำการเกษตร ทรัพยากรป่าไม้ยังเป็นป่าที่อุดมสมบูรณ์ เป็นป่าชั้น เป็นป่าต้นน้ำ บางพื้นที่เหมาะสมกับการจัดทำฝาย / อ่างกักเก็บน้ำ สำหรับอุปโภคบริโภคและใช้ในการเกษตร สำหรับทรัพยากรชายฝั่ง ยังคงมีป่าโกงกาง ป่าชายเลนที่สมบูรณ์ เป็นที่อยู่อาศัยสัตว์น้ำนานาพันธุ์ มีความสมดุลทางทรัพยากรธรรมชาติ

ส่วนที่ ๒

สรุปผลการพัฒนาท้องถิ่นตามแผนพัฒนาท้องถิ่น

(พ.ศ. ๒๕๕๗ - ๒๕๖๐)

ส่วนที่ ๒ สรุปผลการพัฒนาท้องถิ่นตามแผนพัฒนาท้องถิ่น (พ.ศ.๒๕๕๗-๒๕๖๐)

๒.๑ สรุปผลการพัฒนา การตั้งงบประมาณ การเบิกจ่ายงบประมาณ

ในปีงบประมาณ พ.ศ. ๒๕๕๗-๒๕๖๐

งบแสดงผลการดำเนินงานรายรับรายจ่าย ตั้งแต่วันที่ ๑ ตุลาคม ๒๕๕๖ - วันที่ ๓๐ กันยายน ๒๕๕๗

แผนงาน	ประมาณการ	รวมจ่ายจากเงินงบประมาณ
รายจ่าย		
บริหารงานทั่วไป	๘,๑๖๘,๖๘๕	๘,๑๖๒,๑๗๐.๗๙
การรักษาความสงบภายใน	๓๗,๑๐๐	๓๖,๓๒๒
การศึกษา	๔,๒๓๗,๕๖๐	๔,๑๒๑,๖๑๕.๗๐
สาธารณสุข	๔๘๘,๐๐๐	๔๑๘,๙๙๐
สังคมสงเคราะห์	๔๕,๐๐๐	๓๗,๐๐๕
เคหะและชุมชน	๑,๘๘๓,๒๖๐	๑,๖๗๓,๕๓๕.๗๗
สร้างความเข้มแข็งของชุมชน	๑๘๐,๐๐๐	๑๓๖,๐๐๕
การศาสนาวัฒนธรรมและนันทนาการ	๔๔๐,๓๐๐	๓๗๙,๒๒๕
อุตสาหกรรมและการโยธา	๗,๗๑๖,๒๖๐	๗,๓๐๖,๗๑๒.๐๘
การเกษตร	๖๐,๐๐๐	๕๙,๒๑๒
แผนงานพาณิชย์	๙๗๐,๐๐๐	๘๐๘,๑๗๖.๓๑
งบกลาง	๘๙๙,๐๒๐	๖๔๙,๖๔๐
รวมรายจ่าย	๒๕,๑๒๕,๐๘๕	๒๓,๗๘๘,๖๐๙.๖๕

งบแสดงผลการดำเนินงานรายรับรายจ่าย ตั้งแต่วันที่ ๑ ตุลาคม ๒๕๕๗ - วันที่ ๓๐ กันยายน ๒๕๕๘

แผนงาน	ประมาณการ	รวมจ่ายจากเงินงบประมาณ
รายจ่าย		
บริหารงานทั่วไป	๘,๗๓๒,๐๐๐	๘,๒๐๗,๐๐๐.๓๐
การรักษาความสงบภายใน	๒๐๖,๘๐๐	๙๖,๙๗๙
การศึกษา	๔,๓๖๖,๕๒๐	๔,๑๕๙,๐๙๗.๔๐
สาธารณสุข	๑๔๕,๐๐๐	๘๕,๐๐๐
สังคมสงเคราะห์	๑๐๐,๐๐๐	๙๗,๒๒๘
เคหะและชุมชน	๒,๐๑๓,๘๔๐	๑,๖๗๖,๑๓๗.๗๖
สร้างความเข้มแข็งของชุมชน	๓๑๐,๐๐๐	๑๔๖,๒๓๘
การศาสนาวัฒนธรรมและนันทนาการ	๕๒๑,๐๐๐	๔๙๕,๗๔๕
อุตสาหกรรมและการโยธา	-	-
การเกษตร	-	-
แผนงานพาณิชย์	๑๗๕,๐๐๐	๑๗๕,๐๐๐
งบกลาง	๘๕๔,๒๓๐	๘๒๓,๐๔๔
รวมรายจ่าย	๑๗,๔๒๔,๓๙๐	๑๕,๙๖๑,๔๖๙.๔๖

งบแสดงผลการดำเนินงานรายรับรายจ่าย ตั้งแต่วันที่ ๑ ตุลาคม ๒๕๕๘ - วันที่ ๓๐ กันยายน ๒๕๕๙

แผนงาน	ประมาณการ	รวมจ่ายจากเงินงบประมาณ
รายจ่าย		
บริหารงานทั่วไป	๘,๕๙๒,๒๑๘	๗,๓๔๓,๙๘๖.๗๖
การรักษาความสงบภายใน	๓๑,๐๐๐	๑๓,๘๐๑.๘๐
การศึกษา	๔,๒๘๕,๒๖๐	๔,๐๙๙,๐๕๓.๗๕
สาธารณสุข	๑๑๓,๐๐๐	๘๒,๑๒๐
สังคมสงเคราะห์	๒๐,๐๐๐	๑๙,๐๕๕
เคหะและชุมชน	๑,๗๐๘,๑๖๒	๑,๕๔๓,๘๒๖.๘๐
สร้างความเข้มแข็งของชุมชน	๑๐๕,๐๐๐	๗๕,๐๖๐
การศาสนาวัฒนธรรมและนันทนาการ	๕๘๑,๐๐๐	๕๖๒,๐๔๔.๗๕
อุตสาหกรรมและการโยธา	๔,๘๖๗,๗๐๐	๔,๕๖๕,๙๙๓.๔๔
การเกษตร	๕๕,๐๐๐	๓๔,๘๗๐
แผนงานพาณิชย์	๘๘๑,๐๐๐	๗๖๓,๘๕๓.๖๔
งบกลาง	๗๐๒,๘๑๐	๔๘๕,๕๘๘
รวมรายจ่าย	๒๑,๙๔๒,๑๕๐	๑๙,๕๘๙,๒๕๓.๙๔

งบแสดงผลการดำเนินงานรายรับรายจ่าย ตั้งแต่วันที่ ๑ ตุลาคม ๒๕๕๙ - วันที่ ๓๑ ตุลาคม ๒๕๕๙

แผนงาน	ประมาณการ	รวมจ่ายจากเงินงบประมาณ
รายจ่าย		
บริหารงานทั่วไป	๘,๓๒๕,๒๖๐	๕๒๘,๓๗๑.๙๗
การรักษาความสงบภายใน	๙๔,๐๐๐	-
การศึกษา	๔,๙๑๖,๐๙๐	๒๓,๕๔๙
สาธารณสุข	๗๐,๐๐๐	-
สังคมสงเคราะห์	๗๓,๐๐๐	-
เคหะและชุมชน	๑,๙๙๐,๔๐๐	๑๐๒,๕๔๐
สร้างความเข้มแข็งของชุมชน	๙๐,๐๐๐	-
การศาสนาวัฒนธรรมและนันทนาการ	๕๙๑,๐๐๐	-
อุตสาหกรรมและการโยธา	๗,๓๕๘,๔๐๐	๑๓๕,๘๓๑.๘๙
การเกษตร	๙๐,๐๐๐	-
แผนงานพาณิชย์	๑,๑๑๓,๐๐๐	๓๓,๒๙๑.๘๙
งบกลาง	๖,๔๕๓,๒๖๐	๖๓๕,๗๗๐
รวมรายจ่าย	๓๑,๑๖๔,๔๑๐	๑,๔๕๙,๓๕๔.๗๕

๑.๒ การประเมินผลการนำแผนพัฒนาท้องถิ่นไปปฏิบัติในเชิงปริมาณและเชิงคุณภาพ

๑.๒.๑ เชิงปริมาณ

เพื่อให้ทราบผลการดำเนินงานที่ได้ดำเนินการตามแผนพัฒนาสามปีขององค์การบริหารส่วนตำบลบางสัก ประจำปีงบประมาณ ที่ผ่านมา ว่ามีประสบความสำเร็จมากน้อยเพียงใด คณะกรรมการและประเมินผลแผนพัฒนา องค์การบริหารส่วนตำบลบางสัก ได้ติดตามและประเมินผลแผนพัฒนา สรุปผลการดำเนินงานกับแผนพัฒนา ได้ดังนี้

ผลการดำเนินงานตามแผนพัฒนาสามปี (พ.ศ. ๒๕๕๙)

ยุทธศาสตร์	จำนวนโครงการทั้งหมด (ตามแผนพัฒนาฯ)		จำนวนโครงการที่สำเร็จ		จำนวนโครงการที่อยู่ระหว่างดำเนินการ		จำนวนโครงการที่ไม่ได้ดำเนินการ	
	จำนวนโครงการ	ร้อยละ	จำนวนโครงการ	ร้อยละ	จำนวนโครงการ	ร้อยละ	จำนวนโครงการ	ร้อยละ
๑.การพัฒนาด้านโครงสร้างพื้นฐาน	๑๕	๑๒.๑๐	๑๕	๑๒.๑๐	-	-	-	-
๒.การพัฒนาคุณภาพชีวิตของประชาชน	๕๒	๔๑.๙๐	๓๐	๒๔.๑๘	-	-	๒๒	๑๗.๗๒
๓.การบริหารจัดการทรัพยากรธรรมชาติและสิ่งแวดล้อม	๑๐	๘.๑	๔	๓.๒๔	-	-	๖	๔.๘๖
๔.การอนุรักษ์ ฟื้นฟู และสืบสาน ศิลปวัฒนธรรมจารีต ประเพณี ภูมิปัญญา ท้องถิ่นและกิจกรรมวันสำคัญต่างๆ	๓	๒.๔๐	๓	๒.๔๐	-	-	-	-
๕.การบริหารจัดการบ้านเมืองที่ดี	๔๔	๓๕.๕๐	๒๖	๒๐.๙๘	-	-	๑๘	๑๔.๕๒
รวม	๑๒๔	๑๐๐	๗๘	๖๒.๙๐	-	-	๔๖	๓๗.๑๐

๑.๒.๒ เชิงคุณภาพ

การประเมินประสิทธิผลของแผนพัฒนาในเชิงคุณภาพ

ผลการพัฒนาองค์การบริหารส่วนตำบลบางสักตามแผนพัฒนาสามปี ประจำปีงบประมาณ พ.ศ. ๒๕๕๙ ซึ่ง
ส่งการดำเนินงานการพัฒนาในแต่ละประเด็นยุทธศาสตร์ ดังนี้

๑).การพัฒนาด้านโครงสร้างพื้นฐาน

-พัฒนาเส้นทางคมนาคมขนส่ง มีการก่อสร้าง ก่อสร้าง ปรับปรุงซ่อมแซม ถนน พัฒนาระบบ
ประปา ขยายเขตไฟฟ้า สามารถสัญจรไปได้สะดวก รวดเร็วและมีความปลอดภัยมากขึ้น

-พัฒนาระบบเทคโนโลยีสารสนเทศ การติดต่อสาร ให้ประชาชนสามารถมีช่องทางเข้าถึงข้อมูล
ข่าวสารได้มากขึ้น

๒).การพัฒนาคุณภาพชีวิตของประชาชน

-รณรงค์ป้องกันโรคติดต่อ ทั้งการให้ความรู้ สร้างความเข้าใจด้านสาธารณสุข สนับสนุนกิจกรรม
อสม. การจัดโครงการด้านสาธารณสุขของกองทุนหลักประกันสุขภาพ

-ส่งเสริมการเล่นกีฬาและการออกกำลังกาย

-ส่งเสริมการรวมกลุ่มพัฒนาอาชีพ

-ส่งเสริมการเรียนรู้และการศึกษา

-จัดสวัสดิการชุมชนและสวัสดิการสังคม ให้ได้รับบริการสาธารณสุขขั้นพื้นฐานอย่างทั่วถึงและเป็นธรรม

๓).การบริหารจัดการทรัพยากรธรรมชาติและสิ่งแวดล้อม

-จัดกิจกรรมรณรงค์สร้างจิตสำนึกในการอนุรักษ์ทรัพยากรธรรมชาติและสิ่งแวดล้อม เช่นการ
จัดทำป้ายประชาสัมพันธ์ กิจกรรมปลูกป่า ป่าบก ป่าชายเลน การปลูกหญ้าแฝก การปล่อยพันธุ์สัตว์น้ำ
จัดทำฝายชะลอน้ำ สามารถเพิ่มพื้นที่ป่าและสามารถปรับสมดุลทางธรรมชาติได้มากขึ้น

-การกำจัดขยะมูลฝอยและสิ่งปฏิกูล จัดตั้งธนาคารขยะ คัดแยกขยะครัวเรือน สร้างเตาเผาขยะ
ปรับสภาพแวดล้อมให้สะอาด น่าอยู่

๔).การอนุรักษ์ ฟื้นฟูและสืบสานศิลปวัฒนธรรมจารีตประเพณี ภูมิปัญญาท้องถิ่น

และกิจกรรมวันสำคัญต่างๆ

ให้ความสำคัญกับทุกเทศกาล ทุกศาสนาโดยการจัดกิจกรรมอนุรักษ์ ฟื้นฟูและสืบสาน
ศิลปวัฒนธรรมจารีตประเพณี ภูมิปัญญาท้องถิ่น และกิจกรรมวันสำคัญต่างๆ สามารถเป็นศูนย์รวมจิตใจ และสร้าง
การมีส่วนร่วมของประชาชนในตำบล เช่น โครงการประเพณีวันสงกรานต์ ประเพณีวันเข้าพรรษา ประเพณีชักพระ
ประเพณีวันสารทไทย ทำบุญตักบาตรวันขึ้นปีใหม่ ประเพณีถือศีลกินเจ ประเพณีถือศีลออกเดือนรอมฎอน พิธีเข้า
สู่นัดหมู รวมถึงการจัดกิจกรรมงานรัฐพิธี และวันสำคัญต่างๆ

๕).การบริหารจัดการบ้านเมืองที่ดี

-การบริหารเน้นการมีส่วนร่วมของประชาชน ตั้งแต่ร่วมคิด ร่วมดำเนินการ และร่วมรับผิดชอบ ที่เน้นประโยชน์ของประชาชนเป็นสำคัญ เช่น รับฟังความคิดเห็น ข้อเสนอแนะ การเสนอปัญหาจากประชาชน มาหาแนวทางแก้ไขพัฒนาาร่วมกันโดยการผ่านเวทีประชาคม การปรึกษาหารือแนวทางการพัฒนาโดยการรับฟังความคิดเห็นโดยการประชุมผู้นำ และคณะกรรมการ /คณะทำงาน ให้ประชาชนร่วมตรวจสอบติดตามการดำเนินงาน โดยมีการแต่งตั้งคณะกรรมการติดตามประเมินผลแผนพัฒนา การตรวจรับงานจ้าง และการเชิญเข้าร่วมเป็นคณะกรรมการ การต่างๆ

- การจัดกิจกรรมป้องกันและแก้ไขปัญหายาเสพติด เช่นการจัดกิจกรรมกีฬาและนันทนาการ การจัดกิจกรรมสร้างความเข้มแข็งและอบอุ่นให้กับสถาบันครอบครัว ร่วมกับศูนย์พัฒนาครอบครัว การจัดกิจกรรมให้เด็กและเยาวชนใช้เวลาว่างให้เป็นประโยชน์ร่วมกับสภาเด็กและเยาวชน ค่ายเยาวชนต้านภัยยาเสพติด

-ส่งเสริม และพัฒนาการป้องกันบรรเทาสาธารณภัย เช่น การพัฒนาบุคลากรทั้งเจ้าหน้าที่ที่รับผิดชอบด้านป้องกันบรรเทาสาธารณภัย เจ้าหน้าที่ อปพร. จังตั้งศูนย์ อปพร. เพื่ออำนวยความสะดวกและให้ความช่วยเหลือผู้ประสบภัย แก้ไขปัญหาความเดือดร้อนเบื้องต้นให้กับผู้ประสบภัย

- ส่งเสริมพัฒนาบุคลากรให้มีความรู้ ความสามารถอย่างต่อเนื่องทั้งในรูปแบบของการสอนงาน การฝึกอบรม สัมมนา การศึกษาต่อ เพื่อให้สามารถปฏิบัติงานได้อย่างมีประสิทธิภาพ และสามารถให้บริการประชาชนได้อย่างมีคุณภาพ อบรมคุณธรรมจริยธรรม เข้าร่วมกิจกรรมทางศาสนาเพื่อพัฒนาด้านจิตใจ

๒. ผลที่ได้รับจากการดำเนินงานในปีงบประมาณ พ.ศ.๒๕๕๗-๒๕๖๐

๒.๑ ผลที่ได้รับหรือผลที่สำคัญ

ตามที่องค์การบริหารส่วนตำบลได้ดำเนินงานต่างๆ ตั้งแต่มีงบประมาณ พ.ศ. ๒๕๕๗ - ๒๕๖๐ เพื่อแก้ไขปัญหาให้กับประชาชน และพัฒนาองค์กรให้เกิดความมั่นคงในการพัฒนาเพื่อให้อายุของประชาชนดีขึ้น ซึ่งผลจากการดำเนินงานขององค์การบริหารส่วนตำบลนั้น ผลที่ได้รับมีดังนี้

๑. ประชาชนมีน้ำประปาใช้อย่างทั่วถึงและเพียงพอ
๒. ประชาชนมีไฟฟ้าใช้ทุกครัวเรือน
๓. ประชาชนมีถนนใช้ในการสัญจรไปมาได้สะดวก
๔. อาชญากรรมในพื้นที่ลดน้อยลง
๕. เด็กๆ ได้รับการศึกษาอย่างทั่วถึง
๖. ผู้สูงอายุ ผู้พิการ ผู้ป่วยเอดส์ ได้รับเงินช่วยเหลือเบี้ยยังชีพทุกคน
๗. การพัฒนาระบบเทคโนโลยีสารสนเทศทำให้การติดต่อสื่อสาร สะดวก รวดเร็ว ทั่วถึง
๘. ประชาชนได้รับความช่วยเหลือจากสาธารณสุข
๙. ประชาชนได้รับความรู้เกี่ยวกับการสาธารณสุข ทำให้ปัญหาไข้เลือดออกลดลง ทำให้ปัญหาขยะในชุมชนมีวิธีการจัดการที่ถูกต้อง
๑๐. ทรพยากรธรรมชาติและสิ่งแวดล้อมได้รับการฟื้นฟู อนุรักษ์ให้เหมาะสมอย่างยั่งยืน
๑๑. กลุ่มอาชีพได้รับการส่งเสริมพัฒนาให้มีความแข็งแรง การสังเคราะห์ การบริการภาครัฐอย่างทั่วถึง
๑๒. การอนุรักษ์ สืบสาน กิจกรรม ทางศาสนา ประเพณีท้องถิ่น
๑๓. บุคลากรได้รับการพัฒนาอย่างต่อเนื่อง ให้มีความพร้อมในการปฏิบัติงานและบริการประชาชน

๒.๒ ผลกระทบ

๑. การพัฒนาเจริญขึ้นทำให้การขยายตัวทางเศรษฐกิจเพิ่มขึ้นไปด้วย มีผลต่อพฤติกรรมของประชาชนเปลี่ยนแปลงเน้นวัตถุนิยม ทำให้เกิดภาระหนี้สิน
๒. การระบาดของโรคต่างๆ เช่น ไข้เลือดออก โรคมือเท้าปาก ปัญหาอาชญากรรม ปัญหาทางสังคม
๓. จำนวนประชากรเพิ่มมากขึ้น แต่หน่วยบริการด้านสาธารณสุขมีไม่เพียงพอต่อความต้องการ ทำให้ไม่ได้รับความสะดวกในการใช้บริการ
๔. ขนาดพื้นที่มีจำนวนมาก บางส่วนมีพื้นที่เป็นภูเขา ประกอบกับมีข้อจำกัดด้านงบประมาณ การพัฒนาด้านโครงการพื้นฐาน เป็นไปอย่างล่าช้า

๓. สรุปปัญหาอุปสรรคการดำเนินงานที่ผ่านมาและแนวทางการแก้ไข ปีงบประมาณ

พ.ศ.๒๕๕๗ - ๒๕๖๐

ปัญหาและอุปสรรค

๑. ปัญหางบประมาณไม่เพียงพอในการดำเนินงานเมื่อเปรียบเทียบกับจำนวนโครงการในแผนพัฒนา
๒. ปัญหาความล่าช้าในการจัดสรรงบประมาณเงินอุดหนุนจากรัฐบาล ทำให้ไม่สามารถดำเนินการตามโครงการได้ทันที
๓. ประชาชนบางหมู่บ้านยังไม่ให้ความสำคัญ และเข้ามามีส่วนร่วมน้อย มักอ้างว่าไม่ใช่ภาระหน้าที่ของตนเป็นเรื่องเกี่ยวกับการเมืองรวมทั้งการเสนอโครงการมักเน้นด้านโครงสร้างพื้นฐาน โดยเสนอตามความต้องการ มากกว่าความจำเป็น ทำให้มีจำนวนโครงการมาก
๔. ไม่มีความพร้อมในด้านเครื่องมือใช้เนื่องด้วยงบประมาณมีจำกัด
๕. การจัดลำดับความสำคัญของโครงการที่บรรจุในแผนพัฒนาและนำไปสู่การจัดทำข้อบัญญัติงบประมาณ มักใช้วิธีการยกมือนับคะแนนบางครั้งอาจไม่ตรงกับวัตถุประสงค์ ซึ่งอาจไม่สามารถแก้ไขปัญหาความเดือดร้อนได้ตรงประเด็น
๖. จำนวนโครงการที่บรรจุในแผนพัฒนาสามปี จำนวนมากเกินไป ซึ่งไม่สามารถจัดตั้งงบประมาณรองรับได้ทั้งหมดและไม่สามารถแก้ไขปัญหาความต้องการของประชาชนได้อย่างแท้จริงและทำให้ไม่สามารถปฏิบัติงานได้ตามแผนที่กำหนดไว้ซึ่งมีผลกระทบ ต่อการประเมินผลการปฏิบัติงานในภาพรวมขององค์กรทั้งประชาชนที่จะเกิดความเบื่อหน่าย เมื่อเสนอโครงการแล้วไม่ได้รับการตอบสนอง
๗. ความเจริญก้าวหน้าทางเทคโนโลยี ทำให้การสื่อสารไร้ขีด จำกัด
๘. สภาพอากาศมีการเปลี่ยนแปลง

แนวทางแก้ไขปัญหา

๑. ทำความเข้าใจกับประชาชนในการประชุมประชาคม โดยให้ประชาชนเสนอโครงการที่จำเป็น
๒. ทำความเข้าใจและให้ความรู้กับประชาชนถึงระบบการทำงานต่าง ๆ ของ อบต.
๓. สรรหาเครื่องมือและอุปกรณ์ต่าง ๆ ที่ยังขาดแคลน โดยมีการตั้งงบประมาณเพื่อจัดซื้อจัดจ้าง
๔. ชี้แจงสร้างความเข้าใจให้ประชาชนได้รับทราบ และเข้าใจเกี่ยวกับกฎระเบียบที่เกี่ยวข้องรวมถึงยุทธศาสตร์การพัฒนาและเสนอข้อมูลเพื่อแก้ไขปัญหาให้ครอบคลุม และโครงการที่เสนอให้พิจารณาจัดระดับความสำคัญความรุนแรงของปัญหาและสามารถแก้ไขปัญหให้กับคนเป็นจำนวนมาก
๕. ประชาสัมพันธ์ ให้ประชาชนเห็นประโยชน์ และความสำคัญในการเข้าร่วมในการพัฒนาท้องถิ่น
๖. แต่งตั้งผู้แทนจากภาคประชาชนและส่วนราชการที่เกี่ยวข้องร่วมเป็นคณะกรรมการจัดทำแผนพัฒนาและคณะกรรมการติดตามประเมินผล
๗. เปิดโอกาสให้ประชาชนได้แสดงความคิดเห็นและมีส่วนร่วมทุกระดับ หลากหลายช่องทาง
๘. วิเคราะห์ข้อมูลสภาพปัญหาเสนอแนวทางแก้ไขโดย รวบรวมโครงการ/กิจกรรม ที่มีลักษณะเหมือนกันหรือใกล้เคียงกัน จัดทำเป็นโครงการเดียวแต่อาจมีกิจกรรมย่อย
๙. การจัดความสำคัญของโครงการนอกจากใช้วิธีการนับคะแนนแล้วยังใช้วิธีการลงพื้นที่จริงสำรวจปัญหาความเดือดร้อนเร่งด่วนประกอบการพิจารณา
๑๐. สร้างความเข้าใจกับประชาชนเกี่ยวกับสื่อ การรับข้อมูลข่าวสารให้มีการพิจารณากลับกรอง
๑๑. สร้างความพร้อมให้กับประชาชน เตรียมความพร้อมความเปลี่ยนแปลงสาธารณะภัย เช่น ภัยแล้ง

ส่วนที่ ๓

ยุทธศาสตร์องค์กรปกครองส่วนท้องถิ่น

ส่วนที่ ๓ ยุทธศาสตร์องค์กรปกครองส่วนท้องถิ่น

๓.๑ ความสัมพันธ์ระหว่างแผนพัฒนาระดับมหภาค

๓.๑.๑ แผนยุทธศาสตร์ชาติ ๒๐ ปี

ยุทธศาสตร์ชาติระยะ ๒๐ ปี (พ.ศ.๒๕๖๐-๒๕๗๙) เป็นกรอบการพัฒนาในระยะยาวเพื่อให้บรรลุวิสัยทัศน์การพัฒนาประเทศ ดังนี้ “ประเทศมีความมั่นคง มั่งคั่ง ยั่งยืน เป็นประเทศที่พัฒนาแล้ว ด้วยการพัฒนาตามปรัชญาเศรษฐกิจพอเพียง” นำไปสู่การพัฒนาให้คนไทยมีความสุข และตอบสนองต่อการบรรลุซึ่งผลประโยชน์แห่งชาติ ในการพัฒนาคุณภาพชีวิต สร้างรายได้ระดับสูงเป็นประเทศพัฒนาแล้ว และสร้างความสุขของคนไทย สังคมมีความมั่นคง เสมอภาคและเป็นธรรมประเทศสามารถแข่งขันได้ในระบบเศรษฐกิจ ประกอบด้วย ๖ ยุทธศาสตร์ ได้แก่ (๑) ยุทธศาสตร์ด้านความมั่นคง (๒) ยุทธศาสตร์ด้านการสร้างความสามารถในการแข่งขัน (๓) ยุทธศาสตร์การพัฒนาและเสริมสร้างศักยภาพคน (๔) ยุทธศาสตร์ด้านการสร้างโอกาสความเสมอภาคและเท่าเทียมกันทางสังคม (๕) ยุทธศาสตร์ด้านการสร้างการเติบโตบนคุณภาพชีวิตที่เป็นมิตรกับสิ่งแวดล้อม และ (๖) ยุทธศาสตร์ด้านการปรับสมดุลและพัฒนาระบบการบริหารจัดการภาครัฐ

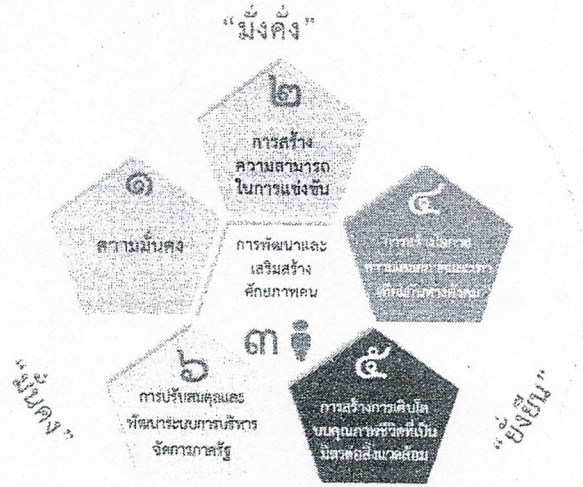

ความมั่นคง

- การมีความมั่นคงปลอดภัย จากภัยและการเปลี่ยนแปลง ทั้งภายในประเทศและภายนอกประเทศในทุกระดับ ทั้งระดับประเทศ สังคม ชุมชน ครัวเรือน และปัจเจกบุคคล และมีความมั่นคงในทุกมิติ ทั้งมิติเศรษฐกิจ สังคม สิ่งแวดล้อม และการเมือง
- ประเทศ มีความมั่นคงในเอกราชและอธิปไตย มีสถาบันชาติ ศาสนา พระมหากษัตริย์ที่เข้มแข็งเป็นศูนย์กลางและเป็นที่ยึดเหนี่ยวจิตใจของประชาชน ระบบการเมืองที่มั่นคงเป็นกลไกที่นำไปสู่การบริหารประเทศที่ต่อเนื่องและโปร่งใสตามหลักธรรมาภิบาล
- สังคม มีความปรองดองและความสามัคคี สามารถนีกกำลังเพื่อพัฒนาประเทศ ชุมชน มีความเข้มแข็ง ครอบครัว มีความอบอุ่น
- ประชาชน มีความมั่นคงในชีวิต มีงานและรายได้ที่มั่นคงพอเพียงกับการดำรงชีวิต มีที่อยู่อาศัยและความปลอดภัยในชีวิตและทรัพย์สิน
- ฐานทรัพยากรและสิ่งแวดล้อม มีความมั่นคงของอาหาร พลังงาน และน้ำ

ความมั่งคั่ง

- ประเทศไทยมีการขยายตัวของเศรษฐกิจอย่างต่อเนื่อง ยกกระดับเป็นประเทศในกลุ่มประเทศรายได้สูง ความเหลื่อมล้ำของการพัฒนาลดลง ประชากรได้รับผลประโยชน์จากการพัฒนาอย่างเท่าเทียมกันมากขึ้น
- เศรษฐกิจมีความสามารถในการแข่งขันสูง สามารถสร้างรายได้ทั้งจากภายในและภายนอกประเทศ สร้างฐานเศรษฐกิจและสังคมแห่งอนาคต และเป็นจุดสำคัญของการเชื่อมโยงในภูมิภาค ทั้งการค้ามาคมขนส่ง การผลิตการค้า การลงทุน และการทำธุรกิจ มีบทบาทสำคัญในระดับภูมิภาคและระดับโลก เกิดสายสัมพันธ์ทางเศรษฐกิจและการค้าอย่างมีพลัง
- ความสมบูรณ์ในทุนที่จะสามารถสร้างการพัฒนาต่อเนื่อง ได้แก่ ทุนมนุษย์ ทุนทางปัญญา ทุนทางการเงิน ทุนที่เป็นเครื่องมือเครื่องจักร ทุนทางสังคม และทุนทรัพยากรธรรมชาติและสิ่งแวดล้อม

ความยั่งยืน

- การพัฒนาที่สามารถสร้างความเจริญ รายได้ และคุณภาพชีวิตของประชาชนให้เพิ่มขึ้นอย่างต่อเนื่อง ซึ่งเป็นการเจริญเติบโตของเศรษฐกิจที่ไม่ใช้ทรัพยากรธรรมชาติเกินพอดี ไม่สร้างมลภาวะต่อสิ่งแวดล้อมจนเกินความสามารถในการรองรับและเยียวยาของระบบนิเวศน์
- การผลิตและการบริโภคเป็นมิตรกับสิ่งแวดล้อม และสอดคล้องกับกฎระเบียบของประชาคมโลก ซึ่งเป็นที่ยอมรับร่วมกัน ความอุดมสมบูรณ์ของทรัพยากรธรรมชาติและสิ่งแวดล้อมมีคุณภาพดีขึ้น คนมีความรับผิดชอบต่อสังคม มีความเอื้ออาทร เสียสละเพื่อผลประโยชน์ส่วนรวม
- มุ่งประโยชน์ส่วนรวมอย่างยั่งยืน ให้ความสำคัญกับการมีส่วนร่วมของประชาชนทุกภาคส่วน เพื่อการพัฒนาในทุกระดับอย่างสมดุล มีเสถียรภาพ และยั่งยืน
- ประชาชนทุกภาคส่วนในสังคม ยึดถือและปฏิบัติตามปรัชญาของเศรษฐกิจพอเพียง

ยุทธศาสตร์การพัฒนา

๑. ยุทธศาสตร์ด้านความมั่นคง

- ๑) เสริมสร้างความมั่นคงของสถาบันหลักและการปกครองระบอบประชาธิปไตยอันมีพระมหากษัตริย์ทรงเป็นประมุข
- ๒) ปฏิรูปกลไกการบริหารประเทศและพัฒนาความมั่นคงทางการเมือง ขจัดคอร์รัปชัน สร้างความเชื่อมั่นในกระบวนการยุติธรรม
- ๓) การรักษาความมั่นคงภายในและความสงบเรียบร้อยภายใน ตลอดจนการบริหารจัดการความมั่นคงชายแดนและชายฝั่งทะเล
- ๔) การพัฒนาระบบ กลไก มาตรการและความร่วมมือระหว่างประเทศทุกระดับ และรักษาคุณภาพความสัมพันธ์กับประเทศมหาอำนาจ เพื่อป้องกันและแก้ไขปัญหาความมั่นคงรูปแบบใหม่
- ๕) การพัฒนาเสริมสร้างศักยภาพการผนึกกำลังป้องกันประเทศ การรักษาความสงบเรียบร้อยภายในประเทศ สร้างความร่วมมือกับประเทศเพื่อนบ้านและมิตรประเทศ
- ๖) การพัฒนาระบบการเตรียมพร้อมแห่งชาติและระบบบริหารจัดการภัยพิบัติ รักษาความมั่นคงของฐานทรัพยากรธรรมชาติสิ่งแวดล้อม
- ๗) การปรับกระบวนการทำงานของกลไกที่เกี่ยวข้องจากแนวตั้งสู่แนวระนาบมากขึ้น

๒. ยุทธศาสตร์ด้านการสร้างความสามารถในการแข่งขัน

- ๑) การพัฒนาสมรรถนะทางเศรษฐกิจ ส่งเสริมการค้าการลงทุน พัฒนาสู่ชาติการค้า
- ๒) การพัฒนาภาคการผลิตและบริการ เสริมสร้างฐานการผลิตเข้มแข็ง ยั่งยืน และส่งเสริมเกษตรกรรายย่อยสู่เกษตรยั่งยืนเป็นมิตรกับสิ่งแวดล้อม
- ๓) การพัฒนาผู้ประกอบการและเศรษฐกิจชุมชน พัฒนาทักษะผู้ประกอบการ ยกกระดับผลิตภาพแรงงานและพัฒนา SMEs สู่อสากล
- ๔) การพัฒนาพื้นที่เศรษฐกิจพิเศษและเมือง พัฒนาเขตเศรษฐกิจพิเศษชายแดนและพัฒนาระบบเมืองศูนย์กลางความเจริญ
- ๕) การลงทุนพัฒนาโครงสร้างพื้นฐาน ด้านการขนส่ง ความมั่นคงและพลังงาน ระบบเทคโนโลยีสารสนเทศและการวิจัยและพัฒนา
- ๖) การเชื่อมโยงกับภูมิภาคและเศรษฐกิจโลก สร้างความเป็นหุ้นส่วนการพัฒนากับนานาประเทศ ส่งเสริมให้ไทยเป็นฐานของการประกอบธุรกิจ ฯลฯ

๓. ยุทธศาสตร์การพัฒนาและเสริมสร้างศักยภาพคน

- ๑) พัฒนาศักยภาพคนตลอดช่วงชีวิต
- ๒) การยกระดับการศึกษาและการเรียนรู้ให้มีคุณภาพเท่าเทียมและทั่วถึง
- ๓) ปลุกฝังระเบียบวินัย คุณธรรม จริยธรรม ค่านิยมที่พึงประสงค์
- ๔) การสร้างเสริมให้คนมีสุขภาพที่ดี
- ๕) การสร้างความอยู่ดีมีสุขของครอบครัวไทย

๔. ยุทธศาสตร์ด้านการสร้างโอกาสความเสมอภาคและเท่าเทียมกันทางสังคม

- ๑) สร้างความมั่นคงและการลดความเหลื่อมล้ำทางเศรษฐกิจและสังคม
- ๒) พัฒนาระบบบริการและระบบบริหารจัดการสุขภาพ
- ๓) มีสภาพแวดล้อมและนวัตกรรมที่เอื้อต่อการดำรงชีวิตในสังคมสูงวัย
- ๔) สร้างความเข้มแข็งของสถาบันทางสังคม ทูทางทางวัฒนธรรมและความเข้มแข็งของชุมชน
- ๕) พัฒนาการสื่อสารมวลชนให้เป็นกลไกในการสนับสนุนการพัฒนา

๕. ยุทธศาสตร์ด้านการสร้างการเติบโตบนคุณภาพชีวิตที่เป็นมิตรกับสิ่งแวดล้อม

- ๑) จัดระบบอนุรักษ์ พื้นฟูและป้องกันการทำลายทรัพยากรธรรมชาติ
- ๒) วางระบบบริหารจัดการน้ำให้มีประสิทธิภาพทั้ง ๒๕ ลุ่มน้ำ เน้นการปรับระบบบริหารจัดการอุทกภัยอย่างบูรณาการ
- ๓) การพัฒนาและใช้พลังงานที่เป็นมิตรกับสิ่งแวดล้อม
- ๔) การพัฒนาเมืองอุตสาหกรรมเชิงนิเวศและเมืองที่เป็นมิตรกับสิ่งแวดล้อม
- ๕) การร่วมลดปัญหาโลกร้อนและปรับตัวให้พร้อมกับการเปลี่ยนแปลงสภาพภูมิอากาศ
- ๖) การใช้เครื่องมือทางเศรษฐศาสตร์และนโยบายการคลังเพื่อสิ่งแวดล้อม

๖. ยุทธศาสตร์ด้านการปรับสมดุลและพัฒนาระบบการบริหารจัดการภาครัฐ

- ๑) การปรับปรุงโครงสร้าง บทบาท ภารกิจของหน่วยงานภาครัฐ ให้มีขนาดที่เหมาะสม
- ๒) การวางระบบบริหารราชการแบบบูรณาการ
- ๓) การพัฒนาระบบบริหารจัดการกำลังคนและพัฒนาบุคลากรภาครัฐ
- ๔) การต่อต้านการทุจริตและประพฤติมิชอบ
- ๕) การปรับปรุงกฎหมายและระเบียบต่างๆ
- ๖) ให้ทันสมัย เป็นธรรมและเป็นสากล
- ๗) พัฒนาระบบการให้บริการประชาชนของหน่วยงานภาครัฐ
- ๘) ปรับปรุงการบริหารจัดการรายได้และรายจ่ายของภาครัฐ

๓.๑.๒ แผนพัฒนาเศรษฐกิจและสังคมแห่งชาติ ฉบับที่ ๑๒

แผนพัฒนาฯ ฉบับที่ ๑๒ เป็นแผนพัฒนาประเทศในระยะ ๕ ปี (พ.ศ.๒๕๖๐-๒๕๖๔) ซึ่งแปลงยุทธศาสตร์ชาติระยะ ๒๐ ปี (พ.ศ.๒๕๖๐-พ.ศ.๒๕๗๙) สู่การปฏิบัติอย่างเป็นรูปธรรม ดังนั้น ทิศทางการพัฒนาของแผนพัฒนาฯ ฉบับที่ ๑๒ จึงมุ่งเตรียมความพร้อมและวางรากฐานในการยกระดับประเทศไทยให้เป็นประเทศที่พัฒนาแล้ว มีความมั่นคง มั่งคั่ง ยั่งยืน ด้วยการพัฒนาตามปรัชญาของเศรษฐกิจพอเพียง โดยมีกรอบวิสัยทัศน์และเป้าหมายอนาคตประเทศไทยในปี ๒๕๗๙ ซึ่งกำหนดไว้ในยุทธศาสตร์ชาติระยะ ๒๐ ปี เป็นกรอบที่แผนพัฒนาฯ ฉบับที่ ๑๒ มุ่งตอบสนองวัตถุประสงค์และเป้าหมายการพัฒนาที่กำหนดภายใต้ระยะเวลา ๕ ปี ต่อจากนี้ไปพิจารณาจากการประเมินสภาพแวดล้อมการพัฒนาทั้งจากภายนอกและภายในประเทศที่บ่งชี้ถึงจุดแข็งและจุดอ่อนของประเทศและการสะท้อนถึงโอกาสและความเสี่ยงในการที่จะผลักดันขับเคลื่อนให้การพัฒนาในด้านต่างๆ บรรลุผลได้ในระยะเวลา ๕ ปีแรกของยุทธศาสตร์ชาติระยะเวลา ๒๐ ปี ทั้งนี้โดยได้คำนึงถึงการต่อยอดให้เกิดผลสัมฤทธิ์อย่างต่อเนื่องภายใต้แผนพัฒนาฯ ฉบับต่อไป ดังนั้น การพัฒนาประเทศในระยะแผนพัฒนาฯ ฉบับที่ ๑๒ จึงกำหนดวัตถุประสงค์และยุทธศาสตร์การพัฒนาได้ดังนี้

❖ วัตถุประสงค์

๑. เพื่อวางรากฐานให้คนไทยเป็นคนที่สมบูรณ์ มีคุณธรรมจริยธรรม มีระเบียบวินัยค่านิยมที่ดี มีจิตสาธารณะและมีความสุข โดยมีสุขภาวะและสุขภาพที่ดี ครอบครัวยุบอุ่น ตลอดจนเป็นคนเก่งที่มีทักษะความรู้ความสามารถและพัฒนาตนเองได้ต่อเนื่องตลอดชีวิต
๒. เพื่อให้คนไทยมีความมั่นคงทางเศรษฐกิจและสังคม ได้รับความเป็นธรรมในการเข้าถึงทรัพยากรและบริการทางสังคมที่มีคุณภาพ ผู้ด้อยโอกาสได้รับการพัฒนาศักยภาพ รวมทั้งชุมชนมีความเข้มแข็งพึ่งพาตนเองได้
๓. เพื่อให้เศรษฐกิจเข้มแข็ง แข่งขันได้ มีเสถียรภาพ และมีความยั่งยืน สร้างความเข้มแข็งของฐานการผลิตและบริการเดิมและขยายฐานใหม่ โดยการใช้นวัตกรรมที่เข้มข้นมากขึ้น สร้างความเข้มแข็งของเศรษฐกิจฐานราก และสร้างความมั่นคงทางพลังงาน อาหารและน้ำ
๔. เพื่อรักษาและฟื้นฟูทรัพยากรธรรมชาติและคุณภาพสิ่งแวดล้อมให้สามารถสนับสนุนการเติบโตที่เป็นมิตรกับสิ่งแวดล้อมและการมีคุณภาพชีวิตที่ดีของประชาชน
๕. เพื่อให้การบริหารราชการแผ่นดินมีประสิทธิภาพ โปร่งใส ทันทสมัย และมีการทำงานเชิงบูรณาการของภาคีการพัฒนา
๖. เพื่อให้การกระจายความเจริญไปสู่ภูมิภาคโดยการพัฒนาภาคและเมืองเพื่อรองรับการพัฒนายกระดับฐานการผลิตและบริการเดิมและขยายฐานการผลิตและบริการใหม่
๗. เพื่อผลักดันให้ประเทศไทยมีความเชื่อมโยง (Connectivity) กับประเทศต่างๆ ทั้งในระดับอนุภูมิภาค ภูมิภาค และนานาชาติได้อย่างสมบูรณ์และมีประสิทธิภาพ รวมทั้งให้ประเทศไทยมีบทบาทนำและสร้างสรรค์ในด้านการค้า การบริการ และการลงทุนภายใต้กรอบความร่วมมือต่างๆ ทั้งในระดับอนุภูมิภาค ภูมิภาค และโลก

◆ ยุทธศาสตร์การพัฒนา

ยุทธศาสตร์ที่ ๑ : การเสริมสร้างและพัฒนาศักยภาพทุนมนุษย์

เป็นการพัฒนาคนทุกช่วงวัย เพื่อให้คนไทยเป็นคนดี คนเก่ง มีระเบียบวินัย และมีคุณภาพชีวิตที่ดี โดยเฉพาะการพัฒนาและดูแลผู้สูงอายุที่จะมีสัดส่วนสูงขึ้น ในสังคมสูงวัยทั้งการสร้างงานที่เหมาะสม การฟื้นฟูและดูแลสุขภาพ

ยุทธศาสตร์ที่ ๒ : การสร้างความเป็นธรรมและลดความเหลื่อมล้ำในสังคม

มุ่งเน้นการลดความเหลื่อมล้ำในทุกมิติ เพื่อสร้างความปรองดองในสังคม การสร้างโอกาสให้ทุกคนในสังคมไทย สามารถเข้าถึงทรัพยากร แหล่งทุนในการประกอบอาชีพ เพื่อยกระดับรายได้และขับเคลื่อนเศรษฐกิจฐานราก

ยุทธศาสตร์ที่ ๓ : การสร้างความเข้มแข็งทางเศรษฐกิจและแข่งขันได้อย่างยั่งยืน

มุ่งให้ความสำคัญกับการขับเคลื่อนเศรษฐกิจเข้าสู่การเป็นประเทศรายได้สูง มีการปรับโครงสร้างการผลิตจากภาคเกษตรไปสู่ภาคอุตสาหกรรมและบริการมากขึ้น เพื่อให้เศรษฐกิจไทยมีความพร้อม สำหรับการพัฒนาต่อยอดเข้าสู่การผลิตและบริการที่ใช้เทคโนโลยีและนวัตกรรมในระดับสูงและเป็นของตนเองมากขึ้น บริหารจัดการนโยบายการเงินและนโยบายการคลัง รวมถึงการปฏิรูปภาษีทั้งระบบ เพื่อรักษาเสถียรภาพและเพิ่มประสิทธิภาพของระบบเศรษฐกิจ การปรับโครงสร้างทั้งห่วงโซ่คุณค่าในภาคเกษตร อุตสาหกรรม บริการ การลงทุน การพัฒนา SMEs และเกษตรกรรมใหม่

ยุทธศาสตร์ที่ ๔ : การเติบโตที่เป็นมิตรกับสิ่งแวดล้อมเพื่อพัฒนาอย่างยั่งยืน

ให้ความสำคัญกับการบรรลุเป้าหมาย การสร้างการเติบโตสีเขียว (Green Growth) ซึ่งเป็นการพัฒนาที่สมดุลระหว่างเศรษฐกิจ สังคม และสิ่งแวดล้อม และพัฒนาประเทศ เพื่อนำไปสู่ความยั่งยืนในอนาคต โดยเน้นประชาชนมีรายได้ สังคมอยู่ร่วมกันอย่างมีความสุข มีระบบนิเวศที่ดี มีการอนุรักษ์ฟื้นฟูสร้างความมั่นคงของฐานทรัพยากรธรรมชาติและสิ่งแวดล้อม สร้างสมดุลระหว่างการอนุรักษ์และการใช้ประโยชน์อย่างยั่งยืนและเป็นธรรม บริหารจัดการน้ำให้มีประสิทธิภาพ

ยุทธศาสตร์ที่ ๕ : การเสริมสร้างความมั่นคงแห่งชาติเพื่อการพัฒนาประเทศ

สู่ความมั่งคั่งและยั่งยืน

ให้ความสำคัญกับความมั่นคงที่ส่งผลกระทบต่อการพัฒนาในทุกมิติ ทั้งมิติเศรษฐกิจ สังคม และสิ่งแวดล้อม ตลอดจนการพัฒนาศักยภาพให้ประเทศ

ยุทธศาสตร์ที่ ๖ : การบริหารจัดการในภาครัฐ การป้องกันการทุจริตประพฤติมิชอบ

และธรรมาภิบาลในสังคมไทย

เพื่อให้การบริหารจัดการภาครัฐมีความโปร่งใส มีประสิทธิภาพ มีความรับผิดชอบ และตรวจสอบได้อย่างเป็นธรรม ประชาชนมีส่วนร่วม ประเทศปราศจากคอร์รัปชัน มีการกระจายอำนาจ และแบ่งภารกิจรับผิดชอบที่เหมาะสมระหว่างส่วนกลาง ภูมิภาค และท้องถิ่น

ยุทธศาสตร์ที่ ๗ : การพัฒนาโครงสร้างพื้นฐานและระบบโลจิสติกส์

มุ่งเน้นการพัฒนากายภาพโครงสร้างพื้นฐานด้านการคมนาคมขนส่งการเชื่อมโยงเครือข่ายโทรคมนาคมและการบริหารจัดการโครงสร้างพื้นฐาน เพื่อสนับสนุนการพัฒนาพื้นที่เขตเศรษฐกิจพิเศษ พื้นที่เมือง การเชื่อมโยงการเดินทางและขนส่งสินค้าระหว่างประเทศ

ยุทธศาสตร์ที่ ๘ : การพัฒนาวิทยาศาสตร์ เทคโนโลยี วิจัย และนวัตกรรม

ให้ความสำคัญกับการขับเคลื่อนการพัฒนาวิทยาศาสตร์ เทคโนโลยี วิจัยและนวัตกรรมต่อเนื่องจากแผนพัฒนาฯ ฉบับที่ ๑๑ ทั้งการเพิ่มการลงทุนวิจัยและพัฒนาและการปรับปรุงสภาพแวดล้อมของการพัฒนาวิทยาศาสตร์ฯ

ยุทธศาสตร์ที่ ๙ : การพัฒนาภาค เมือง และพื้นที่เศรษฐกิจ

พัฒนาภาค เมืองและพื้นที่เศรษฐกิจสำคัญให้สอดคล้องกับทิศทางการพัฒนาประเทศ ศักยภาพ โอกาสและข้อจำกัดของพื้นที่ รวมทั้งความต้องการของภาคีการพัฒนาที่เกี่ยวข้อง สร้างฐานเศรษฐกิจใหม่เพื่อรองรับการเข้าสู่ประชาคมเศรษฐกิจอาเซียน

ยุทธศาสตร์ที่ ๑๐ : ความร่วมมือระหว่างประเทศเพื่อการพัฒนา

ประสานและพัฒนาความร่วมมือกันระหว่างประเทศทั้งในเชิงรุกและรับอย่างสร้างสรรค์ โดยมุ่งเน้นการดูแลการดำเนินงานตามข้อผูกพันและพันธกรณีตลอดจนมาตรฐานต่างๆ ที่ไทยมีความเกี่ยวข้องในฐานะประเทศสมาชิก ทั้งในเวทีระดับประเทศ ระดับภูมิภาค และระดับอนุภูมิภาค

๓.๑.๓ แผนพัฒนากลุ่มจังหวัด / แผนพัฒนาจังหวัด

กรอบยุทธศาสตร์การพัฒนากลุ่มจังหวัดภาคใต้ฝั่งอันดามัน

กรอบในการดำเนินงานพัฒนากลุ่มจังหวัดภาคใต้ฝั่งอันดามันเพื่อสนับสนุนเป้าหมาย “การท่องเที่ยวทางทะเลที่มีคุณภาพระดับโลก บนฐานความเข้มแข็งของภาคเกษตรและชุมชน” ในครั้งนี้แตกต่างจากกรอบในการดำเนินงานสร้างความเข้มแข็งให้แก่กลุ่มจังหวัดภาคใต้ฝั่งอันดามัน ในรูปแบบของการส่งเสริมประเด็นยุทธศาสตร์ท่องเที่ยวเพียงประเด็นเดียว แต่การทบทวนแผนพัฒนากลุ่มจังหวัดภาคใต้ฝั่งอันดามันในครั้งนี้พบว่า กรอบการพัฒนาต้องให้ความสำคัญกับการสร้างสมดุลให้แก่ภาคธุรกิจที่เกี่ยวข้อง โดยเฉพาะภาคการเกษตร (การเพาะปลูก การป่าไม้ และการประมง) ในพื้นที่เพื่อป้องกันปัญหาการกระจุกตัวของงบประมาณ และส่งเสริมให้กลุ่มจังหวัดภาคใต้ฝั่งอันดามันเติบโตเป็นผู้นำทางการท่องเที่ยวของประเทศไทยอย่างมั่นคง ควบคู่ไปกับการส่งเสริมพืชเศรษฐกิจหลักของกลุ่ม คือ ปาล์มน้ำมันและยางพาราโดยการกำหนดกรอบของยุทธศาสตร์ในการดำเนินการ ดังนี้

๑. การท่องเที่ยวทางทะเลที่มีคุณภาพระดับโลก อย่างยั่งยืน

เป็นการพัฒนาและรักษาฐานการเป็นศูนย์กลางการท่องเที่ยวทางทะเลระดับโลก โดยเน้นการสร้างรายได้การท่องเที่ยวอย่างยั่งยืน คำนึงถึงทรัพยากรธรรมชาติและความสามารถในการรองรับนักท่องเที่ยว (Carrying Capacity) เพื่อให้การท่องเที่ยวเป็นการท่องเที่ยวอย่างมีคุณภาพมากกว่าการเน้นในเชิงปริมาณ พร้อมกันนั้นยังส่งเสริมให้ชุมชนได้เข้ามามีบทบาทสำคัญในการบริหารจัดการการท่องเที่ยวและมีความเป็นเจ้าของการท่องเที่ยวในพื้นที่ ควบคู่ไปกับการสร้างความมั่นคงและปลอดภัยในชีวิตและทรัพย์สินของทั้งนักท่องเที่ยวและประชากรที่อาศัยอยู่ในกลุ่มจังหวัดอันดามัน

๒. การสร้างมูลค่าเพิ่มให้สินค้าเกษตรที่มีศักยภาพในพื้นที่ (ปาล์ม ยางพารา) เพื่อให้ชุมชนเกิดความเข้มแข็งอย่างยั่งยืน

การส่งเสริมเกษตรกรรมโดยเน้นที่พืชเศรษฐกิจหลักของกลุ่มจังหวัด คือ ปาล์ม น้ำมัน และยางพาราภายใต้แผนพัฒนากลุ่มจังหวัดภาคใต้ฝั่งอันดามันฉบับนี้ เน้นในด้านการสร้างมูลค่าซึ่งเป็นจุดอ่อนของการพัฒนาพืชเศรษฐกิจหลักของกลุ่ม เพื่อให้เกษตรกรจำนวนมากสามารถสร้างมูลค่าและรายได้ที่มากขึ้น ส่งผลต่อการยกระดับคุณภาพชีวิต และเป็นการพัฒนาที่รองรับความผันผวนทางเศรษฐกิจของโลกที่อาจกระทบภาคการท่องเที่ยวได้

๑. วิสัยทัศน์จังหวัดตรัง

“ตรังเมืองแห่งความสุข บนฐานการเกษตร อุตสาหกรรมเกษตร และการท่องเที่ยว ที่ได้มาตรฐานสากล”

๒. พันธกิจของจังหวัดตรัง

๑. มุ่งสร้างศักยภาพทางเศรษฐกิจด้านเกษตรกรรม อุตสาหกรรม และการท่องเที่ยว ให้มีความมั่นคงและมีความรับผิดชอบต่อสังคม
๒. พัฒนาสังคม การศึกษา และคุณภาพชีวิตของประชาชนให้มีความมั่นคง สามารถดำรงชีวิตได้อย่างมีคุณภาพ
๓. บริหารจัดการทรัพยากรธรรมชาติให้ยั่งยืนและสร้างสิ่งแวดล้อมที่ดีบนความหลากหลายทางชีวภาพ
๔. ส่งเสริมการขับเคลื่อนการพัฒนาตามปรัชญาเศรษฐกิจพอเพียงในทุกภาคส่วน
๕. เสริมสร้างธรรมาภิบาลในการบริหารจัดการภาครัฐ

๓. เป้าประสงค์รวม

๑. เศรษฐกิจของจังหวัดขยายตัวอย่างมั่นคงและยั่งยืน
๒. ยกระดับคุณภาพชีวิตของประชาชน สร้างความเข้มแข็งทางสังคมและส่งเสริมการศึกษาเรียนรู้อย่างมีคุณภาพ
๓. ฐานทรัพยากรธรรมชาติมีความสมบูรณ์และมีสิ่งแวดล้อมดี ตลอดจนมีการบริหารจัดการแบบบูรณาการ

๔. ประเด็นยุทธศาสตร์การพัฒนาจังหวัด (ตามลำดับความสำคัญ)

๑. สร้างฐานเศรษฐกิจของจังหวัดด้านเกษตรกรรมและอุตสาหกรรมที่มั่นคงและยั่งยืน
๒. ส่งเสริมและพัฒนาการท่องเที่ยวเชิงนิเวศน์ให้มีคุณภาพเพื่อสร้างรายได้ให้เติบโตอย่างต่อเนื่อง
๓. เสริมสร้างความมั่นคงทางสังคม พัฒนาคุณภาพชีวิตและการศึกษาเรียนรู้อย่างมีคุณภาพ
๔. บริหารจัดการทรัพยากรธรรมชาติและสิ่งแวดล้อมอย่างเหมาะสมกับชุมชน/พื้นที่ และมีความยั่งยืน

๕. เป้าประสงค์และกลยุทธ์ของแต่ละประเด็นยุทธศาสตร์

ประเด็นยุทธศาสตร์ที่ ๑. สร้างฐานเศรษฐกิจของจังหวัดด้านเกษตรกรรมและอุตสาหกรรม ที่มั่นคงและยั่งยืน

เป้าประสงค์

๑. รายได้จากการเกษตรเพิ่มขึ้น
๒. ผลผลิตทางอุตสาหกรรมและการเกษตรมีมูลค่าเพิ่มขึ้น

กลยุทธ์

๑. พัฒนาการผลิตและการตลาดสินค้าเกษตรที่สำคัญ
๒. ส่งเสริมเศรษฐกิจฐานรากให้มั่นคงตามแนวคิดเศรษฐกิจพอเพียง
๓. จัดหาแหล่งน้ำเพิ่มเติมสำหรับด้านการเกษตรอุปโภค-บริโภค
๔. ส่งเสริมและ พัฒนาการแปรรูปสินค้าเกษตรที่สำคัญ
๕. ส่งเสริมธุรกิจขนาดกลาง ขนาดย่อม วิสาหกิจชุมชน และผู้ผลิตชุมชน

ประเด็นยุทธศาสตร์ที่ ๒. ส่งเสริมและ พัฒนาการท่องเที่ยวเชิงนิเวศน์ให้มีคุณภาพเพื่อสร้างรายได้ ให้เติบโตอย่างต่อเนื่อง

เป้าประสงค์

๑. รายได้จากการท่องเที่ยวเพิ่มขึ้น

กลยุทธ์

๑. พัฒนาแหล่งท่องเที่ยวให้ได้มาตรฐาน
๒. ส่งเสริมการมีส่วนร่วมของชุมชนในการบริหารจัดการการท่องเที่ยว
๓. พัฒนาโครงสร้างพื้นฐานและสิ่งอำนวยความสะดวกเพื่อการท่องเที่ยว
๔. พัฒนาผลิตภัณฑ์ทางการท่องเที่ยวเพื่อเพิ่มศักยภาพในการแข่งขัน
๕. ส่งเสริมการประชาสัมพันธ์ การตลาดสมัยใหม่ และพัฒนาสื่อประชาสัมพันธ์ด้านการท่องเที่ยวอย่างเป็นระบบ

ประเด็นยุทธศาสตร์ที่ ๓. เสริมสร้างความมั่นคงทางสังคม พัฒนาคุณภาพชีวิตและการศึกษา เรียนรู้อย่างมีคุณภาพ

เป้าประสงค์

๑. ตรึงเป็นสังคมอยู่เย็นเป็นสุข
๒. ประชาชนมีรายได้และหลักประกันที่มั่นคง
๓. อัตราการตายด้วยโรคที่เป็นปัญหาสำคัญลดลง
๔. ประชาชนมีการศึกษาเรียนรู้ดีและมีคุณภาพ

กลยุทธ์

๑. เสริมสร้างครอบครัวอบอุ่น ชุมชนเข้มแข็งปลอดภัย ปลอดภัยเสพติดและอบายมุข
๒. เสริมสร้างสังคมคุณธรรม ศาสนธรรม และประเพณีวัฒนธรรม
๓. ส่งเสริมการจัดการเรียนรู้และใช้ภูมิปัญญาชาวบ้าน ในขับเคลื่อนตำบลสร้างสุขให้ครบทุกพื้นที่ตำบล
๔. ส่งเสริมอาชีพและความมั่นคงทางเศรษฐกิจแก่ผู้มีรายได้น้อย
๕. ส่งเสริมและพัฒนาคุณภาพชีวิตกลุ่มเป้าหมายทุกช่วงวัย รวมถึงแรงงานในระบบและนอกระบบ แรงงานผู้สูงอายุ และแรงงานคนพิการ ได้รับการคุ้มครองตามกฎหมายและมีคุณภาพชีวิตที่ดี
๖. พัฒนาระบบสวัสดิการชุมชนให้เข้มแข็งครอบคลุมทั้งจังหวัด
๗. ส่งเสริมให้ผู้ประกอบการที่มีการจ้างแรงงานต่างด้าวดำเนินการตามกฎหมายอย่างเคร่งครัด
๘. ส่งเสริมการมีสุขภาพที่ดีแบบองค์รวมให้เกิดชุมชนสุขภาพ (๕ ดี)
๙. ปรับเปลี่ยนพฤติกรรมลดสุขภาพ และควบคุมปัจจัยเสี่ยงด้านสุขภาพ และลดการเกิดอุบัติเหตุ
๑๐. พัฒนาระบบบริการสุขภาพปฐมภูมิ เชื่อมโยงระดับทุติยภูมิและตติยภูมิ โดยการมีส่วนร่วมของชุมชนและท้องถิ่น
๑๑. พัฒนาการศึกษาระดับและแก้ไขปัญหาเด็กและเยาวชนแบบบูรณาการ
๑๒. ส่งเสริมการเรียนรู้ตลอดชีวิตเพื่อพัฒนาคุณภาพประชาชนทุกช่วงวัย
๑๓. สนับสนุนให้มีชุมชนแห่งการเรียนรู้
๑๔. ส่งเสริมการฝึกอาชีพพระยะสั้นเพื่อเพิ่มทักษะและการประกอบอาชีพเสริม

ประเด็นยุทธศาสตร์ที่ ๔. บริหารจัดการทรัพยากรธรรมชาติและสิ่งแวดล้อมอย่างเหมาะสมกับชุมชน/พื้นที่ และมีความยั่งยืน

เป้าประสงค์

๑. ทรัพยากรธรรมชาติมีความอุดมสมบูรณ์
๒. การบริหารจัดการทรัพยากรธรรมชาติและสิ่งแวดล้อมมีการบูรณาการอย่างมีประสิทธิภาพ
๓. พัฒนาคณะและแหล่งเรียนรู้ด้านทรัพยากรธรรมชาติและสิ่งแวดล้อมเพื่อให้ความพร้อมในการบริหารจัดการ

กลยุทธ์

๑. ป้องกันการบุกรุกทำลายป่าและส่งเสริมการปลูกป่าแบบบูรณาการ
๒. ส่งเสริมการอนุรักษ์ป่าต้นน้ำ แม่น้ำลำคลอง ทรัพยากรทางทะเลและชายฝั่งโดยการมีส่วนร่วมของประชาชน
๓. ส่งเสริมการอนุรักษ์พลังงานและการใช้พลังงานทางเลือกเพื่อลดปัญหาสิ่งแวดล้อม
๔. บูรณาการความร่วมมือจากทุกภาคส่วนในการบริหารจัดการทรัพยากรธรรมชาติและสิ่งแวดล้อม
๕. สนับสนุนองค์กรปกครองส่วนท้องถิ่นและประชาชนในการจัดการขยะแบบบูรณาการและเป็นระบบ
๖. ส่งเสริมให้มีแหล่งเรียนรู้ด้านทรัพยากรธรรมชาติและสิ่งแวดล้อม

๓.๑.๔ ยุทธศาสตร์การพัฒนาขององค์กรปกครองส่วนท้องถิ่นในเขตจังหวัด

วิสัยทัศน์การพัฒนาขององค์กรปกครองส่วนท้องถิ่นในเขตจังหวัดตรัง (พ.ศ.๒๕๖๐-๒๕๖๒)

“เป็นองค์กรหลักในการประสานพัฒนาท้องถิ่นและชุมชน มุ่งเน้นการมีส่วนร่วมเชิงคุณภาพ สืบสานภูมิปัญญา”

ยุทธศาสตร์ขององค์กรปกครองส่วนท้องถิ่น

๑. ยุทธศาสตร์การพัฒนาด้านโครงสร้างพื้นฐานควบคู่กับการท่องเที่ยวเชิงอนุรักษ์
๒. ยุทธศาสตร์การพัฒนาด้านคุณภาพชีวิตและส่งเสริมการศึกษาเรียนรู้แบบองค์รวม
๓. ยุทธศาสตร์การพัฒนาและส่งเสริมการมีส่วนร่วมของประชาชนสู่ระดับฐานราก
๔. ยุทธศาสตร์การพัฒนาด้านอนุรักษ์พลังงานและการจัดการทรัพยากรธรรมชาติและสิ่งแวดล้อมอย่างยั่งยืน
๕. ยุทธศาสตร์การพัฒนาด้านการอนุรักษ์และส่งเสริมประเพณี วัฒนธรรม และภูมิปัญญาท้องถิ่น
๖. ยุทธศาสตร์การพัฒนาด้านการอยู่อาศัยมีสุขของท้องถิ่น
๗. ยุทธศาสตร์การพัฒนาด้านการเมือง การบริหาร และการพัฒนาบุคลากรของท้องถิ่น

วิสัยทัศน์ พันธกิจ และยุทธศาสตร์การพัฒนาขององค์การฯ

ยุทธศาสตร์ขององค์การบริหารส่วนจังหวัด (พ.ศ.๒๕๕๘-๒๕๖๓)

นำมาจัดทำ/ทบทวน เพื่อกำหนด

ยุทธศาสตร์การพัฒนาขององค์การบริหารส่วนจังหวัดตรัง (พ.ศ.๒๕๖๑-๒๕๖๔)

วิสัยทัศน์การพัฒนาองค์การบริหารส่วนจังหวัดตรัง

การศึกษาก้าวไกล
ใส่ใจโครงสร้างพื้นฐาน
การเกษตรยั่งยืน
การท่องเที่ยวเชิงอนุรักษ์
คนมีคุณภาพ

พันธกิจขององค์การบริหารส่วนจังหวัดตรัง

๑. ส่งเสริมสนับสนุนพัฒนาประชาชนในจังหวัดให้ได้รับการศึกษาและเรียนรู้ทุกระดับอย่างมีคุณภาพ
๒. จัดให้มีการก่อสร้างบำรุงรักษา ถนน สะพาน ท่อระบายน้ำ ทำเหมืองแร่ หรือสาธารณูปโภคทั่วถึงทุกพื้นที่ ซึ่งต้องสอดคล้องกับสภาพพื้นที่
๓. พัฒนาและส่งเสริมอาชีพเพิ่มรายได้ ลดรายจ่ายให้แก่เกษตรกร
๔. พัฒนาศักยภาพการท่องเที่ยวให้ครบวงจรและทั่วถึงทุกพื้นที่
๕. ส่งเสริมให้ประชาชนมีสุขภาพอนามัยแข็งแรง และปลอดภัย
๖. ส่งเสริมอนุรักษ์คุณธรรม จริยธรรม ประเพณี และวัฒนธรรมท้องถิ่น
๗. ส่งเสริมสนับสนุนอนุรักษ์ทรัพยากรธรรมชาติและสิ่งแวดล้อมอย่างยั่งยืน
๘. ส่งเสริมการบริหารจัดการในชุมชน

ยุทธศาสตร์การพัฒนาขององค์การบริหารส่วนจังหวัดตรัง

๑. ยุทธศาสตร์การพัฒนาด้านการศึกษา ศาสนา และศิลปวัฒนธรรม
๒. ยุทธศาสตร์การพัฒนาด้านโครงสร้างพื้นฐาน
๓. ยุทธศาสตร์การพัฒนาด้านเศรษฐกิจ
๔. ยุทธศาสตร์การพัฒนาด้านการท่องเที่ยว
๕. ยุทธศาสตร์การพัฒนาด้านสิ่งแวดล้อม การจัดการทรัพยากรธรรมชาติและพลังงาน
๖. ยุทธศาสตร์การพัฒนาด้านคุณภาพชีวิตและสังคม
๗. ยุทธศาสตร์การพัฒนาด้านการเมืองการบริหาร
๘. ยุทธศาสตร์การพัฒนาด้านการประสานแผนพัฒนาท้องถิ่น
๙. ยุทธศาสตร์การพัฒนาด้านทรัพยากรบุคคล

๓.๒ ยุทธศาสตร์ขององค์กรปกครองส่วนท้องถิ่น

๓.๒.๑ วิสัยทัศน์

“บางสักน่าอยู่ คู่เศรษฐกิจดี คนมีความรู้คู่คุณธรรม ดำรงชีวิตตามหลักปรัชญาเศรษฐกิจพอเพียง”

๓.๒.๒ ยุทธศาสตร์

ยุทธศาสตร์ที่ ๑ : การพัฒนาด้านโครงสร้าง พื้นฐาน

ยุทธศาสตร์ที่ ๒ : การพัฒนาคุณภาพชีวิตของประชาชน

ยุทธศาสตร์ที่ ๓ : การบริหารจัดการทรัพยากรธรรมชาติ สิ่งแวดล้อมและระบบนิเวศอย่างยั่งยืน

ยุทธศาสตร์ที่ ๔ : การอนุรักษ์ ฟื้นฟูและสืบสานศิลปวัฒนธรรม จารีตประเพณีและภูมิปัญญาท้องถิ่น

ยุทธศาสตร์ที่ ๕ : การพัฒนาการบริหารจัดการบ้านเมืองที่ดี

๓.๒.๓ เป้าประสงค์

๑. การคมนาคม มีความสะดวก รวดเร็ว ปลอดภัย ทันสมัย และได้มาตรฐาน ตลอดจนสามารถเชื่อมโยงไปยังภูมิภาคต่างๆ ได้อย่างสะดวก
๒. ระบบสาธารณูปโภคทั่วถึง และครอบคลุมพื้นที่ ได้มาตรฐาน
๓. การส่งเสริมการศึกษาของประชาชน ให้มีโอกาสได้รับการศึกษาที่ต่อเนื่อง
๔. ประชาชนมีอาชีพเสริม และมีรายได้ที่เพียงพอ
๕. ประชาชนมีสุขภาพที่ดีถ้วนหน้า
๖. อนุรักษ์ฟื้นฟูทรัพยากรธรรมชาติและสิ่งแวดล้อมให้สมดุลและยั่งยืน
๗. อนุรักษ์ฟื้นฟู สืบสานศิลป ประเพณี วัฒนธรรม
๘. เป็นเมืองน่าอยู่ สวยงาม เป็นระเบียบ
๙. บุคลากรมีความรู้ความสามารถ ตรงตามสมรรถนะที่องค์กรต้องการ
๑๐. การบริหารจัดการภาครัฐที่มีประสิทธิภาพและประสิทธิผล

๓.๒.๔ ตัวชี้วัด

๑. จำนวนถนนที่เพิ่มขึ้นและได้รับการบำรุงรักษา
๒. จำนวนไฟฟ้าสาธารณะ ระบบประปา ได้รับการก่อสร้าง/บำรุงรักษาและเพิ่มขึ้น
๓. ร้อยละของผู้รับบริการให้มีความพึงพอใจต่อการบริการ
๔. ร้อยละของระบบจราจรที่ได้รับการพัฒนาอย่างทั่วถึง
๕. ร้อยละจำนวนครัวเรือนที่ใช้น้ำจากระบบประปาหมู่บ้าน
๖. จำนวนที่เพิ่มขึ้นของประชาชนที่ได้รับการส่งเสริม สนับสนุน พัฒนาด้านการเกษตร
๗. ร้อยละของจำนวนประชากรที่ได้รับฝึกอบรมการประกอบอาชีพ
๘. ร้อยละที่เพิ่มขึ้นของจำนวนประชาชนที่เข้าร่วมกิจกรรม ส่งเสริมประเพณี ศาสนาและวัฒนธรรมท้องถิ่น
๙. ร้อยละของประชากรมีระบบบริการสุขภาพที่ดีมาตรฐานและทั่วถึง
๑๐. ร้อยละของจำนวนประชากรที่ได้รับการศึกษาต่อ ในสถาบันระดับที่สูงขึ้น
๑๑. ร้อยละที่เพิ่มขึ้นของจำนวนเด็ก สตรี คนชรา ผู้ด้อยโอกาส คนพิการและผู้ป่วยเอดส์ที่ได้รับการสงเคราะห์
๑๒. จำนวนที่เพิ่มขึ้นของโครงการ/กิจกรรม ที่จัดขึ้นเพื่อส่งเสริม พัฒนา เกี่ยวกับการรักษาความสงบเรียบร้อย
๑๓. จำนวนที่เพิ่มขึ้นของผู้เข้าร่วมกิจกรรมกีฬา นันทนาการและท่องเที่ยว

๑๔. จำนวนครัวเรือนที่เข้าร่วมกิจกรรมการกำจัดขยะมูลฝอยระดับครัวเรือน
๑๕. จำนวนบุคลากรของหน่วยงานที่ได้รับการส่งเสริมพัฒนาตรงตามสายงาน
๑๖. จำนวนงานให้บริการ การบริหารจัดการองค์กรที่มีประสิทธิภาพ โปร่งใส ตามหลักการบริหารกิจการบ้านเมืองที่ดีที่เพิ่มขึ้น
๑๗. ระดับความสำเร็จของชุมชนมีความเข้มแข็งและเป็นระเบียบเรียบร้อยขึ้น

๓.๒.๕ ค่าเป้าหมาย

๑. ก่อสร้างปรับปรุงและซ่อมบำรุงโครงสร้างพื้นฐานในเขตองค์การบริหารส่วนตำบลให้มีความสะดวกและมาตรฐาน เพื่อสนับสนุนยุทธศาสตร์ด้านอื่น ๆ ให้ประสบความสำเร็จ โดยเฉพาะอย่างยิ่ง ด้านคมนาคมขนส่ง ด้านความสงบเรียบร้อย และความสงบสุขของประชาชนและด้านเศรษฐกิจ
๒. สนับสนุนเสริมสร้างความเข้มแข็งของชุมชนทางเศรษฐกิจระดับบุคคล ครอบครัวและชุมชนท้องถิ่น
๓. เสริมสร้างทักษะของคนภายในชุมชนทั้งทางด้านจิตใจ ด้านการศึกษา ด้านสุขภาพอนามัย ด้านสวัสดิการและสังคม ด้านสาธารณสุข ด้านกีฬา ให้มีคุณภาพและพึ่งพาตนเองได้
๔. พัฒนาระบบการจัดการสิ่งแวดล้อมอันพึงปรารถนาร่วมกันไม่ให้มีปัญหาภายในชุมชนซึ่งเป็นไปตามแนวทางยุทธศาสตร์พัฒนาจังหวัด
๕. สนับสนุนประชาชนทุกภาคส่วนให้มีส่วนร่วมในการพัฒนาและตรวจสอบการทำงานของภาครัฐและให้บรรลุแนวทางการดำเนินงาน ตามยุทธศาสตร์การบริหารราชการให้เป็นไปตามหลักการบริหารจัดการบ้านเมืองที่ดี
๖. บุคลากรได้รับการส่งเสริมและพัฒนาต่อเนื่องและทั่วถึง

๓.๒.๖ พันธกิจ

๑. พัฒนาโครงสร้างพื้นฐาน การคมนาคม ให้ครอบคลุมทั่วถึง
๒. พัฒนาและปรับปรุงแหล่งน้ำเพื่อการอุปโภค บริโภค และการเกษตร
๓. ส่งเสริมการศึกษาของประชาชน อนุรักษ์สืบสานประเพณีวัฒนธรรมและศีลธรรมอันดี
๔. ส่งเสริมสุขภาพของประชาชนให้มีคุณภาพชีวิตที่ดี
๕. พัฒนาขีดความสามารถของประชาชนในการประกอบอาชีพ เสริมรายได้ และเสริมสร้างต่อยอดภูมิปัญญาท้องถิ่น
๖. บริหารจัดการทรัพยากรธรรมชาติและสิ่งแวดล้อมเพื่อการพัฒนาที่ยั่งยืน
๗. ส่งเสริมพัฒนาเครือข่ายความร่วมมือกับหน่วยงานต่างๆ ทุกระดับ และสร้างเข้มแข็งด้านการบริหารจัดการแบบมีส่วนร่วมในการพัฒนาท้องถิ่น
๘. พัฒนาบุคลากร โครงสร้างการบริหารจัดการของระบบราชการให้สามารถปฏิบัติงานในหน้าที่ และตอบสนองนโยบายของรัฐบาล ผู้บริหารท้องถิ่น ตลอดจนบูรณาการ การบริการความพึงพอใจของประชาชน

๓.๒.๗ จุดยืนทางยุทธศาสตร์

องค์การบริหารส่วนตำบลบางสัก ได้กำหนดจุดยืนทางยุทธศาสตร์ (Positioning) คือ การพัฒนาคุณภาพชีวิตของประชาชนให้อยู่ดีมีสุขโดยมีการน้อมนำโครงการพระราชดำริเศรษฐกิจพอเพียง สาธารณูปโภคขั้นพื้นฐานครอบคลุมทุกพื้นที่ ให้ชุมชนมีรากฐานที่เข้มแข็ง

๓.๒.๘ ความเชื่อมโยงของยุทธศาสตร์ในภาพรวม

จากประเด็นความเชื่อมโยงยุทธศาสตร์ที่สำคัญของแผนพัฒนาเศรษฐกิจและสังคม ยุทธศาสตร์ชาติ แห่งชาติฉบับที่ ๑๒ และยุทธศาสตร์จังหวัด จะเห็นได้ว่ามีความเชื่อมโยงกันอย่างชัดเจนในการนำมาเป็นแนวทางกำหนดประเด็นยุทธศาสตร์การพัฒนาขององค์กรปกครองส่วนท้องถิ่น ซึ่งการกำหนดประเด็นยุทธศาสตร์การพัฒนาที่ชัดเจนจะเป็นการเตรียมการพัฒนา เป็นการนำภูมิคุ้มกันที่มีอยู่ พร้อมทั้งเร่งสร้างภูมิคุ้มกันในท้องถิ่นให้เข้มแข็งขึ้น เพื่อเตรียมความพร้อมด้าน คน สังคม และระบบเศรษฐกิจของชุมชน ให้สามารถปรับตัวรองรับผลกระทบจากการสภาวะการเปลี่ยนแปลงได้อย่างเหมาะสม โดยให้ความสำคัญกับการพัฒนาคน สังคม เศรษฐกิจภายในชุมชนให้มีคุณภาพ ใช้ทรัพยากรที่มีอยู่ภายในชุมชนอย่างคุ้มค่าและเกิดประโยชน์สูงสุด รวมทั้งสร้างโอกาสทางเศรษฐกิจด้วยฐานความรู้ เทคโนโลยี นวัตกรรม และความคิดสร้างสรรค์ บนพื้นฐานการผลิตและการบริโภคที่เป็นมิตรต่อสิ่งแวดล้อม ซึ่งจะนำไปสู่การพัฒนาเพื่อประโยชน์สุขที่ยั่งยืนของชุมชนตามหลักปรัชญาของเศรษฐกิจพอเพียง

๓.๓ การวิเคราะห์เพื่อพัฒนาท้องถิ่น

๓.๓.๑ การวิเคราะห์กรอบการจัดทำยุทธศาสตร์ขององค์กรปกครองส่วนท้องถิ่น

จุดแข็ง (S :Strength)	จุดอ่อน (W : Weakness)
<p>๑. มีทรัพยากรธรรมชาติที่อุดมสมบูรณ์</p> <p>๒. การคมนาคมสะดวก สามารถเดินทางเชื่อมต่อได้หลายเส้นทาง</p> <p>๓. มีบุคลากรที่มีความรู้ตามภูมิปัญญาท้องถิ่น (ปราชญ์ชาวบ้าน)</p> <p>๔. มีการสืบสานวัฒนธรรมประเพณีและภูมิปัญญาท้องถิ่น</p> <p>๕. งบประมาณ ต้นทุนการดำเนินงานด้านโครงสร้างพื้นฐาน โดยเฉลี่ยอยู่ในระดับที่สูงมาก</p> <p>๖. การมีส่วนร่วมของประชาชนและส่วนราชการและองค์กรเครือข่ายต่างๆในชุมชน</p> <p>๗. จำนวนหมู่บ้านมีจำนวนน้อย ง่ายต่อการบริหารจัดการ</p> <p>๘. สภาพพื้นที่ ภูมิศาสตร์ง่ายต่อการประกอบอาชีพ (การเกษตร ,การประมง ,ค้าขาย ฯลฯ)</p> <p>๙. มีการรวมกลุ่มอาชีพ</p> <p>๑๐. มีสถานศึกษา,ศาสนสถาน สำหรับส่งเสริมการศึกษา และประกอบพิธีการต่างๆ เพื่อการพัฒนาคุณภาพชีวิต</p> <p>๑๑. มีการจัดตั้งกองทุนต่างๆ เพื่อดูแลคุณภาพชีวิตของประชาชน เช่น กองทุนหลักประกันสุขภาพ, กองทุนสวัสดิการชุมชน ฯลฯ</p> <p>๑๒. มีการบริหารงานแบบการสร้างเครือข่ายและบูรณาการ</p> <p>๑๓. มีหน่วยงานรักษาความสงบเรียบร้อยภายในพื้นที่</p> <p>๑๔. มีองค์กรทางสังคมที่ให้ความช่วยเหลือสงเคราะห์แก่ผู้ยากไร้ เช่น ศูนย์พัฒนาครอบครัว กองทุนสวัสดิการชุมชน</p>	<p>๑. สภาพพื้นที่เป็นป่าเขา และกว้างใหญ่ ทำให้ไม่สามารถควบคุมดูแลได้ทั่วถึง</p> <p>๒. การบังคับใช้กฎหมาย ระเบียบ ไม่มีหน่วยงาน ไม่มีผู้รับผิดชอบ โดยตรงและดำเนินการอย่างจริงจัง</p> <p>๓. บุคลากรในองค์กร มีจำนวนน้อย ไม่เพียงพอต่อการปฏิบัติงานตามตำแหน่งหน้าที่</p> <p>๔. กลุ่มอาชีพมีการรวมกลุ่มแต่ไม่เข้มแข็ง</p> <p>๕. การจัดระเบียบของตลาดนัดไม่เป็นระบบ</p> <p>๖. การจัดการด้านขยะมูลฝอยไม่เป็นระบบและไม่ถูกสุขลักษณะ</p> <p>๗. ประชาชนขาดจิตสำนึกในการอนุรักษ์ทรัพยากรธรรมชาติและสิ่งแวดล้อม ทำให้มีปัญหาคัดไม้ทำลายป่า</p> <p>๘. ประชาชน ขาดจิตสำนึกในการปฏิบัติหน้าที่ตามกฎหมาย เช่น การชำระภาษี ทำให้ อบรม.มีรายได้น้อย ไม่เพียงพอในการพัฒนาและจัดบริการสาธารณะให้กับประชาชน</p> <p>๙. ประชาชนไม่สนใจประกอบอาชีพ แต่จะใช้เวลาว่างจากภาคการเกษตร,ประมง ไปใช้ในการเล่นการพนัน</p> <p>๑๐. งบประมาณด้านการบริหารจัดการ การพัฒนาบุคลากรและการพัฒนาคุณภาพชีวิตมีจำนวนน้อยเมื่อเปรียบเทียบกับด้านโครงสร้างพื้นฐาน</p> <p>๑๑. บุคลากรในองค์กรภาครัฐมีการโอน-ย้าย เข้าออกบ่อยครั้ง</p> <p>๑๒. โครงการด้านโครงสร้างพื้นฐานที่มีขนาดใหญ่ ใช้งบประมาณมาก ทำให้ไม่สามารถดำเนินโครงการได้</p>
โอกาส (O: Opportunity)	อุปสรรคหรือข้อจำกัด (T:Threat)
<p>๑. พรบ. กำหนดแผนและขั้นตอนการกระจายอำนาจให้แก่อปท. พ.ศ. ๒๕๔๒ เปิดโอกาสให้ท้องถิ่นดูแลจัดการปัญหาของตนเอง และสามารถตอบสนองความต้องการของประชาชน</p> <p>๒. นโยบายรัฐบาล/ นโยบายผู้บริหารท้องถิ่น</p> <p>๓. แผนพัฒนาเศรษฐกิจและสังคมแห่งชาติ ฉบับที่ ๑๑ (พ.ศ. ๒๕๕๕ -๒๕๕๙)</p> <p>๔. ยุทธศาสตร์การพัฒนาจังหวัดตรัง /อำเภอ</p>	<p>๑. กฎหมาย กฎ ระเบียบต่างๆ มีการแก้ไขเปลี่ยนแปลงบ่อย ผู้ปฏิบัติไม่สามารถปรับตัวได้ทัน</p> <p>๒. งบประมาณมีจำกัด</p> <p>๓. แหล่งน้ำดิบสำหรับอุปโภค บริโภค ไม่สะอาดและเพียงพอ</p> <p>๔. ประชาชน ไม่มีเอกสารสิทธิในที่ทำกิน</p> <p>๕. มีการบุกรุกที่ดินสาธารณะประโยชน์ และป่าสงวนแห่งชาติ</p> <p>๖. ความเจริญก้าวหน้าทางเทคโนโลยี สารสนเทศและการสื่อสาร</p>

๓.๓.๒ การประเมินสถานการณ์สภาพแวดล้อมภายนอกที่เกี่ยวข้อง

สถานการณ์สภาพแวดล้อมภายนอกที่เกี่ยวข้องกับการพัฒนาขององค์การบริหารส่วนตำบลบางสัก ซึ่งเป็นองค์กรที่มีความใกล้ชิดกับประชาชนมากที่สุด นอกจากปัจจัยภายในที่เกี่ยวข้องกับการพัฒนาหลัก อาจมีปัจจัยหรือสถานการณ์แวดล้อมที่อยู่นอกเหนือความควบคุม แต่มีผลกระทบต่อการพัฒนาท้องถิ่น เช่น ความเจริญก้าวหน้า ความทันสมัย เทคโนโลยี ที่ทำให้มีการสื่อสารที่ไร้ขีดจำกัด สภาพอากาศที่มีการเปลี่ยนแปลง สังคมผู้สูงอายุซึ่งมีแนวโน้มมีจำนวนมากขึ้น กฎหมาย ระเบียบที่เกี่ยวข้อง สภาวะเศรษฐกิจโลก การเข้าสู่ประชาคมอาเซียน ซึ่งมีผลกระทบโดยรวมทั้งด้านเศรษฐกิจ สังคม การเมือง ด้านวัฒนธรรม นอกจากนี้ยังมีสภาพพื้นที่ที่ตั้งของท้องถิ่น ที่มีสภาพเป็นภูเขาและป่าไม้

๓.๓ ความเชื่อมโยงยุทธศาสตร์การพัฒนางานจังหวัดกับยุทธศาสตร์การดำเนินงานขององค์กรปกครองส่วนท้องถิ่น

โครงสร้างเชื่อมโยงแผนยุทธศาสตร์การพัฒนา องค์การบริหารส่วนตำบลบางสัก พ.ศ. ๒๕๖๑ - ๒๕๖๔

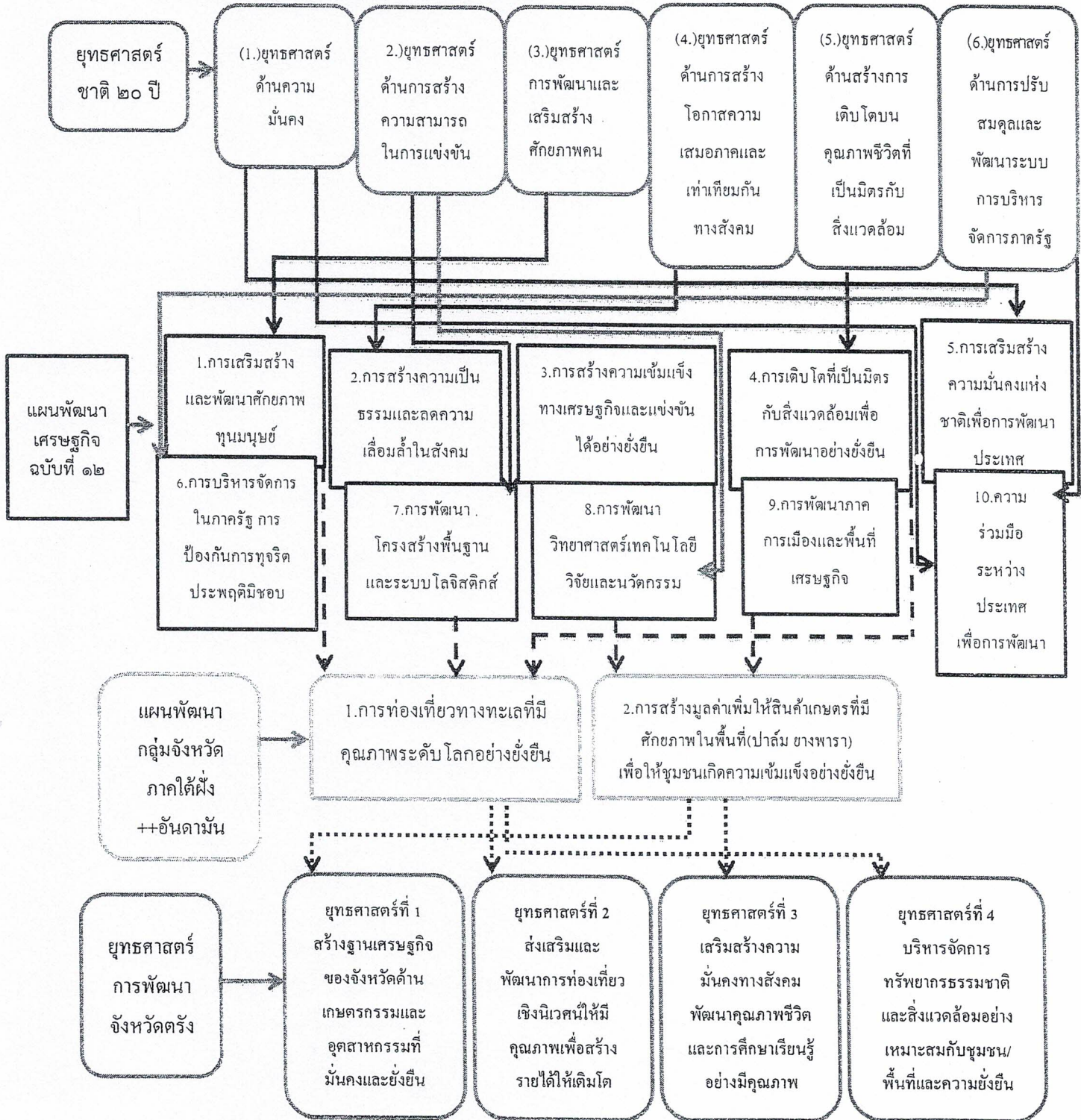

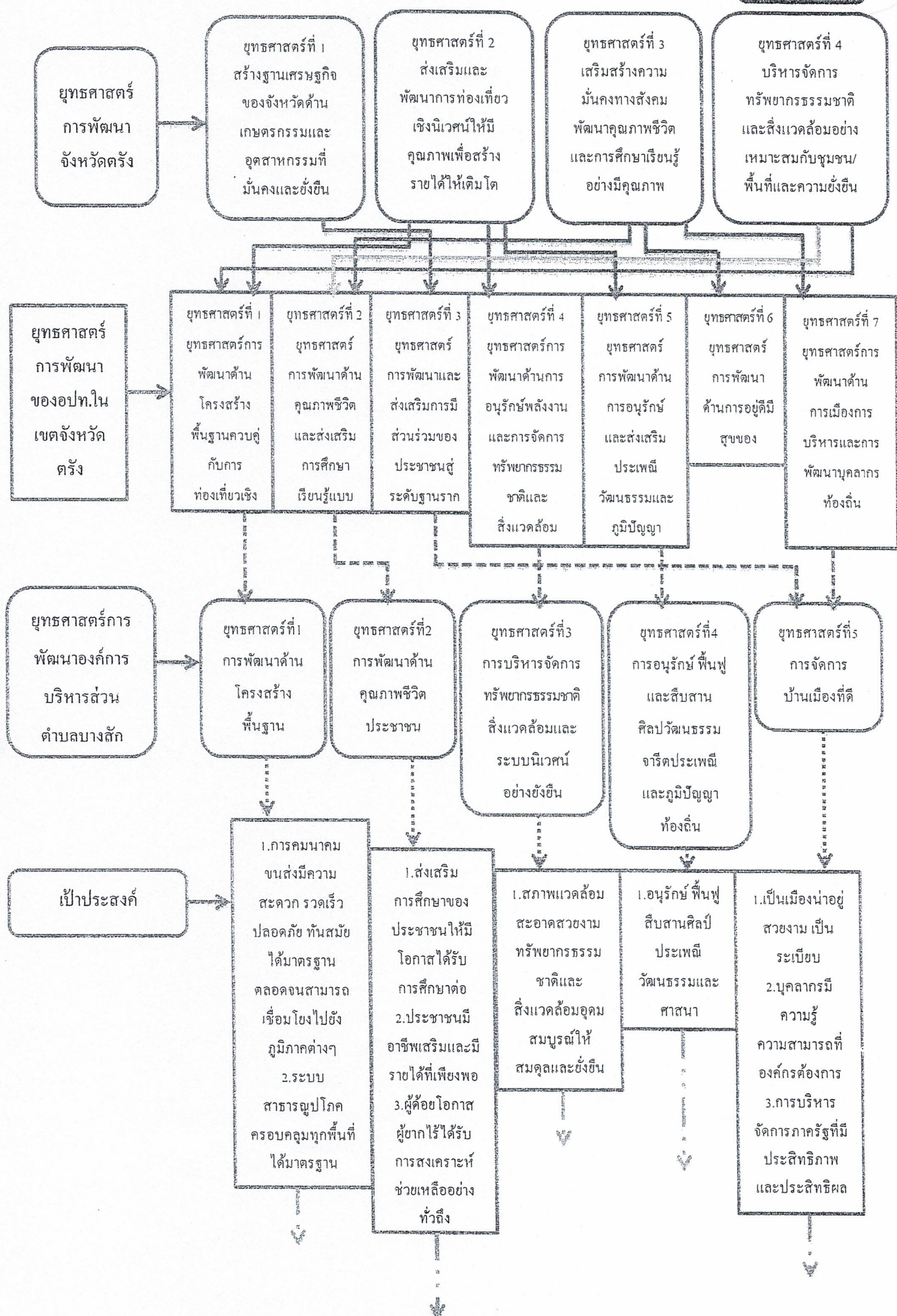

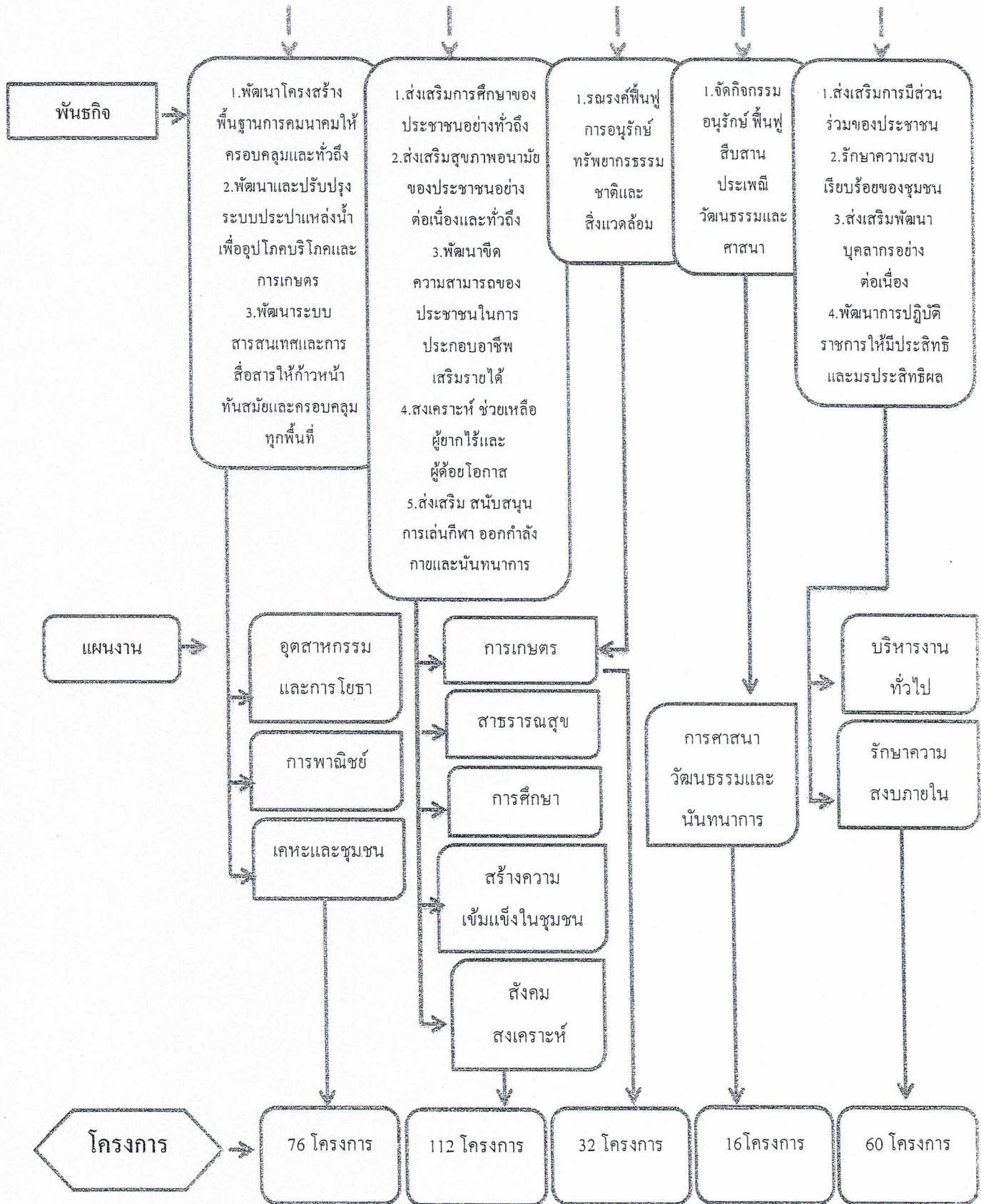

๓.๔ แผนที่ยุทธศาสตร์

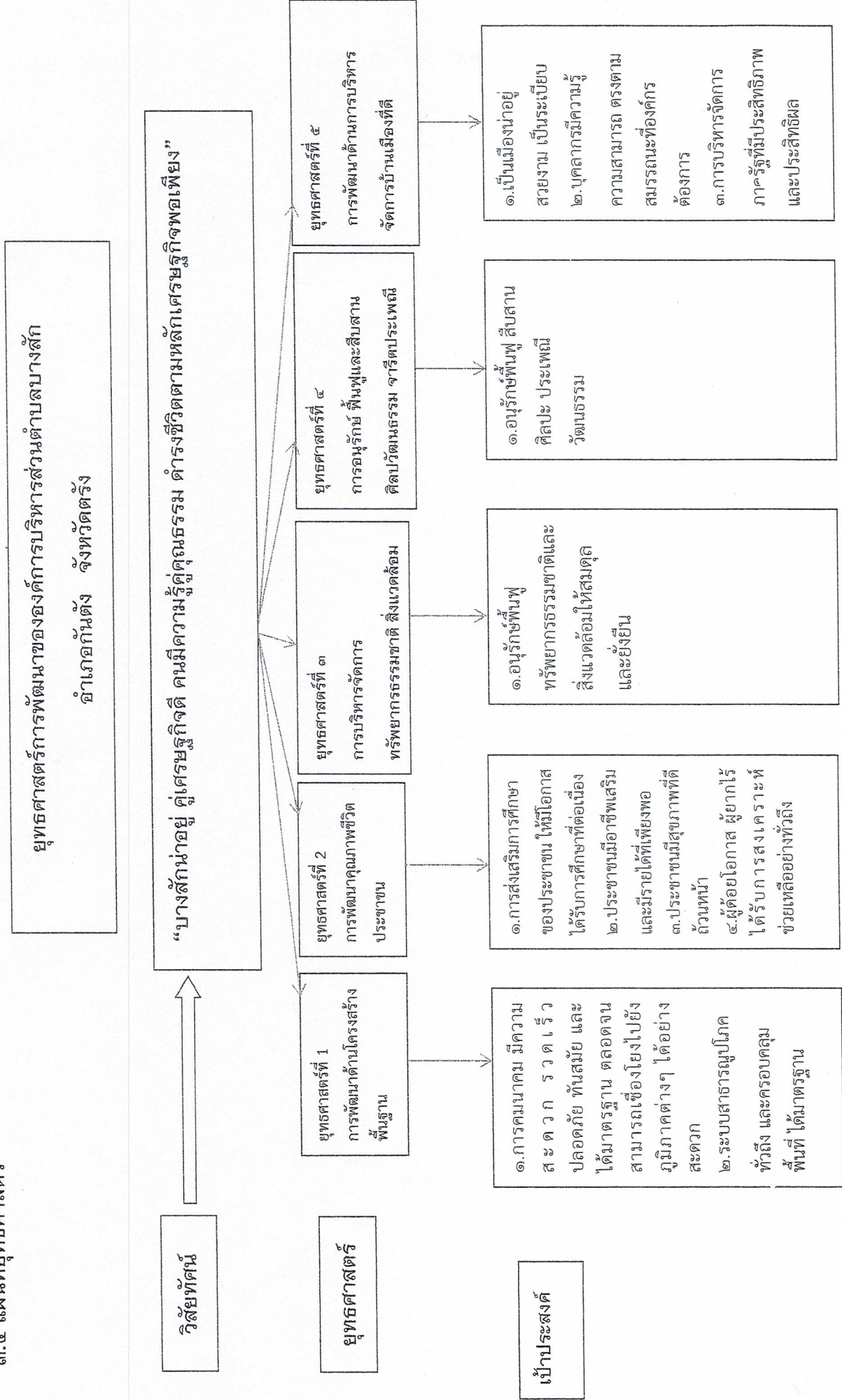

เป้าประสงค์

๑. การคมนาคม มีความสะดวก รวดเร็วปลอดภัย ต้นสมัย และได้มาตรฐาน ตลอดจนสามารถเชื่อมโยงไปยังภูมิภาคต่างๆ ได้อย่างสะดวก
๒. ระบบสาธารณูปโภคทั่วถึง และครอบคลุมพื้นที่ ได้มาตรฐาน

จำนวน ๗๖ โครงการ

๑. พัฒนาโครงสร้างพื้นฐานการคมนาคมให้ครอบคลุมและทั่วถึง
๒. พัฒนาและปรับปรุงระบบประปาแหล่งน้ำเพื่ออุปโภคบริโภคและกาเกษตร
๓. พัฒนาระบบสารสนเทศและการสื่อสารให้ก้าวหน้าและทันสมัย

คำเป้าหมาย

๑. การส่งเสริมการศึกษาของประชาชน ให้มีโอกาสดำเนินการศึกษาที่ต่อเนื่อง
๒. ประชาชนมีอาชีพเสริมและมีรายได้ที่เพียงพอ
๓. ประชาชนมีสุขภาพที่ดีถ้วนหน้า
๔. ผู้ด้อยโอกาส ผู้ยากไร้ได้รับการสงเคราะห์ช่วยเหลืออย่างทั่วถึง

จำนวน ๑๑๒ โครงการ

๑. ส่งเสริมการศึกษาของประชาชนทุกระดับ
๒. ส่งเสริมสุขภาพอนามัยของประชาชนอย่างต่อเนื่องและทั่วถึง
๓. พัฒนาขีดความสามารถของประชาชนในการประกอบอาชีพ เสริมรายได้
๔. สงเคราะห์ช่วยเหลือผู้ยากไร้และผู้ด้อยโอกาส
๕. ส่งเสริมสนับสนุนการเล่นกีฬาและนันทนาการ

๑. อนุรักษ์ฟื้นฟูทรัพยากรธรรมชาติและสิ่งแวดล้อมให้สมบูรณ์และยั่งยืน

จำนวน ๓๒ โครงการ

๑. รณรงค์ฟื้นฟูการอนุรักษ์ทรัพยากรธรรมชาติและสิ่งแวดล้อม

๑. อนุรักษ์ฟื้นฟูศิลปวัฒนธรรม

จำนวน ๑๖ โครงการ

๑. จัดกิจกรรมอนุรักษ์ฟื้นฟูศิลปวัฒนธรรมและศาสนา

๑. เป็นเมืองน่าอยู่สวยงาม เป็นระเบียบ
๒. บุคลากรมีความรู้ความสามารถ ตรงตามสมรรถนะที่องค์กรต้องการ
๓. การบริหารจัดการภาครัฐที่มีประสิทธิภาพและประสิทธิภาพ

จำนวน ๖๐ โครงการ

๑. ส่งเสริมการมีส่วนร่วมของประชาชน
๒. รักษาความสงบเรียบร้อยของชุมชน
๓. ส่งเสริมและพัฒนาบุคลากรอย่างต่อเนื่อง
๔. พัฒนาการปฏิบัติราชการให้มีประสิทธิภาพและมีประสิทธิผล

พันธกิจ

ความเชื่อมโยงกับยุทธศาสตร์จังหวัด	ยุทธศาสตร์ อปท. ในเขตจังหวัด	ยุทธศาสตร์ อปท.	เป้าประสงค์	ตัวชี้วัดผลผลิต/โครงการ	ค่าเป้าหมาย				ความก้าวหน้าของเป้าหมาย	กลยุทธ์	ผลผลิต/โครงการ	หน่วยงานรับผิดชอบ	หน่วยสนับสนุน
					๖๑	๖๒	๖๓	๖๔					
ยุทธศาสตร์ที่ ๑ : สร้าง ฐานเศรษฐกิจ ของจังหวัดด้าน เกษตรกรรม และ อุตสาหกรรมที่ มั่นคงและยั่งยืน	๑ : การพัฒนา โครงสร้าง พื้นฐานควบคู่ การท่องเที่ยว	๑ : การพัฒนา โครงสร้าง พื้นฐาน การท่องเที่ยว	๑.การคมนาคม ขนส่งมีความ สะดวก รวดเร็ว ปลอดภัย ทันสมัยได้ มาตรฐาน ตลอดจน สามารถเชื่อมโยง ยังภูมิภาคต่างๆ ได้อย่างสะดวก ๒.ระบบ สาธารณูปโภค ทั่วถึงและครอบคลุม ทุกพื้นที่ได้ มาตรฐาน	จำนวนโครงการ ด้านโครงสร้าง พื้นฐานในระบบ สาธารณูปโภคที่ มาตรฐาน	๑๙	๓๘	๕๗	๗๖	จัดทำโครงการปี ละ ๑๙ โครงการ	๑.พัฒนาโครงสร้าง พื้นฐาน การ คมนาคมให้ ครอบคลุมและ ทั่วถึง ๒.พัฒนาปรับปรุง ระบบประปาแหล่ง น้ำเพื่ออุปโภค บริโภคและ การเกษตร ๓.พัฒนาระบบ สารสนเทศและการ สื่อสารให้ก้าวหน้า และทันสมัยและ ครอบคลุมทุกพื้นที่	-โครงการก่อสร้างถนน คสล. จำนวน ๑๒ โครงการ -โครงการก่อสร้างถนนลาดยาง แอสฟัลติก จำนวน ๑๒ โครงการ -โครงการปรับปรุงถนน จำนวน ๒๔ โครงการ -โครงการบุกเบิกถนน จำนวน ๑๒ โครงการ -โครงการพัฒนาระบบประปา และแหล่งน้ำ จำนวน ๘ โครงการ -โครงการพัฒนาเทคโนโลยี ระบบสารสนเทศและการส่อ สาร จำนวน ๔ โครงการ -โครงการขยายเขตไฟฟ้า จำนวน ๔ โครงการ	กองช่าง	สำนักงานปลัด

ความเชื่อมโยง กับยุทธศาสตร์ จังหวัด	ยุทธศาสตร์ อปท. ในเขต จังหวัด	ยุทธศาสตร์ อปท. จังหวัด	ยุทธศาสตร์ อปท.	เป้าประสงค์	ตัวชี้วัดผลผลิต/ โครงการ	ค่าเป้าหมาย				ความก้าวหน้า ของเป้าหมาย	กลยุทธ์	ผลผลิต/โครงการ	หน่วยงาน รับผิดชอบ	หน่วย สนับสนุน
						๖๑	๖๒	๖๓	๖๔					
ยุทธศาสตร์ที่ ๓ : เสริมสร้าง ความมั่นคงทาง สังคม พัฒนา คุณภาพชีวิต และการศึกษา เรียนรู้อย่างมี คุณภาพ	ยุทธศาสตร์ที่ ๒ : การพัฒนาด้าน คุณภาพชีวิต และส่งเสริม การศึกษา เรียนรู้แบบองค์ รวม	ยุทธศาสตร์ที่ ๒ : การพัฒนาด้าน คุณภาพชีวิต และการศึกษา	ยุทธศาสตร์ที่ ๒ : การพัฒนาด้าน คุณภาพชีวิต	๑.ส่งเสริม การศึกษาของ ประชาชนให้ มีโอกาสได้รับ การศึกษาต่อ ๒.ประชาชนมี อาชีพเสริมและ รายได้เพียงพอ ๓.ประชาชนมี สุขภาพที่ดีถ้วน หน้า ๔.ผู้ด้อยโอกาสผู้ ยากไร้ได้รับการ สงเคราะห์และ ช่วยเหลืออย่าง ทั่วถึง	จำนวนโครงการที่ จัดเพื่อส่งเสริม พัฒนาคุณภาพชีวิต ของประชาชน	๖๑	๖๒	๖๓	๖๔	ปีละ ๒๔ โครงการ	๑.ส่งเสริม การศึกษาของ ประชาชนทุกระดับ ๒.ส่งเสริมสุขภาพ อนามัยของ ประชาชนอย่าง ต่อเนื่องและทั่วถึง ๓.พัฒนาขีด ความสามารถของ ประชาชนให้มีการ ประกอบอาชีพ เสริมรายได้ ๔.สงเคราะห์ ช่วยเหลือผู้ด้อย และผู้ด้อยโอกาส ๕.ส่งเสริม สนับสนุนการเล่น กีฬาการออกกำลังกาย นันทนาการ	๑.โครงการส่งเสริมและพัฒนา ด้านการศึกษา จำนวน ๒๐ โครงการ ๒.โครงการส่งเสริมและพัฒนา สุขภาพอนามัย จำนวน ๒๐ โครงการ ๓.โครงการส่งเสริมและ สนับสนุนการเล่นกีฬาและการ ออกกำลังกายและนันทนาการ จำนวน ๒๔ โครงการ ๔.โครงการส่งเสริมและพัฒนา กลุ่มอาชีพ จำนวน ๒๔ โครงการ ๕.โครงการด้านการพัฒนา สังคมและสวัสดิการชุมชน จำนวน ๒๔ โครงการ	สำนักงาน ปลัด -รพ.สต. -โรงเรียน -พม.จ. -พช. -กษ. -ท่องเที่ยวและ กีฬา	

ความเชื่อมโยง กับยุทธศาสตร์ จังหวัด	ยุทธศาสตร์ อปท.ในเขต จังหวัด	ยุทธศาสตร์ อปท.	เป้าประสงค์	ตัวชี้วัดผลผลิต/ โครงการ	ค่าเป้าหมาย				ความก้าวหน้า ของเป้าหมาย	กลยุทธ์	ผลผลิต/โครงการ	หน่วยงาน รับผิดชอบ	หน่วย สนับสนุน
					๖๑	๖๒	๖๓	๖๔					
ยุทธศาสตร์ที่ ๔ : บริหารจัดการ ทรัพยากรธรรม ชาติและ สิ่งแวดล้อม อย่างเหมาะสม กับชุมชน/พื้นที่ และมีความ ยั่งยืน	ยุทธศาสตร์ที่ ๔ : การพัฒนา อนุรักษ์พลังงาน และการจัดการ ทรัพยากรธรรม ชาติและ สิ่งแวดล้อม	ยุทธศาสตร์ที่ ๓ : การบริหาร จัดการ ทรัพยากร ธรรมชาติและ สิ่งแวดล้อมและ ระบบนิเวศน์ อย่างยั่งยืน	ทรัพยากรธรรม ชาติและ สิ่งแวดล้อม สมบูรณ์สมดุล และยั่งยืน	จำนวนโครงการ เกี่ยวกับ อนุรักษ์และฟื้นฟู ทรัพยากรธรรม ชาติและ สิ่งแวดล้อม	๘	๑๖	๒๔	๓๒	ปีละ ๔ โครงการ	๑.สร้างจิตสำนึก และความตระหนัก ในการอนุรักษ์ ฟื้นฟูทรัพยากร ธรรมชาติและที่อยู่ อย่างสมดุลและ การบริหารจัดการ สิ่งแวดล้อมให้เกิด ประโยชน์คุ้มค่าและ สูงสุด	๑.โครงการขุดลอกคูคลอง จำนวน ๔ โครงการ ๒.โครงการอนุรักษ์ ทรัพยากรธรรมชาติและ สิ่งแวดล้อม จำนวน ๔ โครงการ ๓.โครงการส่งเสริมและ พัฒนาการท่องเที่ยว จำนวน ๔ โครงการ ๔.โครงการถนนสายงาม จำนวน ๔ โครงการ ๕.โครงการอนุรักษ์พันธุกรรม พืชตามพระราชดำริ จำนวน ๔ โครงการ ๖.โครงการจัดทำน้ำส้ม จำนวน ๔ โครงการ ๗.โครงการปลูกหญ้าแฝก จำนวน ๔ โครงการ ๘.โครงการกำจัดขยะมูลฝอย จำนวน ๔ โครงการ	สำนักงาน ปลัด.	-สภ. สิ่งแวดล้อม -สภ. ท่องเที่ยวและ กีฬา -ประมง -พัฒนาที่ดิน

ความเชื่อมโยง กับยุทธศาสตร์ จังหวัด	ยุทธศาสตร์ อปท.ในเขต จังหวัด	ยุทธศาสตร์ อปท.	เป้าประสงค์	ตัวชี้วัดผลผลิต/ โครงการ	ค่าเป้าหมาย				ความก้าวหน้า ของเป้าหมาย	กลยุทธ์	ผลผลิต/โครงการ	หน่วยงาน รับผิดชอบ	หน่วย สนับสนุน
					๖๑	๖๒	๖๓	๖๔					
ยุทธศาสตร์ที่ ๓ : เสริมสร้างความ มั่นคงทางสังคม พัฒนาคุณภาพ ชีวิตและ การศึกษาเรียนรู้ อย่างมีคุณภาพ	ยุทธศาสตร์ที่ ๕ : การพัฒนาต้น การอนุรักษ์และ ส่งเสริมประเพณี วัฒนธรรม และ ภูมิปัญญา ท้องถิ่น	ยุทธศาสตร์ที่ ๔ : การอนุรักษ์ ฟื้นฟู และสืบ สาน ศิลปวัฒนธรรม จารีต ประเพณีและภูมิ ปัญญาท้องถิ่น	อนุรักษ์ฟื้นฟู สืบสานศาสนา วัฒนธรรม ประเพณี ภูมิปัญญา ท้องถิ่นและ กิจกรรมสำคัญ วันต่างๆ	จำนวนโครงการ	๔	๘	๑๒	๑๖	ปีละ ๓ โครงการ	๑.ส่งเสริม สนับสนุน กิจกรรม ทางศาสนา วัฒนธรรมประเพณี ภูมิปัญญาท้องถิ่น และกิจกรรมสำคัญ วันต่างๆ	๑.ค่าใช้จ่ายในการจัดกิจกรรม ทางศาสนาหรือสนับสนุน ประเพณีวัฒนธรรมต่างๆ ท้องถิ่น ๒.โครงการรัฐพิธี จำนวน ๔ โครงการ ๓.โครงการ/กิจกรรม วันสำคัญต่างๆ จำนวน ๔ โครงการ ๔.ส่งเสริมกิจกรรมเด็กและ เยาวชน จำนวน ๔ โครงการ	สำนักงาน ปลัด.	-วัฒนธรรม -พมจ.

ส่วนที่ ๔

การนำแผนพัฒนาไปสู่การปฏิบัติ

ความเชื่อมโยง กับยุทธศาสตร์ จังหวัด	ยุทธศาสตร์ อปท. ในเขต จังหวัด	ยุทธศาสตร์ อปท. จังหวัด	ยุทธศาสตร์ อปท.	เป้าประสงค์	ตัวชี้วัดผลผลิต/ โครงการ	ค่าเป้าหมาย				ความก้าวหน้า ของเป้าหมาย	กลยุทธ์	ผลผลิตโครงการ	หน่วยงาน รับผิดชอบ	หน่วย สนับสนุน
						๖๑	๖๒	๖๓	๖๔					
ยุทธศาสตร์ที่ ๓ : เสริมสร้างความ มั่นคงทางสังคม พัฒนาคุณภาพ ชีวิตและ การศึกษาเรียนรู้ อย่างมีคุณภาพ	ยุทธศาสตร์ที่ ๗ : ยุทธศาสตร์การ พัฒนาตำบล การเมือง การ บริหารและ พัฒนาบุคลากร ของท้องถิ่น	ยุทธศาสตร์ที่ ๕ : การบริหาร จัดการบ้านเมือง ที่ดี	๑.เป็นเมืองที่ หน้าอยู่ สวยงาม เป็นระเบียบ ๒.บุคลากรมี ความรู้ ความสามารถ ตรงตามสมรรถ นะที่องค์กร ต้องการ ๓.การบริการ จัดการภาครัฐมี ประสิทธิภาพ และประสิทธิผล	จำนวนโครงการ	๑๕	๓๐	๔๕	๖๐	ปีละ ๑๕ โครงการ	๑.ส่งเสริมการมี ส่วนร่วมของ ประชาชน ๒.รักษาความสงบ เรียบร้อยของ ชุมชน ๓.ส่งเสริมและ พัฒนาบุคคลอย่าง ต่อเนื่อง ๔.พัฒนาการ ปฏิบัติราชการให้มี ประสิทธิภาพและ ประสิทธิผล	๑.โครงการส่งเสริมและ สนับสนุนการทำงานแบบมีส่วนร่วม จำนวน ๑๒ โครงการ ๒.โครงการรักษาความสงบ เรียบร้อยของชุมชน จำนวน ๘ โครงการ ๓.โครงการรณรงค์ป้องกันและ แก้ไขปัญหายาเสพติด จำนวน ๘ โครงการ ๔.โครงการรณรงค์ป้องกันและ บรรเทาสาธารณภัย จำนวน ๒๐ โครงการ ๕.โครงการส่งเสริมและพัฒนา บุคลากร จำนวน ๑๒ โครงการ	สำนักงาน ปลัด.	-สำรวจ -ปส. -ป้องกัน จังหวัด	

ส่วนที่ ๔

การนำแผนพัฒนาท้องถิ่นไปสู่การปฏิบัติ

๑. ยุทธศาสตร์การพัฒนาและแผนงาน

ที่	ยุทธศาสตร์	ด้าน	แผนงาน	หน่วยงาน รับผิดชอบหลัก	หน่วยงาน สนับสนุน
๑	ด้านโครงสร้างพื้นฐาน	-บริการชุมชนและ สังคม	-แผนงานเคหะและชุมชน -แผนงานพาณิชย์ -แผนงานอุตสาหกรรม	กองช่าง	-อบจ. -กรมส่งเสริม ปกครอง ท้องถิ่น -ทางหลวงชนบท
๒	การพัฒนาคุณภาพชีวิต ของประชาชน	-บริการชุมชนและ สังคม	-แผนงานการศึกษา -แผนงานสาธารณสุข -แผนงานสังคมสงเคราะห์ -แผนงานศาสนา วัฒนธรรมและนันทนาการ	สำนักงานปลัด	-รพ.สต. -โรงเรียน -พมจ. -กษ. -พช. -สนง.ท่องเที่ยว และกีฬา
๓	ด้านการบริหารจัดการ ทรัพยากรธรรมชาติและ สิ่งแวดล้อม	-ด้านการเศรษฐกิจ -บริการชุมชนและ สังคม	-แผนงานสร้างความ เข้มแข็งของชุมชน -แผนงานสาธารณสุข -แผนงานการเกษตร	สำนักงานปลัด	-สนง. ทรัพยากรณ์ ธรรมชาติและ สิ่งแวดล้อม -ประมง -พัฒนาที่ดิน -สนง.ท่องเที่ยว
๔	การอนุรักษ์ ฟื้นฟูและสืบ สานศิลปวัฒนธรรมธรรม จารีตประเพณี ภูมิปัญญา และกิจกรรมวันสำคัญ ต่างๆ	-บริการชุมชนและ สังคม	-แผนงานบริหารทั่วไป	สำนักงานปลัด	-วัฒนธรรม จังหวัด -พมจ.
๕	การบริหารจัดการ บ้านเมืองที่ดี	-ด้านบริหารทั่วไป -ด้านการดำเนินงาน	-แผนงานบริหารทั่วไป -แผนงานรักษาความสงบ ภายใน -แผนงานพาณิชย์ -แผนงานงบกลาง	-สำนักงานปลัด -กองคลัง	-ตำรวจ -ปปส. -สนง.ป้องกันฯ จังหวัด
รวม	๕ ยุทธศาสตร์	๔ ด้าน	๑๒ แผนงาน	๒ กอง/๑สำนัก	

บัญชีสรุปโครงการพัฒนา

แบบ ผ.๐๗

แผนพัฒนาสี่ปี (พ.ศ.๒๕๖๑-๒๕๖๔)

องค์การบริหารส่วนตำบลบางลึก

ยุทธศาสตร์	ปี ๒๕๖๑		ปี ๒๕๖๒		ปี ๒๕๖๓		ปี ๒๕๖๔		รวม ๔ ปี	
	จำนวนโครงการ	งบประมาณ (บาท)	จำนวนโครงการ	งบประมาณ (บาท)	จำนวนโครงการ	งบประมาณ (บาท)	จำนวนโครงการ	งบประมาณ (บาท)	จำนวนโครงการ	งบประมาณ (บาท)
ยุทธศาสตร์ที่ ๑. การพัฒนาด้านโครงสร้างพื้นฐาน										
๑.๑ แผนงานอุตสาหกรรมและกาไรโยธา	๑๑	๑๙,๕๕๐,๐๐๐	๖	๖,๗๐๐,๐๐๐	๕	๕,๓๐๐,๐๐๐	๕	๕,๖๐๐,๐๐๐	๒๗	๓๗,๑๕๐,๐๐๐
๑.๒ แผนงานพาณิชยกรรม	-	-	๑	๑,๐๐๐,๐๐๐	๒	๒,๔๐๐,๐๐๐	๔	๑,๓๒๐,๐๐๐	๗	๔,๗๒๐,๐๐๐
๑.๓ แผนงานเกษตรและชุมชน	๓	๖๐๐,๐๐๐	๑	๒๐๐,๐๐๐	๑	๒๐๐,๐๐๐	๑	๒๐๐,๐๐๐	๖	๑,๒๐๐,๐๐๐
รวม	๑๔	๒๐,๑๕๐,๐๐๐	๘	๗,๙๐๐,๐๐๐	๘	๗,๙๐๐,๐๐๐	๑๐	๗,๑๒๐,๐๐๐	๔๐	๔๓,๐๗๐,๐๐๐
ยุทธศาสตร์ที่ ๒. การพัฒนาคุณภาพชีวิตของประชาชน										
๒.๑ แผนงานสาธารณสุข	๖	๑๗๐,๐๐๐	๖	๑๘๐,๐๐๐	๕	๑๖๐,๐๐๐	๕	๑๖๐,๐๐๐	๒๒	๖๗๐,๐๐๐
๒.๒ แผนงานการศึกษาวัฒนธรรมและนันทนาการ	๖	๕๙๐,๐๐๐	๕	๕๘๕,๐๐๐	๕	๕๘๕,๐๐๐	๕	๕๘๕,๐๐๐	๒๑	๒,๓๔๕,๐๐๐
๒.๓ แผนงานการศึกษา	๑๐	๖๐๐,๐๐๐	๘	๓๖๐,๐๐๐	๘	๒๘๐,๐๐๐	๖	๒๕๐,๐๐๐	๓๒	๑,๔๙๐,๐๐๐
๒.๔ แผนงานสังคมสงเคราะห์	๑๖	๗,๒๑๑,๘๐๐	๑๙	๖,๐๖๕,๓๐๐	๑๐	๖,๑๐๒,๓๐๐	๘	๖,๐๓๔,๙๐๐	๕๔	๒๕,๔๑๔,๒๐๐
รวม	๓๘	๘,๕๗๑,๘๐๐	๒๙	๗,๑๙๐,๓๐๐	๒๘	๗,๑๒๗,๓๐๐	๒๔	๗,๐๒๙,๘๐๐	๑๑๙	๒๙,๙๑๙,๒๐๐

ยุทธศาสตร์	ปี ๒๕๖๑		ปี ๒๕๖๒		ปี ๒๕๖๓		ปี ๒๕๖๔		รวม ๔ ปี	
	จำนวนโครงการ	งบประมาณ (บาท)	จำนวนโครงการ	งบประมาณ (บาท)	จำนวนโครงการ	งบประมาณ (บาท)	จำนวนโครงการ	งบประมาณ (บาท)	จำนวนโครงการ	งบประมาณ (บาท)
ยุทธศาสตร์ที่ ๓. การบริหารจัดการทรัพยากรธรรมชาติ และสิ่งแวดล้อมอย่างยั่งยืน										
๓.๑ แผนงานสร้างความเข้มแข็งของชุมชน	๔	๒๑๕,๐๐๐	๑	๖๐,๐๐๐	๑	๖๐,๐๐๐	๒	๗๐,๐๐๐	๘	๔๐๕,๐๐๐
๓.๒ แผนงานการเกษตร	๗	๓๐๐,๐๐๐	๖	๒๘๐,๐๐๐	๖	๒๘๐,๐๐๐	๖	๒๘๐,๐๐๐	๒๕	๑,๑๔๐,๐๐๐
รวม	๑๑	๕๑๕,๐๐๐	๗	๓๔๐,๐๐๐	๗	๓๔๐,๐๐๐	๘	๓๕๐,๐๐๐	๓๓	๑,๕๕๕,๐๐๐
ยุทธศาสตร์ที่ ๔. การอนุรักษ์ฟื้นฟู และสืบสานศิลปวัฒนธรรม จารีตประเพณีและภูมิปัญญาท้องถิ่น										
๔.๑ แผนงานการศาสนาวัฒนธรรมและนันทนาการ	๖	๔๙๐,๐๐๐	๕	๔๘๐,๐๐๐	๕	๔๘๐,๐๐๐	๕	๔๘๐,๐๐๐	๒๑	๑,๙๓๐,๐๐๐
รวม	๖	๔๙๐,๐๐๐	๕	๔๘๐,๐๐๐	๕	๔๘๐,๐๐๐	๕	๔๘๐,๐๐๐	๒๑	๑,๙๓๐,๐๐๐

ยุทธศาสตร์	ปี ๒๕๖๑		ปี ๒๕๖๒		ปี ๒๕๖๓		ปี ๒๕๖๔		รวม ๔ ปี	
	จำนวนโครงการ	งบประมาณ (บาท)	จำนวนโครงการ	งบประมาณ (บาท)	จำนวนโครงการ	งบประมาณ (บาท)	จำนวนโครงการ	งบประมาณ (บาท)	จำนวนโครงการ	งบประมาณ (บาท)
ยุทธศาสตร์ที่ ๕. การบริหารจัดการบ้านเมืองที่ดี										
๕.๑ แผนงานบริหารทั่วไป	๑๑	๑,๗๐๐,๐๐๐	๘	๘๖๐,๐๐๐	๘	๘๖๐,๐๐๐	๘	๘๖๐,๐๐๐	๓๕	๔,๒๘๐,๐๐๐
๕.๒ แผนงานรักษาความสงบภายใน	๑๑	๑,๔๐๐,๐๐๐	๘	๒๙๐,๐๐๐	๘	๒๙๐,๐๐๐	๘	๒๙๐,๐๐๐	๓๕	๒,๒๗๐,๐๐๐
รวม	๒๒	๓,๑๐๐,๐๐๐	๑๖	๑,๑๕๐,๐๐๐	๑๖	๑,๑๕๐,๐๐๐	๑๖	๑,๑๕๐,๐๐๐	๗๐	๖,๕๕๐,๐๐๐
รวมทั้งสิ้น	๙๑	๓๒,๙๒๖,๘๐๐	๖๕	๑๗,๐๖๐,๓๐๐	๖๔	๑๖,๙๔๗,๓๐๐	๖๓	๑๖,๑๒๙,๘๐๐	๒๘๓	๘๓,๐๑๔,๒๐๐

ยุทธศาสตร์จังหวัดที่ ๑ การสร้างฐานเศรษฐกิจของจังหวัด ด้านเกษตรกรรมและอุตสาหกรรมที่มีมั่นคงและยั่งยืน
 ยุทธศาสตร์การพัฒนาขององค์กรของส่วนท้องถิ่นในเขตจังหวัดครั้งที่ ๑ การพัฒนาด้านโครงสร้างพื้นฐานควบคู่การท่องเที่ยวเชิงอนุรักษ์
 ยุทธศาสตร์ที่ ๑. การพัฒนาด้านโครงสร้างพื้นฐาน
 แผนงานอุตสาหกรรมและการโยธา

ที่	โครงการ	วัตถุประสงค์	เป้าหมาย (ผลผลิตของโครงการ)	งบประมาณและที่มา			ตัวชี้วัด (KPI)	ผลลัพธ์ที่คาดว่าจะได้รับ	หน่วยงาน ที่ รับผิดชอบ
				๒๕๖๑ (บาท)	๒๕๖๒ (บาท)	๒๕๖๓ (บาท)			
๑	โครงการก่อสร้างถนนคอนกรีตเสริมเหล็ก สายบางสัก-หน้าควน ขอย ๖. หมู่ที่ ๑	เพื่อให้ประชาชนได้มีถนนสำหรับใช้ การสัญจรไปมาได้อย่างสะดวก รวดเร็ว	ก่อสร้างถนนคอนกรีตกว้าง ๕ เมตร ระยะทาง ๕๐๐ เมตร	-	-	-	ร้อยละหรือจำนวนครัวเรือน ประชากรที่มีการคมนาคม ที่สะดวก รวดเร็ว	ประชาชนสามารถเดินทางสัญจร ไปมาได้อย่างสะดวก รวดเร็วและ ปลอดภัย	กองช่าง
๒	โครงการก่อสร้างถนนลาดยาง สายสันติะ - ไสหน้ำสูง หมู่ที่ ๑	เพื่อให้ประชาชนได้มีถนนสำหรับใช้ การสัญจรไปมาได้อย่างสะดวก รวดเร็ว	ก่อสร้างถนนลาดยางแบบผิวจราจร แบบ Cape seal กว้าง ๕ เมตร ระยะทาง ๕๐๐ เมตร	๑,๐๐๐,๐๐๐	-	-	ร้อยละหรือจำนวนครัวเรือน ประชากรที่มีการคมนาคม ที่สะดวก รวดเร็ว	ประชาชนสามารถเดินทางสัญจร ไปมาได้อย่างสะดวก รวดเร็วและ ปลอดภัย	กองช่าง
๓	โครงการก่อสร้างถนนลาดยาง สายหนองสีหนวย หมู่ที่ ๑	เพื่อให้ประชาชนได้มีถนนสำหรับใช้ การสัญจรไปมาได้อย่างสะดวก รวดเร็ว	ก่อสร้างถนนลาดยางแบบผิวจราจร แบบ Cape seal กว้าง ๕ เมตร ระยะทาง ๕๐๐ เมตร	-	๑,๐๐๐,๐๐๐	-	ร้อยละหรือจำนวนครัวเรือน ประชากรที่มีการคมนาคม ที่สะดวก รวดเร็ว	ประชาชนสามารถเดินทางสัญจร ไปมาได้อย่างสะดวก รวดเร็วและ ปลอดภัย	กองช่าง
๔	โครงการก่อสร้างถนนลาดยาง สายอ่างเก็บน้ำ หมู่ที่ ๒	เพื่อให้ประชาชนได้มีถนนสำหรับใช้ การสัญจรไปมาได้อย่างสะดวก รวดเร็ว	ก่อสร้างถนนลาดยางกว้าง ๕ เมตร ระยะทาง ๕๐๐ เมตร	๑,๐๐๐,๐๐๐	-	-	ร้อยละหรือจำนวนครัวเรือน ประชากรที่มีการคมนาคม ที่สะดวก รวดเร็ว	ประชาชนสามารถเดินทางสัญจร ไปมาได้อย่างสะดวก รวดเร็วและ ปลอดภัย	กองช่าง
๕	โครงการบุกเบิกถนนสาย พุดรุหนึ่ง - ห้วยต้นเตย หมู่ที่ ๒	เพื่อให้ประชาชนได้มีถนนสำหรับใช้ การสัญจรไปมาได้อย่างสะดวก รวดเร็ว	บุกเบิกถนนกว้าง ๙ เมตร ระยะทาง ๑,๐๐๐ เมตร	๕๕๐,๐๐๐	-	-	ร้อยละหรือจำนวนครัวเรือน ประชากรที่มีการคมนาคม ที่สะดวก รวดเร็ว	ประชาชนสามารถเดินทางสัญจร ไปมาได้อย่างสะดวก รวดเร็วและ ปลอดภัย	กองช่าง

แผนงานอุตสาหกรรมและการโยธา

ที่	โครงการ	วัตถุประสงค์	เป้าหมาย (ผลผลิตของโครงการ)	งบประมาณและที่มา				ตัวชี้วัด (KPI)	ผลลัพธ์ที่คาดว่าจะได้รับ	หน่วยงาน ที่รับผิดชอบ
				๒๕๖๑ (บาท)	๒๕๖๒ (บาท)	๒๕๖๓ (บาท)	๒๕๖๔ (บาท)			
๖	โครงการปรับปรุงถนนสายบ้านนายสุภา - บ้านนายเสริม หมู่ที่ ๒	เพื่อให้ประชาชนได้มีถนนสำหรับใช้ในการสัญจรไปมาได้อย่างสะดวก รวดเร็ว	ปรับปรุงถนนกว้าง ๔ เมตร ระยะทาง ๑.๖๐๐ เมตร	๕๐๐,๐๐๐	-	-	-	ร้อยละหรือจำนวนครัวเรือน ประชากรที่มีการคมนาคมที่สะดวก รวดเร็ว	ประชาชน สามารถเดินทางสัญจรไปมาได้อย่างสะดวก รวดเร็วและปลอดภัย	กองช่าง
๗	โครงการก่อสร้างถนนลาดยางสายโรยม - พุ่งโคกหิน หมู่ที่ ๒	เพื่อให้ประชาชนได้มีถนนสำหรับใช้ในการสัญจรไปมาได้อย่างสะดวก รวดเร็ว	ก่อสร้างถนนลาดยางแบบผิวจราจรแบบ Cape seal กว้าง ๕ เมตร ระยะทาง ๕๐๐ เมตร	-	๑,๕๐๐,๐๐๐	-	-	ร้อยละหรือจำนวนครัวเรือน ประชากรที่มีการคมนาคมที่สะดวก รวดเร็ว	ประชาชนสามารถเดินทางสัญจรไปมาได้อย่างสะดวก รวดเร็วและปลอดภัย	กองช่าง
๘	โครงการก่อสร้างถนนลาดยางสายคลองไม้แดง (ส่วนที่เหลือ) หมู่ที่ ๒	เพื่อให้ประชาชนได้มีถนนสำหรับใช้ในการสัญจรไปมาได้อย่างสะดวก รวดเร็ว	ก่อสร้างถนนลาดยางแบบผิวจราจรแบบ Cape seal กว้าง ๕ เมตร ระยะทาง ๕๐๐ เมตร	-	-	-	๑,๐๐๐,๐๐๐	ร้อยละหรือจำนวนครัวเรือน ประชากรที่มีการคมนาคมที่สะดวก รวดเร็ว	ประชาชนสามารถเดินทางสัญจรไปมาได้อย่างสะดวก รวดเร็วและปลอดภัย	กองช่าง
๙	โครงการปรับปรุงถนนลงหิ้งสุ หรือมุดคูระบายน้ำสายบ้านนายสมบ่อง หมู่ที่ ๒ พร้อมขยายเขตท่อประปา หมู่ที่ ๒	เพื่อให้ประชาชนได้มีถนนสำหรับใช้ในการสัญจรไปมาได้อย่างสะดวก รวดเร็ว	ปรับปรุงถนนกว้าง ๔ เมตร ระยะทาง ๖๐๐ เมตร ขุดคูระบายน้ำและขยายเขตท่อเมนสู่ประปา ระยะทาง ๗๐๐ม.	-	-	-	๗๕๐,๐๐๐	ร้อยละหรือจำนวนครัวเรือน ประชากรที่มีการคมนาคมที่สะดวก รวดเร็ว	ประชาชนสามารถเดินทางสัญจรไปมาได้อย่างสะดวก รวดเร็วและปลอดภัย	กองช่าง
๑๐	โครงการปรับปรุงถนนสายช่องข้างตาย ป่าแก่ง ม.๒ - เขาคู ม.๖	เพื่อให้ประชาชนได้มีถนนสำหรับใช้ในการสัญจรไปมาได้อย่างสะดวก รวดเร็ว	ปรับปรุงถนนกว้าง ๔ เมตร ระยะทาง ๑,๕๐๐ เมตร	-	-	-	๕๕๐,๐๐๐	ร้อยละหรือจำนวนครัวเรือน ประชากรที่มีการคมนาคมที่สะดวก รวดเร็ว	ประชาชนสามารถเดินทางสัญจรไปมาได้อย่างสะดวก รวดเร็วและปลอดภัย	กองช่าง

แผนงานอุตสาหกรรมและการโยธา

ที่	โครงการ	วัตถุประสงค์	เป้าหมาย (ผลผลิตของโครงการ)	งบประมาณและที่มา				ตัวชี้วัด (KPI)	ผลลัพธ์ที่คาดว่าจะได้รับ	หน่วยงาน ที่ รับผิดชอบ
				๒๕๖๑ (บาท)	๒๕๖๒ (บาท)	๒๕๖๓ (บาท)	๒๕๖๔ (บาท)			
๑๑	โครงการก่อสร้างถนนลาดยาง สายท่าไต่แหม หมู่ที่ ๓	เพื่อให้ประชาชนได้มีถนนสำหรับใช้ การสัญจรไปมาได้อย่างสะดวก รวดเร็ว	ก่อสร้างถนนกว้าง ๔ เมตร ระยะทาง ๕๐๐ เมตร	๑,๔๐๐,๐๐๐	-	-	๒๕๖๔ (บาท)	ร้อยละหรือจำนวนครัวเรือน ประชากรที่มีการคมนาคม ที่สะดวก รวดเร็ว	ประชาชนสามารถเดินทางสัญจร ไปมาได้อย่างสะดวก รวดเร็วและ ปลอดภัย	กองช่าง
๑๒	โครงการก่อสร้างถนนคอนกรีต สายบ้านนายอำนวย บุญศิริ หมู่ที่ ๓	เพื่อให้ประชาชนได้มีถนนสำหรับใช้ การสัญจรไปมาได้อย่างสะดวก รวดเร็ว	ก่อสร้างถนนกว้าง ๔ เมตร ระยะทาง ๔๕๐ เมตร ทน ๐.๑๕ ม.	๕๐๐,๐๐๐	-	-	-	ร้อยละหรือจำนวนครัวเรือน ประชากรที่มีการคมนาคม ที่สะดวก รวดเร็ว	ประชาชนสามารถเดินทางสัญจร ไปมาได้อย่างสะดวก รวดเร็วและ ปลอดภัย	กองช่าง
๑๓	โครงการก่อสร้างถนนคอนกรีต สายบ้านนายอำนวย บุญศิริ หมู่ที่ ๓	เพื่อให้ประชาชนได้มีถนนสำหรับใช้ การสัญจรไปมาได้อย่างสะดวก รวดเร็ว	ก่อสร้างถนนคอนกรีตกว้าง ๔ เมตร ระยะทาง ๒๐๐ เมตร	๕๐๐,๐๐๐	-	-	-	ร้อยละหรือจำนวนครัวเรือน ประชากรที่มีการคมนาคม ที่สะดวก รวดเร็ว	ประชาชนสามารถเดินทางสัญจร ไปมาได้อย่างสะดวก รวดเร็วและ ปลอดภัย	กองช่าง
๑๔	โครงการก่อสร้างท่อลอดทางแยก สายควนคู่ หมู่ ๑๑ เขาพสุ ๖๖	เพื่อให้ประชาชนได้มีถนนสำหรับใช้ การสัญจรไปมาได้อย่างสะดวก รวดเร็ว	งานวางท่อขนาด ๖๐๐x๓๐๐ มม. ๔ ช่อง	-	๕๐๐,๐๐๐	-	-	จำนวนผู้ใช้ประโยชน์ จากการก่อสร้าง	ประชาชนสามารถเดินทางสัญจร ไปมาได้อย่างสะดวก รวดเร็วและ ปลอดภัย	กองช่าง
๑๕	โครงการถนนเบี่ยงถนนซอยเข้าบ้าน นายสมศักดิ์ พุ่มแก้ว หมู่ที่ ๓	เพื่อให้ประชาชนได้มีถนนสำหรับใช้ การสัญจรไปมาได้อย่างสะดวก รวดเร็ว	ก่อสร้างถนนคอนกรีต กว้าง ๔ เมตร ระยะทาง ๕๐๐ เมตร	๑,๕๐๐,๐๐๐	-	-	๑,๕๐๐,๐๐๐	ร้อยละหรือจำนวนครัวเรือน ประชากรที่มีการคมนาคม ที่สะดวก รวดเร็ว	ประชาชนสามารถเดินทางสัญจร ไปมาได้อย่างสะดวก รวดเร็วและ ปลอดภัย	กองช่าง

แผนงานอุตสาหกรรมและการโยธา

ที่	โครงการ	วัตถุประสงค์	เป้าหมาย (ผลผลิตของโครงการ)	งบประมาณและที่มา				ตัวชี้วัด (KPI)	ผลลัพธ์ที่คาดว่าจะได้รับ	หน่วยงาน ที่ รับผิดชอบ
				๒๕๖๑ (บาท)	๒๕๖๒ (บาท)	๒๕๖๓ (บาท)	๒๕๖๔ (บาท)			
๑๑	โครงการบุกเบิกถนนสายพยุหยา-ควนกลาง หมู่ที่ ๔	เพื่อให้ประชาชนได้มีถนนสำหรับใช้ในการสัญจรไปมาได้อย่างสะดวก รวดเร็ว	บุกเบิกถนนกว้าง ๔ เมตร ระยะทาง ๔๐๐ เมตร	๖๐๐,๐๐๐	-	-	-	ร้อยละหรือจำนวนครัวเรือน ประชากรที่มีการคมนาคมที่สะดวก รวดเร็ว	ประชาชนสามารถเดินทางสัญจรไปมาได้อย่างสะดวก รวดเร็วและปลอดภัย	กองช่าง
๑๓	โครงการบุกเบิกถนนเพิ่มเติมสายควนล้อม-ท่าพร้าว หมู่ที่ ๔	เพื่อให้ประชาชนได้มีถนนสำหรับใช้ในการสัญจรไปมาได้อย่างสะดวก รวดเร็ว	บุกเบิกถนนกว้าง ๔ เมตร ระยะทาง ๓๐๐ เมตร	-	๕๐๐,๐๐๐	-	-	ร้อยละหรือจำนวนครัวเรือน ประชากรที่มีการคมนาคมที่สะดวก รวดเร็ว	ประชาชนสามารถเดินทางสัญจรไปมาได้อย่างสะดวก รวดเร็วและปลอดภัย	กองช่าง
๑๔	โครงการก่อสร้างถนนลาดยางสายห้วยสาวนุ้ย (ช่วงที่เหลือ) หมู่ที่ ๔	เพื่อให้ประชาชนได้มีถนนสำหรับใช้ในการสัญจรไปมาได้อย่างสะดวก รวดเร็ว	ก่อสร้างถนนลาดยาง กว้าง ๔ เมตร ระยะทาง ๔๐๐ เมตร	-	-	๕๐๐,๐๐๐	-	ร้อยละหรือจำนวนครัวเรือน ประชากรที่มีการคมนาคมที่สะดวก รวดเร็ว	ประชาชนสามารถเดินทางสัญจรไปมาได้อย่างสะดวก รวดเร็วและปลอดภัย	กองช่าง
๑๕	โครงการก่อสร้างถนนคอนกรีตสายควนล้อม ม.๔ - ชุงค่าย ช.๒ ม.๕	เพื่อให้ประชาชนได้มีถนนสำหรับใช้ในการสัญจรไปมาได้อย่างสะดวก รวดเร็ว	ก่อสร้างถนนคอนกรีต กว้าง ๔ เมตร ระยะทาง ๕๐๐ เมตร	-	-	๑,๕๐๐,๐๐๐	-	ร้อยละหรือจำนวนครัวเรือน ประชากรที่มีการคมนาคมที่สะดวก รวดเร็ว	ประชาชนสามารถเดินทางสัญจรไปมาได้อย่างสะดวก รวดเร็วและปลอดภัย	กองช่าง
๒๐	โครงการก่อสร้างถนนลาดยางสายหุงค่าย-ควนกลาง หมู่ที่ ๕	เพื่อให้ประชาชนได้มีถนนสำหรับใช้ในการสัญจรไปมาได้อย่างสะดวก รวดเร็ว	ก่อสร้างถนนลาดยางแบบผิวจราจรแบบ Cape seal กว้าง ๕ เมตร ระยะทาง ๑,๕๐๐ เมตร	๑,๕๐๐,๐๐๐	-	-	-	ร้อยละหรือจำนวนครัวเรือน ประชากรที่มีการคมนาคมที่สะดวก รวดเร็ว	ประชาชนสามารถเดินทางสัญจรไปมาได้อย่างสะดวก รวดเร็วและปลอดภัย	กองช่าง

แผนงานอุตสาหกรรมและการโยธา

ที่	โครงการ	วัตถุประสงค์	เป้าหมาย (ผลผลิตของโครงการ)	งบประมาณและที่มา				ตัวชี้วัด (KPI)	ผลลัพธ์ที่คาดว่าจะได้รับ	หน่วยงาน ที่รับผิดชอบ
				๒๕๖๑ (บาท)	๒๕๖๒ (บาท)	๒๕๖๓ (บาท)	๒๕๖๔ (บาท)			
๒๑	โครงการบูรณปฏิสังขรณ์อาคารเรียน หมู่ที่ ๕	เพื่อให้ประชาชนได้มีถนนสำหรับใช้ในการสัญจรไปมาได้อย่างสะดวก รวดเร็ว	บูรณปฏิสังขรณ์ทาง ๔ เมตร ระยะทาง ๑,๒๐๐ เมตร ทน ๐.๒๐ เมตร	๕๐๐,๐๐๐	-	-	๒๕๖๔ (บาท)	ร้อยละหรือจำนวนครัวเรือน ประชากรที่มีการคมนาคมที่สะดวก รวดเร็ว	ประชาชนสามารถเดินทางสัญจรไปมาได้อย่างสะดวก รวดเร็ว	กองช่าง
๒๒	โครงการก่อสร้างถนนคอนกรีตเสริมเหล็ก สายบ้านนายกร่าง ของหมู่ ๕	เพื่อให้ประชาชนได้มีถนนสำหรับใช้ในการสัญจรไปมาได้อย่างสะดวก รวดเร็ว	ก่อสร้างถนนคอนกรีตกว้าง ๔ เมตร ระยะทาง ๕๐๐ เมตร	-	๑,๕๐๐,๐๐๐	-	-	ร้อยละหรือจำนวนครัวเรือน ประชากรที่มีการคมนาคมที่สะดวก รวดเร็ว	ประชาชนสามารถเดินทางสัญจรไปมาได้อย่างสะดวก รวดเร็ว	กองช่าง
๒๓	โครงการบูรณปฏิสังขรณ์ สายฟ้าโละหม่น หมู่ ๕	เพื่อให้ประชาชนได้มีถนนสำหรับใช้ในการสัญจรไปมาได้อย่างสะดวก รวดเร็ว	บูรณปฏิสังขรณ์ทาง ๔ เมตร ระยะทาง ๑,๕๐๐ เมตร	-	๑,๕๐๐,๐๐๐	-	-	ร้อยละหรือจำนวนครัวเรือน ประชากรที่มีการคมนาคมที่สะดวก รวดเร็ว	ประชาชนสามารถเดินทางสัญจรไปมาได้อย่างสะดวก รวดเร็วและปลอดภัย	กองช่าง
๒๔	โครงการก่อสร้างถนนลาดยาง สายเขาพลูด้ายใน ม.๖ - บางสัก ม.๒	เพื่อให้ประชาชนได้มีถนนสำหรับใช้ในการสัญจรไปมาได้อย่างสะดวก รวดเร็ว	ก่อสร้างถนนลาดยางแบบผิวจราจร แบบ Cape seal กว้าง ๖ เมตร ระยะทาง ๑,๕๐๐ เมตร	๒,๕๐๐,๐๐๐	-	-	-	ร้อยละหรือจำนวนครัวเรือน ประชากรที่มีการคมนาคมที่สะดวก รวดเร็ว	ประชาชนสามารถเดินทางสัญจรไปมาได้อย่างสะดวก รวดเร็วและปลอดภัย	กองช่าง
๒๕	โครงการก่อสร้างถนนลาดยาง สายบางสัก ม.๒ - เขาพลูด้าย (ส่วนที่เหลือ)	เพื่อให้ประชาชนได้มีถนนสำหรับใช้ในการสัญจรไปมาได้อย่างสะดวก รวดเร็ว	ก่อสร้างถนนลาดยางกว้าง ๕ เมตร ยาว ๓๐๐ เมตร	๘,๕๐๐,๐๐๐	-	-	-	ร้อยละหรือจำนวนครัวเรือน ประชากรที่มีการคมนาคมที่สะดวก รวดเร็ว	ประชาชนสามารถเดินทางสัญจรไปมาได้อย่างสะดวก รวดเร็วและปลอดภัย	กองช่าง
๒๖	โครงการก่อสร้างถนนคอนกรีตเสริมเหล็ก สายพรหมน้อย หมู่ ๒	เพื่อให้ประชาชนได้มีถนนสำหรับใช้ในการสัญจรไปมาได้อย่างสะดวก รวดเร็ว	ก่อสร้างถนนคอนกรีตเสริมเหล็ก กว้าง ๔ เมตร ยาว ๘๐๐ เมตร	-	๒,๕๐๐,๐๐๐	-	-	ร้อยละหรือจำนวนครัวเรือน ประชากรที่มีการคมนาคมที่สะดวก รวดเร็ว	ประชาชนสามารถเดินทางสัญจรไปมาได้อย่างสะดวก รวดเร็วและปลอดภัย	กองช่าง
๒๗	โครงการก่อสร้างถนนคอนกรีตเสริมเหล็ก สายบ้านจันทน์ หมู่ ๖	เพื่อให้ประชาชนได้มีถนนสำหรับใช้ในการสัญจรไปมาได้อย่างสะดวก รวดเร็ว	ก่อสร้างถนนคอนกรีตเสริมเหล็ก กว้าง ๔ เมตร ยาว ๖๐๐ เมตร	-	๑,๕๐๐,๐๐๐	-	-	ร้อยละหรือจำนวนครัวเรือน ประชากรที่มีการคมนาคมที่สะดวก รวดเร็ว	ประชาชนสามารถเดินทางสัญจรไปมาได้อย่างสะดวก รวดเร็วและปลอดภัย	กองช่าง

หน้า ๖๐๖ 63

๖๐๖

Volume 2๐๑,๐๐๐

แผนงานการพาณิชย์

ที่	โครงการ	วัตถุประสงค์	เป้าหมาย (ผลผลิตของโครงการ)	งบประมาณและที่มา				ตัวชี้วัด (KPI)	ผลลัพธ์ที่คาดว่าจะได้รับ	หน่วยงาน ที่ รับผิดชอบ
				๒๕๖๑ (บาท)	๒๕๖๒ (บาท)	๒๕๖๓ (บาท)	๒๕๖๔ (บาท)			
๒๘	โครงการก่อสร้างประปาหอดิ่งสายสินโตะ หมู่ที่ ๑	เพื่อให้ประชาชนมีน้ำใช้ที่สะอาดและเพียงพอ	ก่อสร้างประปาหอดิ่งขนาด ๒๐ ลบ.ม พร้อมชุดเจาะบ่อบาดาลลึก ๘๐ ม. พร้อมท่อเมน	-	-	๑,๒๐๐,๐๐๐	-	จำนวนครัวเรือนที่ใช้น้ำอย่างเพียงพอ	ประชาชนมีน้ำสะอาดใช้ที่เพียงพอ	กองช่าง
๒๙	โครงการขยายเขตประปาหอดิ่งสาย ช.๘ - นาดินทวย หมู่ที่ ๑	เพื่อให้ประชาชนมีน้ำใช้ที่สะอาดและเพียงพอ	ขยายเขตประปาขนาด ๑ 1/2" ระยะทาง ๑,๐๐๐ เมตร	-	-	๑๒๐,๐๐๐	-	จำนวนครัวเรือนที่ใช้น้ำอย่างเพียงพอ	ประชาชนมีน้ำสะอาดใช้ที่เพียงพอ	กองช่าง
๓๐	โครงการก่อสร้างประปาหอดิ่งสายบ้านนาอชาน อ.สังขามุขี หมู่ที่ ๓	เพื่อให้ประชาชนมีน้ำใช้ที่สะอาดและเพียงพอ	ก่อสร้างระบบประปาขนาดเล็กชนิดโครงสร้างเหล็ก ถึงเก็บน้ำขนาด ๑,๐๐๐ ลิตร	-	-	๒๐๐,๐๐๐	-	จำนวนครัวเรือนที่ใช้น้ำอย่างเพียงพอ	ประชาชนมีน้ำสะอาดใช้ที่เพียงพอ	กองช่าง
๓๑	โครงการก่อสร้างชุมชนกอมกรีตสาย บ้านนาขะลาดที่ ๑-๕ อ.สังขามุขี ระยะทาง ๑๕๐๐ ม. หมู่ที่ ๕	เพื่อให้ประชาชนมีน้ำใช้ที่สะอาดและเพียงพอ	ก่อสร้างชุมชนกอมกรีตระยะทาง ๕๐๐ เมตร	-	-	๖๐๐,๐๐๐	-	จำนวนครัวเรือนที่ใช้น้ำอย่างเพียงพอ	ประชาชนมีน้ำสะอาดใช้ที่เพียงพอ	กองช่าง
๓๒	โครงการก่อสร้างชุมชนกอมกรีตสาย บ้านนาขะลาดที่ ๑-๕ อ.สังขามุขี ระยะทาง ๑๕๐๐ ม. หมู่ที่ ๕	เพื่อให้ประชาชนมีน้ำใช้ที่สะอาดและเพียงพอ	ก่อสร้างชุมชนกอมกรีตระยะทาง ๕๐๐ เมตร	-	-	๔๐๐,๐๐๐	-	จำนวนครัวเรือนที่ใช้น้ำอย่างเพียงพอ	ประชาชนมีน้ำสะอาดใช้ที่เพียงพอ	กองช่าง

แผนงานการพาณิชย์

ที่	โครงการ	วัตถุประสงค์	เป้าหมาย (ผลผลิตของโครงการ)	งบประมาณและที่มา				ตัวชี้วัด (KPI)	ผลลัพธ์ที่คาดว่าจะได้รับ	หน่วยงาน ที่ รับผิดชอบ
				๒๕๖๑ (บาท)	๒๕๖๒ (บาท)	๒๕๖๓ (บาท)	๒๕๖๔ (บาท)			
๓๓	โครงการก่อสร้างประปาหอถึง ซอยแพร่ภณีย์ หมู่ที่ ๖	เพื่อให้ประชาชนมีน้ำใช้ที่สะอาด และเพียงพอ	ก่อสร้างประปาหอถึง ๒๐ ลบ.ม. พร้อมเจาะบ่อบาดาล ขยายท่อ เมนจ่ายน้ำ	-	๑,๐๐๐,๐๐๐	-	-	จำนวนครัวเรือนที่ใช้น้ำอย่างเพียงพอ	ประชาชนมีน้ำสะอาดใช้ ที่เพียงพอ	กองช่าง
๓๔	โครงการก่อสร้างกำแพงกันคลื่นฝั่ง บริเวณอาคารอเนกประสงค์ หมู่ที่ ๖	เพื่อป้องกันการพังทลายของหน้าดิน	ก่อสร้างกำแพงกันดิน ระยะทาง ๒๐๐ เมตร	-	-	๑,๒๐๐,๐๐๐	-	การพังทลายของดิน ลดน้อยลง	ลดการชะาะพังทลายของหน้าดิน	กองช่าง
๓๕	โครงการก่อสร้างประปาหอถึงขนาด ๒๐ ลบ.ม. สายน้ำราบ-ท่ากระเทียม หมู่ที่ ๔	เพื่อให้ประชาชนมีน้ำใช้ที่สะอาด และเพียงพอ	ก่อสร้างประปาหอถึง ๒๐ ลบ.ม. พร้อมเจาะบ่อบาดาล ขยายท่อ เมนจ่ายน้ำ	-	๑,๐๐๐,๐๐๐	-	-	จำนวนครัวเรือนที่ใช้น้ำอย่างเพียงพอ	ประชาชนมีน้ำสะอาดใช้ ที่เพียงพอ	กองช่าง

แผนงานคะแนนและชุมชน

ที่	โครงการ	วัตถุประสงค์	เป้าหมาย (ผลผลิตของโครงการ)	งบประมาณและที่มา				ตัวชี้วัด (KPI)	ผลลัพธ์ที่คาดว่าจะได้รับ	หน่วยงาน ที่ รับผิดชอบ
				๒๕๖๑ (บาท)	๒๕๖๒ (บาท)	๒๕๖๓ (บาท)	๒๕๖๔ (บาท)			
๓๖	โครงการก่อสร้างหลังคาถาวรบริเวณท่าเรือความถี่สูง	เพื่อส่งเสริมการท่องเที่ยวและอำนวยความสะดวกให้กับนักท่องเที่ยวและผู้ใช้บริการ	ก่อสร้างหลังคาถาวรบริเวณท่าเรือความถี่สูงหมู่ที่ ๓	๓๐๐,๐๐๐	-	-	-	ความพึงพอใจ ของผู้ใช้บริการ	ภูมิภาคที่มีความ เป็นระเบียบมากขึ้น	กองช่าง
๓๗	โครงการติดตั้งเครื่องเสียงไร้สาย	เพื่อเพิ่มช่องทางการเผยแพร่ข่าวสารข้อมูลให้ประชาชน	ติดตั้งเครื่องเสียงไร้สายหมู่บ้าน ละ ๒ จุด	๑๐๐,๐๐๐	-	-	-	จำนวนครัวเรือน ที่ได้รับข้อมูลข่าวสาร	ประชาชนได้รับข้อมูลอย่างทั่ว ถึงและเป็นปัจจุบัน	สนง.ปลัด
๓๘	โครงการพัฒนาระบบสารสนเทศและการสื่อสาร	เพื่อให้ประชาชนมีการสื่อสารทางอินเตอร์เน็ตอย่างทั่วถึงและครอบคลุม	ขยายระบบสารสนเทศในเขตพื้นที่	๒๐๐,๐๐๐	๒๐๐,๐๐๐	๒๐๐,๐๐๐	๒๐๐,๐๐๐	จำนวนประชาชนที่เข้าถึง ระบบสารสนเทศ	ประชาชนมีการเข้าถึงระบบสารสนเทศ และการสื่อสารอย่างทั่วถึง	สนง.ปลัด

ยุทธศาสตร์จังหวัดที่ ๓ การเสริมสร้างความมั่นคงทางสังคม พัฒนาคุณภาพชีวิตและการศึกษาเรียนรู้อย่างมีคุณภาพ
ยุทธศาสตร์การพัฒนาขององค์กรปกครองส่วนท้องถิ่นในเขตจังหวัดตรัง ที่ ๒ การพัฒนาด้านคุณภาพชีวิตและส่งเสริมการศึกษาเรียนรู้แบบองค์รวม

ยุทธศาสตร์ที่ ๒. การพัฒนาด้านคุณภาพชีวิต

แผนงานสาธารณสุข

ที่	โครงการ	วัตถุประสงค์	เป้าหมาย (ผลผลิตของโครงการ)	งบประมาณและที่มา				ตัวชี้วัด (KPI)	ผลลัพธ์ที่คาดว่าจะได้รับ	หน่วยงานที่รับผิดชอบ
				๒๕๖๑ (บาท)	๒๕๖๒ (บาท)	๒๕๖๓ (บาท)	๒๕๖๔ (บาท)			
๑	โครงการรณรงค์ป้องกันและแก้ไขปัญหาด้านสาธารณสุข	เพื่อสนับสนุนการจัดกิจกรรมรณรงค์ป้องกันและแก้ไขปัญหาด้านสาธารณสุข	จัดกิจกรรมให้ความรู้และรณรงค์ป้องกันและแก้ไขปัญหาด้านสาธารณสุขทั้งโรคติดต่อ	๒๐,๐๐๐	๒๐,๐๐๐	๒๐,๐๐๐	๒๐,๐๐๐	จำนวนผู้ป่วยที่เกิดจากโรคติดต่อ มีจำนวนน้อยลง	สามารถป้องกันและแก้ไขปัญหาด้านสาธารณสุขได้ ประชาชนมีสุขภาพที่ดีขึ้น	สนง.ปลัด รพ.สต.บางสัก
๒	โครงการรณรงค์ป้องกันและแก้ไขปัญหาระบาดโรคติดต่อ	เพื่อป้องกันและแก้ไขปัญหาระบาดโรคติดต่อ	จัดอบรม/ประชุมให้ความรู้จัดทำป้ายประชาสัมพันธ์	๕๐,๐๐๐	๕๐,๐๐๐	๕๐,๐๐๐	๕๐,๐๐๐	จำนวนผู้ป่วยโรคเอดส์ลดน้อยลง	สามารถป้องกันและแก้ไขปัญหาระบาดโรคติดต่อได้มากขึ้น	สนง.ปลัด รพ.สต.บางสัก
๓	โครงการพัฒนาศักยภาพอาสาสมัครสาธารณสุขหมู่บ้าน (อสม.)	เพื่อพัฒนาศักยภาพความรู้ความสามารถของ อสม.	จัดอบรม / ให้ความรู้แก่ อสม.	๒๐,๐๐๐	๒๐,๐๐๐	๒๐,๐๐๐	๒๐,๐๐๐	จำนวน อสม. ที่ได้รับการอบรม	อสม.ไม่เพิ่มที่มีความรู้ความสามารถเพิ่มขึ้น	สนง.ปลัด
๔	โครงการด้านสาธารณสุขชุมชน	เพื่อเป็นการให้ความรู้การดูแลสุขภาพที่จำเป็นตั้งอยู่บนพื้นฐานของปฏิบัติการที่จำเป็น	จัดอบรม / ให้ความรู้แก่ อสม.	๒๐,๐๐๐	๒๐,๐๐๐	๒๐,๐๐๐	๒๐,๐๐๐	จำนวน ประชาชน ที่ได้รับการอบรม	ประชาชนไม่เพิ่มที่มีความรู้ความเข้าใจด้านสาธารณสุขเพิ่มขึ้น	สนง.ปลัด
๕	โครงการกำจัดขยะมูลฝอยและสิ่งปฏิกูล	เพื่อลดขยะมูลฝอย และเป็นพิษ และเพื่อสร้างมูลค่าให้กับขยะ	จัดกิจกรรมจัดเก็บและการคัดแยกขยะ	๕๐,๐๐๐	๕๐,๐๐๐	๕๐,๐๐๐	๕๐,๐๐๐	จำนวนครัวเรือนที่ดำเนินการคัดแยกขยะ	ปริมาณขยะลดลง ประชาชนมีรายได้เพิ่มขึ้น สภาพแวดล้อมดีขึ้น	สนง.ปลัด
๖	โครงการรณรงค์ลดการใช้ถุงพลาสติก	เพื่อลดจำนวนขยะในชุมชน	จัดเก็บขยะมูลฝอยในพื้นที่ตำบลบางสัก	๑๐,๐๐๐	-	-	-	ปริมาณขยะลดน้อยลง	มีสภาพแวดล้อมที่ดี สะอาด ประชาชนมีสุขภาพดีขึ้น	สนง.ปลัด
๗	โครงการพัฒนาสุขภาพผู้สูงอายุ	เพื่อให้ผู้สูงอายุมีสุขภาพที่แข็งแรง	ผู้สูงอายุ จำนวน ๒๕ คน	๒๐,๐๐๐	-	-	-	ร้อยละ ๖๐% ของกลุ่มเป้าหมาย	ผู้สูงอายุมีสุขภาพที่แข็งแรง	สนง.ปลัด

ด้วยกีฬาและนันทนาการ

แผนงานการศาสนาวัฒนธรรมและนันทนาการ

แบบ ร.๐๑

ที่	โครงการ	วัตถุประสงค์	เป้าหมาย (ผลผลิตของโครงการ)	งบประมาณและที่มา				ตัวชี้วัด (KPI)	ผลลัพธ์ที่คาดว่าจะได้รับ	หน่วยงานที่รับผิดชอบ
				๒๕๖๑ (บาท)	๒๕๖๒ (บาท)	๒๕๖๓ (บาท)	๒๕๖๔ (บาท)			
๘	ค่าใช้จ่ายในการจัดกิจกรรมออกกำลังกาย แข่งขันกีฬาหรือสันทนาการจัดการ แข่งขันกีฬาระดับ หมู่บ้าน ตำบล อำเภอ และ จังหวัด	เพื่อส่งเสริมให้ประชาชนใช้เวลาว่างให้เกิดประโยชน์ช่วยการลดปัญหา ออกกำลังกาย การจัดการแข่งขัน นันทนาการ เพื่อสุขภาพแข็งแรง ทางไกลสิ่งอภัยและยาเสพติด	- จัดกิจกรรมแข่งขันกีฬาระดับ หมู่บ้าน ตำบล ตามการจัดส่ง นักกีฬาเข้าร่วม การแข่งขัน ระดับอำเภอ จังหวัด - จัดกิจกรรมออกกำลังกาย	๒๕๐,๐๐๐	๒๕๐,๐๐๐	๒๕๐,๐๐๐	๒๕๐,๐๐๐	จำนวนผู้เข้าร่วม กิจกรรมที่เพิ่มขึ้น	ประชาชนมีสุขภาพแข็งแรง ทางไกลสิ่งเสพติด	สนง.ปลัด คณะกรรมการ กีฬา
๙	ค่าใช้จ่ายในการแข่งขันนันทนาการกีฬา พระยารัษฎานุภาค	๑.เพื่อเชื่อมความสัมพันธ์ สามัคคี ระหว่างอบต. ในเขตอำเภอทั้ง ๒.ส่งเสริม สนับสนุนการเล่นกีฬาระดับสากลและกีฬาพื้นบ้าน ๓.ส่งเสริม อนุรักษ์ ศิลปวัฒนธรรม ของ อ.กันตัง	เข้าร่วมกิจกรรมและจัดส่ง นักกีฬาเข้าร่วมแข่งขัน	๒๐๐,๐๐๐	๒๐๐,๐๐๐	๒๐๐,๐๐๐	๒๐๐,๐๐๐	ประชาชนใช้เวลาว่างให้เป็นประโยชน์	ประชาชนมีสุขภาพแข็งแรง มีความปลอดภัยในชีวิตและทรัพย์สิน	สนง.ปลัด คณะกรรมการ กีฬา
๑๐	โครงการจัดซื้ออุปกรณ์กีฬาให้แก่ศูนย์กีฬาหมู่บ้าน ตำบล	เพื่อส่งเสริมการเล่นกีฬา และการออกกำลังกาย	จัดซื้ออุปกรณ์กีฬาให้แก่หมู่บ้าน	๑๒๐,๐๐๐	๑๒๐,๐๐๐	๑๒๐,๐๐๐	๑๒๐,๐๐๐	ร้อยละของชนิดกีฬา ที่จัดการแข่งขัน	ประชาชนใช้เวลาว่างให้เป็นประโยชน์ สุขภาพแข็งแรง ช่วยลดปัญหาสังคม	สนง.ปลัด

แผนงานการสาธารณสุขและนันทนาการ

ที่	โครงการ	วัตถุประสงค์	เป้าหมาย (ผลผลิตของโครงการ)	งบประมาณและที่มา				ตัวชี้วัด (KPI)	ผลลัพธ์ที่คาดว่าจะได้รับ	หน่วยงานที่รับผิดชอบ
				๒๕๖๑ (บาท)	๒๕๖๒ (บาท)	๒๕๖๓ (บาท)	๒๕๖๔ (บาท)			
๑๑	โครงการรื้อถนนเพื่อลูกกรัก	เพื่อส่งเสริม สนับสนุน การเล่นกีฬา ออกกำลังกาย และการจัดกิจกรรม นันทนาการ ให้เด็ก เยาวชน ใช้เวลาว่างให้เป็นประโยชน์ในช่วงปิดภาคเรียน	เด็กและเยาวชนในพื้นที่ ต.บางสัก	๑๐,๐๐๐	๑๐,๐๐๐	๑๐,๐๐๐	๑๐,๐๐๐	ร้อยละจำนวน ผู้เข้าร่วมกิจกรรม	เด็ก เยาวชน ให้ความสำคัญกับการใช้เวลาว่างในช่วงปิดภาคเรียนให้เกิดประโยชน์	สนง.ปลัด
๑๒	โครงการรณรงค์ส่งเสริมการปั่นจักรยาน เพื่อการออกกำลังกาย และการท่องเที่ยว	เพื่อส่งเสริมประชาชนให้ออกกำลังกาย ด้วยการปั่นจักรยาน ส่งเสริมให้ประชาชน ใช้จักรยานในชีวิตประจำวัน	จัดทำป้ายรณรงค์และจัดกิจกรรม การปั่นจักรยาน/จัดทำสถานที่จอดรถจักรยาน	๕,๐๐๐	๕,๐๐๐	๕,๐๐๐	๕,๐๐๐	จำนวนผู้เข้าร่วม กิจกรรม	ประชาชนใช้เวลาว่างให้เป็น ประโยชน์ สุขภาพแข็งแรง	สนง.ปลัด
๑๓	โครงการวัดปลอดเหล้า	เพื่อรณรงค์ประชาชนงดดื่มให้ ประชาชนงดดื่มเหล้า/จำหน่ายเหล้า	จัดกิจกรรม/จัดทำป้าย ประชาสัมพันธ์งดการจำหน่าย ดื่มเหล้าในบริเวณวัด	๕,๐๐๐				จำนวนกิจกรรมที่จัด	ประชาชนสามารถลดรายจ่าย และมีสุขภาพที่ดีขึ้น	สนง.ปลัด

๗๐(๗๗)รวม

แผนงานการศึกษา

แบบ ผ.๐๑

ที่	โครงการ	วัตถุประสงค์	เป้าหมาย (ผลผลิตของโครงการ)	งบประมาณและที่มา				ตัวชี้วัด (KPI)	ผลลัพธ์ที่คาดว่าจะได้รับ	หน่วยงานที่ รับผิดชอบ
				๒๕๖๑ (บาท)	๒๕๖๒ (บาท)	๒๕๖๓ (บาท)	๒๕๖๔ (บาท)			
๑๔	โครงการจัดการศึกษาชุมชนพัฒนาเด็กเล็ก อบต.บางสัก	เพื่อให้เยาวชนตามแผนปฏิบัติการประจำปี การศึกษา ๒๕๕๙ ของศูนย์พัฒนาเด็ก เล็ก อบต.บางสัก	นักเรียนศูนย์พัฒนาเด็กเล็ก อบต.บางสัก	๕๐,๐๐๐	๕๐,๐๐๐	๕๐,๐๐๐	๕๐,๐๐๐	ร้อยละของผู้เรียน มีการพัฒนาครบทั้ง ๔ ด้าน	เด็กก้อยวัยเรียนมีความพร้อม ทั้งด้านร่างกายจิตใจและ สติปัญญา	ศูนย์พัฒนา เด็กเล็ก
๑๕	โครงการปรับปรุงภูมิทัศน์หน้าศูนย์พัฒนา เด็กเล็ก อบต.บางสัก	เพื่อสร้างความปลอดภัยและส่งเสริม พัฒนาการของเด็ก	เพื่อความปลอดภัยของเด็ก และส่งเสริมพัฒนาการเด็ก เช่น เด็กได้ออกมาออกกำลังกายแข็งแรง	๑๐๐,๐๐๐	-	-	-	สภาพแวดล้อมบริเวณ โดยรอบศูนย์พัฒนา มีความสวยงาม	เด็กมีความปลอดภัยและมีพัฒนา การเรียนรู้มากขึ้น	ศูนย์พัฒนา เด็กเล็ก
๑๖	โครงการต่อเติมอาคารศูนย์พัฒนาเด็กเล็ก อบต.บางสัก	เพื่อความสะดวกในการทำกิจกรรม ประจำวันของเด็ก	จัดทำหลังคาเชื่อมต่อระหว่าง อาคารเรียน	๕๐,๐๐๐	-	-	-	จำนวนนักเรียน มีความปลอดภัยขึ้น	เด็กมีความปลอดภัยในการทำ กิจกรรมประจำวัน	กองช่าง
๑๗	โครงการส่งเสริมการค้าเงินชีวิตตามแนว ทางเศรษฐกิจพอเพียง	เพื่อจัดกิจกรรมให้เด็กได้ปลูกฝังสวนครัว รอบๆบริเวณศูนย์พัฒนาเด็กเล็ก	บริเวณศูนย์พัฒนาเด็กเล็กมีการ ปลูกผักสวนครัวตามแนวคิด เศรษฐกิจพอเพียง	๒๐,๐๐๐	๒๐,๐๐๐	๒๐,๐๐๐	๒๐,๐๐๐	จำนวน กิจกรรมที่จัด	เด็กรู้จักผักสวนครัวชนิดต่างๆ และช่วยกันดูแลรักษา	ศูนย์พัฒนา เด็กเล็ก
๑๘	โครงการจัดทำรั้วและปรับภูมิทัศน์บริเวณ โดยรอบ ศพต. และก่อสร้างป้ายเข้าศูนย์ พัฒนาเด็กเล็ก	เพื่อความเป็นระเบียบเรียบร้อยและ ป้องกันอันตราย	จัดทำรั้วและปรับภูมิทัศน์บริเวณ รอบศูนย์พัฒนาเด็กและจัด ทำป้ายศูนย์พัฒนาเด็กเล็ก	๑๕๐,๐๐๐	-	-	-	จำนวนอุบัติเหตุ อันตรายลดน้อยลง	สภาพแวดล้อมบริเวณศูนย์ พัฒนาเด็กเล็กเป็นระเบียบเรียบร้อย	ศูนย์พัฒนา เด็กเล็ก
๑๙	โครงการก่อสร้างศาลาที่พักคอยหน้าศูนย์ พัฒนาเด็กเล็ก	เพื่อเพิ่มประสิทธิภาพในการบริการ ประชาชนและผู้ปกครอง	ศาลาที่พักคอยจำนวน ๑ หลัง	-	๑๐๐,๐๐๐	-	-	มีที่สำหรับพักคอยแม่ ผู้ปกครองและเด็ก	ผู้ปกครองและชุมชนได้รับความ สะดวกสบายในการให้บริการ ของศูนย์เด็ก	ศูนย์พัฒนา เด็กเล็ก

แผนงานการศึกษา

แบบ ผ.๐๑

ที่	โครงการ	วัตถุประสงค์	เป้าหมาย (ผลผลิตของโครงการ)	งบประมาณและที่มา				ตัวชี้วัด (KPI)	ผลลัพธ์ที่คาดว่าจะได้รับ	หน่วยงานที่รับผิดชอบ
				๒๕๖๑ (บาท)	๒๕๖๒ (บาท)	๒๕๖๓ (บาท)	๒๕๖๔ (บาท)			
๒๐	โครงการศึกษาดูงานสืบสวนพระราชพิธี แต่เยาวชน	เพื่อส่งเสริมให้เยาวชนได้เรียนรู้จาก โครงการโมเดลพระราชพิธี	จัดทำแหล่งเรียนรู้ให้เด็ก ได้เรียนรู้เพิ่มขึ้น	๕๐,๐๐๐	-	-	-	จำนวนแหล่งเรียนรู้ เด็กมีความรู้ ประสบการณ์จาก แหล่งเรียนรู้เพิ่มขึ้น	สนง.ปลัด	
๒๑	โครงการส่งเสริมพัฒนาครูและบุคลากร ทางการศึกษา	เพื่อส่งเสริมพัฒนาครูและบุคลากรทาง การศึกษามีความรู้ ความสามารถ ตามหลักวิชาชีพ พัฒนาคูณธรรม จริยธรรม สามารถปฏิบัติงานได้อย่างมี ประสิทธิภาพ	ส่งเสริมพัฒนาบุคลากรให้มี สมรรถนะสอดคล้องกับตำแหน่ง ในรูปแบบต่างๆ เช่น การประชุม อบรม สัมมนา ฯ	๕๐,๐๐๐	๕๐,๐๐๐	๕๐,๐๐๐	๕๐,๐๐๐	จำนวนคนที่ได้รับ การส่งเสริมพัฒนา จำนวนหลักสูตร์ที่ ได้รับการส่งเสริม และพัฒนา	ศูนย์พัฒนา เด็กเล็ก	
๒๒	โครงการส่งเสริมและพัฒนาศูนย์ดูแล เด็ก	เพื่อส่งเสริมและพัฒนาที่ภายในพื้นที่ สร้างรายได้แก่ประชาชนในพื้นที่	จัดกิจกรรมส่งเสริมและพัฒนา แหล่งท่องเที่ยวในพื้นที่	๒๐,๐๐๐	๒๐,๐๐๐	๒๐,๐๐๐	๒๐,๐๐๐	มีแหล่งท่องเที่ยวเกิดขึ้น ใหม่ในพื้นที่	สนง.ปลัด	
๒๓	โครงการจัดการแข่งขันกีฬา พัฒนาเด็กเล็ก	เพื่อส่งเสริมสุขภาพของเด็กใน โรงเรียน ศพต.	จัดการแข่งขันกีฬาทางกายใน ศูนย์พัฒนาเด็กเล็ก	๒๐,๐๐๐	๒๐,๐๐๐	๒๐,๐๐๐	๒๐,๐๐๐	ความพึงพอใจของ ผู้ปกครอง ร้อยละของกลุ่ม เป้าหมาย	สนง.ปลัด	

แผนงานการศึกษา

แบบ ผ.๑๑

ที่	โครงการ	วัตถุประสงค์	เป้าหมาย (ผลผลิตของโครงการ)	งบประมาณและที่มา				ตัวชี้วัด (KPI)	ผลลัพธ์ที่คาดว่าจะได้รับ	หน่วยงานที่ รับผิดชอบ
				๒๕๖๑ (บาท)	๒๕๖๒ (บาท)	๒๕๖๓ (บาท)	๒๕๖๔ (บาท)			
๒๔	โครงการส่งเสริมสนับสนุนการจัด การศึกษาาระดับปฐมวัย	เพื่อให้ได้ตามโครงการในแผนปฏิบัติการ ประจำปีการศึกษาของศูนย์พัฒนา เด็กเล็ก อบต.บางลึก เช่น -โครงการแข่งขันกีฬาศูนย์พัฒนาเด็กเล็ก -โครงการศึกษา แหล่งเรียนรู้ -โครงการประชุมผู้ปกครอง -โครงการประชุมคณะกรรมการ สถานศึกษา และโครงการอื่นๆที่บรรจุอยู่ ในแผนปฏิบัติการประจำปีในแต่ละปี การศึกษา	นักเรียนรู้ศูนย์พัฒนาเด็กเล็ก อบต.บางลึก	๕๐,๐๐๐	๕๐,๐๐๐	๕๐,๐๐๐	๕๐,๐๐๐	เด็กในศูนย์ ศพด. มีการพัฒนาในด้าน ต่างๆดีขึ้น	งานการศึกษา สำนักงงานปลัด	
๒๕	โครงการสร้างความรู้ความเข้าใจ สันติภาพการเขียน รู้ถึงผู้อพยพ	เพื่อส่งเสริมการเรียนรู้และรักษาความ เข้าใจทำให้เกิดความอบอุ่นในครอบครัว	ครอบครัว ๗๐ ครอบครัว	-	-	๑๕,๐๐๐	-	ร้อยละ๘๐ของชุมชนกลุ่ม เป้าหมาย ร้อยละ๘๐ของชุมชนกลุ่ม เป้าหมาย	สง.ปลัด	
๒๖	โครงการฝึกอบรมให้ความรู้เกี่ยวกับ คอมพิวเตอร์เบื้องต้นสำหรับเด็กและเยาวชน	เพื่อส่งเสริมให้เด็กและเยาวชนมีทักษะ คอมพิวเตอร์เบื้องต้น	เยาวชน จำนวน ๒๕ คน	-	๑๐,๐๐๐	-	-	เด็กและเยาวชนมีความรู้ ความเข้าใจและมีทักษะด้าน คอมพิวเตอร์	สง.ปลัด	
๒๗	อย. น้อยในโรงเรียน	เพื่อให้เด็กเรียนรู้มีความรู้ความเข้าใจ ในการเลือกซื้อบริโภคได้อย่างถูกต้อง และปลอดภัย	นักเรียนชั้น ป.๖ ๖๐ คน	-	-	๑๕,๐๐๐	-	ทำเด็กมีพฤติกรรมการบริโภค ผลิตภัณฑ์สุขภาพมากขึ้น	สง.ปลัด	



แผนงานสังคมสงเคราะห์

ที่	โครงการ	วัตถุประสงค์	เป้าหมาย (ผลผลิตของโครงการ)	งบประมาณและที่มา				ตัวชี้วัด (KPI)	ผลลัพธ์ที่คาดว่าจะได้รับ	หน่วยงานที่รับผิดชอบ
				๒๕๖๑ (บาท)	๒๕๖๒ (บาท)	๒๕๖๓ (บาท)	๒๕๖๔ (บาท)			
๒๕	โครงการตำบลสุขภาพ	เพื่อสร้างการมีส่วนร่วมเพื่อร่วมสร้างความเข้มแข็ง ในชุมชน	ประชาชนและกลุ่มองค์กรในเขตตำบลบางสัก	๑๐๐,๐๐๐	๑๐๐,๐๐๐	๑๐๐,๐๐๐	๑๐๐,๐๐๐	ประชาชนมีสุขภาพที่ดีขึ้น	ประชาชนมีส่วนร่วม ชุมชนมีความเข้มแข็ง	สง.ปลัด
๒๙	โครงการอบรมคุ้มครองผู้บริโภค	เพื่อให้ผู้บริโภคมีความรู้เกี่ยวกับสิทธิ์และหน้าที่ของตนเอง และได้รับความเป็นธรรมในการเลือกซื้อ/ใช้สินค้าและบริการ	ประชาชนและกลุ่มองค์กรในเขตตำบลบางสัก	๒๐,๐๐๐	-	-	-	จำนวนผู้ได้รับการอบรม	ประชาชนได้รับความเป็นธรรมในการเลือกซื้อ/ใช้สินค้าและบริการ	สง.ปลัด
๓๐	โครงการเยี่ยมยังชีพผู้ป่วยเอดส์	เพื่อจัดสวัสดิการทางสังคมให้กับผู้ป่วยเอดส์	จำนวนผู้ป่วยเอดส์ที่ขึ้นทะเบียนในตำบลบางสัก	๓๖,๐๐๐	๓๖,๐๐๐	๓๖,๐๐๐	๓๖,๐๐๐	จำนวนผู้ป่วยเอดส์ที่ได้รับเยี่ยมยังชีพ	กลุ่มเป้าหมายมีคุณภาพชีวิตที่ดีขึ้น	สง.ปลัด
๓๑	โครงการจ่ายเบี้ยยังชีพผู้พิการ	เพื่อจัดสวัสดิการทางสังคมให้กับผู้พิการ	จำนวนผู้พิการที่ขึ้นทะเบียนในตำบลบางสัก	๑,๐๔๕,๕๕๐	๑,๐๔๕,๕๕๐	๑,๐๔๕,๕๕๐	๑,๐๔๕,๕๕๐	จำนวนผู้พิการที่ได้รับเบี้ยยังชีพ	กลุ่มเป้าหมายมีคุณภาพชีวิตที่ดีขึ้น	สง.ปลัด
๓๒	โครงการจ่ายเบี้ยยังชีพผู้สูงอายุ	เพื่อจัดสวัสดิการทางสังคมให้กับผู้สูงอายุ	จำนวนผู้สูงอายุที่ขึ้นทะเบียนในตำบลบางสัก	๕,๖๕๔,๐๐๐	๕,๖๕๔,๐๐๐	๕,๖๕๔,๐๐๐	๕,๖๕๔,๐๐๐	จำนวนผู้สูงอายุที่ได้รับเบี้ยยังชีพ	กลุ่มเป้าหมายมีคุณภาพชีวิตที่ดีขึ้น	สง.ปลัด
๓๓	โครงการเสริมสร้างสุขภาพจิตให้ผู้สูงอายุ	ผู้ส่งเสริมสุขภาพจิตของผู้สูงอายุโดยยึดหลักธรรมะและปฏิบัติธรรมตามหลักศาสนาให้กับผู้สูงอายุจากกิจกรรมโครงการที่จัดขึ้น	ผู้สูงอายุ ๑๐๐ คน	-	-	-	-	จำนวนผู้เข้าร่วมโครงการ	กลุ่มเป้าหมายมีคุณภาพชีวิตที่ดีขึ้น	สง.ปลัด

แผนงานสังคมสงเคราะห์

แบบ ผ.๑๑

ที่	โครงการ	วัตถุประสงค์	เป้าหมาย (ผลผลิตของโครงการ)	งบประมาณและที่มา				ตัวชี้วัด (KPI)	ผลลัพธ์ที่คาดว่าจะได้รับ	หน่วยงานที่รับผิดชอบ
				๒๕๖๑ (บาท)	๒๕๖๒ (บาท)	๒๕๖๓ (บาท)	๒๕๖๔ (บาท)			
๓๔	โครงการอบรมและพัฒนากลุ่มผู้นำด้านสุขภาพ	เพื่อให้ผู้เข้าร่วมอบรมได้ตระหนักถึงความสำคัญของการดูแลสุขภาพในการส่งเสริมสุขภาพแก่ประชาชนในตำบล	คณะทำงาน ศพช. กักยิป ดิมอยู่ให้บริการอาสา จำนวน ๖๐ คน	๑๕,๐๐๐	-	-	-	จำนวนผู้เข้าร่วมกิจกรรม	ผู้ที่มีส่วนร่วมในการส่งเสริมสุขภาพประชาชนในตำบล	สนง.ปลัด
๓๕	โครงการป้องกันและแก้ไขปัญหาค่าตั้งครรภ์ที่ไม่พร้อมในวัยรุ่น	เพื่อป้องกันการตั้งครรภ์ก่อนวัยอันควร	อบรมให้ความรู้แก่เยาวชนในบางสังกัดเกี่ยวกับการป้องกันตั้งครรภ์ก่อนวัยอันควร	-	๒๘,๕๐๐	-	-	จำนวนผู้เข้าร่วมกิจกรรม	สามารถลดปัญหาการตั้งครรภ์ก่อนวัยอันควรได้	สนง.ปลัด
๓๖	โครงการจัดทำสื่อความรู้ความสะดวกลำหรับคนพิการ ผู้สูงอายุ	เพื่ออำนวยความสะดวกให้กับผู้พิการเข้าถึงงานบริการได้สะดวกขึ้น	จัดทำทางลาดและปรับปรุงห้องน้ำสำหรับคนพิการ	๑๐๐,๐๐๐	-	-	-	ความพึงพอใจของผู้รับบริการ	ผู้พิการเข้าถึงบริการและมีคุณภาพชีวิตที่ดีขึ้น	กองช่าง
๓๗	โครงการเยี่ยมบ้านผู้สูงอายุ ผู้พิการ และผู้ด้อยโอกาส	เพื่อสร้างเสริมกำลังใจให้กับผู้สูงอายุ ผู้พิการ และผู้ด้อยโอกาส และการช่วยเหลือผู้ด้อยโอกาส	ผู้สูงอายุ ผู้พิการ และผู้ด้อยโอกาสในพื้นที่ตำบลบวกลัก	๓๐,๐๐๐	๓๐,๐๐๐	๓๐,๐๐๐	๓๐,๐๐๐	จำนวนผู้สูงอายุ ผู้พิการ และผู้ด้อยโอกาส	ผู้สูงอายุ ผู้พิการ และผู้ด้อยโอกาสมีกำลังใจที่ดี และได้รับการช่วยเหลือและป้องกัน	สนง.ปลัด
๓๘	โครงการส่งเสริมกิจกรรมสภาเด็กและเยาวชน	เพื่อส่งเสริมการจัดกิจกรรมของสภาเด็กและเยาวชน	เด็กและเยาวชนในพื้นที่ตำบลบวกลัก	๒๐,๐๐๐	๒๐,๐๐๐	๒๐,๐๐๐	๒๐,๐๐๐	จำนวนกิจกรรมที่จัด	เด็กและเยาวชนใช้เวลาว่างให้เป็นประโยชน์ สร้างกิจกรรมในทางสร้างสรรค์ สามารถลดปัญหาต่างได้	สนง.ปลัด

แผนงานสังคมสงเคราะห์

แบบ ผ.๑๑

ที่	โครงการ	วัตถุประสงค์	เป้าหมาย (ผลผลิตของโครงการ)	งบประมาณและที่มา				ตัวชี้วัด (KPI)	ผลลัพธ์ที่คาดว่าจะได้รับ	หน่วยงานที่ รับผิดชอบ
				๒๕๖๑ (บาท)	๒๕๖๒ (บาท)	๒๕๖๓ (บาท)	๒๕๖๔ (บาท)			
๓๙	โครงการสนับสนุนและช่วยเหลือผู้สูงอายุ	เพื่อให้ผู้สูงอายุมีขวัญกำลังใจ มีคุณภาพชีวิตที่ดีขึ้น	กลุ่มเป้าหมายในพื้นที่	๒๐,๐๐๐	๒๐,๐๐๐	๒๐,๐๐๐	๒๐,๐๐๐	จำนวนผู้สูงอายุที่ ได้รับการช่วยเหลือ สงเคราะห์	ผู้สูงอายุที่ขวัญกำลังใจและ มีคุณภาพชีวิตที่ดีขึ้น	สง.ปส.๑
๔๐	โครงการปรับปรุงพลาซาด้าพร้อมกัน ทั้งอาคาร สำหรับผู้อยู่อาศัย ผู้พิการ	เพื่ออำนวยความสะดวกแก่ผู้พิการ เป็นช่องทาง ให้ผู้สูงอายุ ผู้พิการ ได้มีโอกาสเข้าถึง บริการภาครัฐมากขึ้น	ปรับปรุงสภาพแวดล้อม ที่จอดรถสำหรับผู้สูงอายุ	๑๐๐,๐๐๐	-	-	-	จำนวนสิ่งอำนวยความสะดวก สำหรับผู้พิการ ที่ติดตั้ง	ผู้สูงอายุ ผู้พิการได้รับความ ความสะดวกสบายมีคุณภาพชีวิต ที่ดีขึ้น	สง.ปส.๑
๔๑	โครงการก่อสร้างอาคารเสนาสน์ OTOP อบต.บางลึก	เพื่อส่งเสริมผลิตภัณฑ์กลุ่มอาชีพ ต่างๆ ในตำบลบางลึก	ก่อสร้างอาคาร กับัง ๖ เมตร ยาว ๔ เมตร	๘๐๐,๐๐๐	-	-	-	จำนวนกลุ่มอาชีพ ที่เข้าร่วมจำหน่าย สินค้า	ประชาชนในตำบลบางลึกมีรายได้ เพิ่มขึ้นมากขึ้น กระตุ้นเศรษฐกิจ ของชุมชน	สง.ปส.๑
๔๒	โครงการรณรงค์ชวนคนปลูก เสริมสร้าง ความเข้าใจสุขภาพเพศ	เพื่อเสริมสร้างความรู้และทักษะของ เยาวชนในการมีเพศสัมพันธ์ทางเพศที่ ปลอดภัย และอยู่ร่วมกับผู้ติดเชื้อได้ อย่างปกติ	นักเรียนในพื้นที่ ไม่เรียน กศน. และสมาชิกเยาวชน จำนวน ๖๐ คน	๑๗,๐๐๐	-	-	-	จำนวนผู้เข้าร่วม กิจกรรม	เด็กและเยาวชนมีความรู้ความเข้าใจ ในเรื่องเพศศึกษา	สง.ปส.๑
๔๓	โครงการส่งเสริมและพัฒนาศูนย์สุขภาพชีวิต ของคนชราและคนพิการ	เพื่อส่งเสริมให้มีความรู้ความเข้าใจใน สิทธิประโยชน์ของตนเองพึงได้	ผู้สูงอายุ คนพิการ ประธาน อสม. ทุกหมู่บ้าน เจ้าหน้าที่ ที่เกี่ยวข้อง จำนวน ๖๐ คน	-	๑๕,๕๐๐	-	-	จำนวนผู้เข้าร่วม กิจกรรม	ผู้สูงอายุ คนพิการมีความรู้ความ เข้าใจในสิทธิประโยชน์ของตนเอง	สง.ปส.๑

แผนงานสังคมเคราะห์

แบบ ส.๐๑

ที่	โครงการ	วัตถุประสงค์	เป้าหมาย (ผลผลิตของโครงการ)	งบประมาณและที่มา				ตัวชี้วัด (KPI)	ผลลัพธ์ที่คาดว่าจะได้รับ	หน่วยงานที่รับผิดชอบ
				๒๕๖๑ (บาท)	๒๕๖๒ (บาท)	๒๕๖๓ (บาท)	๒๕๖๔ (บาท)			
๔๔	โครงการพัฒนาศักยภาพกิจกรรมผู้สูงอายุ	เพื่อเป็นการพัฒนาคุณภาพชีวิตของผู้สูงอายุผู้สูงอายุทั้งด้านร่างกายและจิตใจ	ผู้สูงอายุในพื้นที่ตำบลบางสัก	๑๐๐,๐๐๐	-	-	-	จำนวนผู้เข้าร่วม	ผู้สูงอายุมีสภาพจิตใจที่ดีขึ้น	สง.ปลัด
๔๕	โครงการรณรงค์สุขภาพให้กับผู้สูงอายุ	เพื่อส่งเสริมสุขภาพชีวิตผู้สูงอายุให้ดีขึ้น	จำนวนผู้สูงอายุที่มีปัญหาเกี่ยวกับการมองเห็น จำนวน ๖๐ คน	๓๐,๐๐๐	-	-	-	จำนวนผู้รับบริการ	ผู้สูงอายุมีคุณภาพชีวิตที่ดีขึ้น	สง.ปลัด
๔๖	โครงการฝึกอบรมให้ความรู้ภาษาอังกฤษสำหรับเด็กและเยาวชน	เพื่อส่งเสริมให้เด็กและเยาวชนมีทักษะด้านภาษาอังกฤษ	เยาวชน จำนวน ๒๕ คน	๑๐,๐๐๐	-	-	-	ร้อยละ ๘๐ ของกลุ่มเป้าหมาย	เด็กและเยาวชนมีความรู้ความเข้าใจและมีทักษะด้านภาษาอังกฤษ	สง.ปลัด
๔๗	โครงการบ้านพอเพียง ชนบท	เพื่อซ่อมแซมที่อยู่อาศัยให้แก่ผู้ยากไร้ในพื้นที่ตำบลบางสัก	จำนวนที่พักอาศัยในพื้นที่ตำบลบางสัก ๑-๑.๖	๑๐๐,๐๐๐	๑๐๐,๐๐๐	๑๐๐,๐๐๐	๑๐๐,๐๐๐	จำนวนที่พักอาศัยที่รับการซ่อมแซม	ประชาชนในพื้นที่ที่อาศัยอยู่มีคุณภาพชีวิตที่ดีขึ้น	สง.ปลัด

ยุทธศาสตร์จังหวัดที่ ๔ การบริหารจัดการทรัพยากรธรรมชาติและสิ่งแวดล้อมอย่างเหมาะสมกับชุมชน/พื้นที่ที่มีความยั่งยืน
 ยุทธศาสตร์การพัฒนาขององค์กรปกครองส่วนท้องถิ่นในเขตจังหวัดตังที่ ๔ การพัฒนาด้านการอนุรักษ์สิ่งแวดล้อมและการจัดการทรัพยากรธรรมชาติและสิ่งแวดล้อมอย่างยั่งยืน
 ยุทธศาสตร์ที่ ๓. การบริหารจัดการทรัพยากรธรรมชาติ สิ่งแวดล้อม และระบบนิเวศอย่างยั่งยืน
 แผนงานสร้างความเข้มแข็งของชุมชน

ที่	โครงการ	วัตถุประสงค์	เป้าหมาย (ผลผลิตของโครงการ)	งบประมาณและที่มา				ตัวชี้วัด (KPI)	ผลลัพธ์ที่คาดว่าจะได้รับ	หน่วยงานที่รับผิดชอบ
				๒๕๖๑ (บาท)	๒๕๖๒ (บาท)	๒๕๖๓ (บาท)	๒๕๖๔ (บาท)			
๑	โครงการจัดทำบริเวณโดยรอบ อบต.	เพื่อแสดงอาณาเขต อบต.มีความเป็นระเบียบสวยงาม น่าอยู่	จัดทำบริเวณโดยรอบ อบต.	๑๐๐,๐๐๐	-	-	-	ความพึงพอใจของผู้ใช้บริการ	มีบริเวณอาณาเขตที่ชัดเจน เป็นระเบียบสวยงาม	สนง.ปลัด
๒	โครงการสำรวจรังวัดและจัดทำแนวเขตที่ดิน สาธารณะประโยชน์ (ทุ่งเลี้ยงสัตว์) หมู่ที่ ๕	เพื่อให้ทราบถึงแนวเขตที่ดินชัดเจน	จัดทำแนวเขตที่ดินสาธารณะประโยชน์	๕๐,๐๐๐	-	-	-	ความพึงพอใจของขอประชาชน	ทราบแนวเขตที่ดิน สาธารณะประโยชน์อย่างชัดเจน	กองช่าง
๓	โครงการส่งเสริมสนับสนุนกลุ่มอาชีพ (๖ หมู่บ้าน)	เพื่อส่งเสริมการรวมกลุ่มและพัฒนาอาชีพให้กับประชาชนในพื้นที่ เพื่อส่งเสริมการทำงานเป็นทีม	กลุ่มอาชีพต่างๆในตำบลบัก	๖๐,๐๐๐	๖๐,๐๐๐	๖๐,๐๐๐	๖๐,๐๐๐	จำนวนกลุ่มอาชีพ	ประชาชนมีอาชีพและรายได้เสริม มีความรัก ความสามัคคี	สนง.ปลัด
๔	โครงการส่งเสริมประสิทธิภาพกลุ่มสตรี	เพื่ออบรมให้ความรู้บทบาทหน้าที่ของอาสาสมัคร	สตรีตำบลบัก จำนวน ๓๐ คน	๕,๐๐๐	-	-	-	ร้อยละ ๖๐% ของกลุ่มเป้าหมายได้รับประโยชน์	กลุ่มสตรีมีความรู้ความสามารถ นำมาปรับใช้ในกิจกรรม	สนง.ปลัด
๕	โครงการฝึกอบรมให้ความรู้การทำฝั่มย้อมจากสีธรรมชาติ	เพื่อส่งเสริมให้เด็กและเยาวชนใช้เวลาว่างให้เป็นประโยชน์	เด็กและเยาวชนตำบลบัก จำนวน ๒๕ คน	-	-	-	๑๐,๐๐๐	ร้อยละ ๕๐% ของกลุ่มเป้าหมาย	เด็กและเยาวชนใช้เวลาว่างมีความรู้ในการทำฝั่มย้อมและสามารถนำไปประกอบอาชีพเพื่อเพิ่มรายได้	สนง.ปลัด

แผนงานการเกษตร

ที่	โครงการ	วัตถุประสงค์	เป้าหมาย (ผลผลิตของโครงการ)	งบประมาณและที่มา				ตัวชี้วัด (KPI)	ผลลัพธ์ที่คาดว่าจะได้รับ	หน่วยงานที่รับผิดชอบ
				๒๕๖๑ (บาท)	๒๕๖๒ (บาท)	๒๕๖๓ (บาท)	๒๕๖๔ (บาท)			
๖	โครงการปลูกหญ้าแฝก	เพื่อป้องกันกัดเซาะและลดการพังทลายของดิน	เพื่อป้องกันกัดเซาะและลดการพังทลายของดิน					จำนวนต้นกล้าที่ปลูก และจำนวนแห่งที่ปลูก	การกัดเซาะและลดการพังทลายของดิน ลดน้อยลง	สนง.ปลัด
๗	โครงการเสริมรัฐกิจพอเพียง	เพื่อประชาชนนำหลักปรัชญาเศรษฐกิจพอเพียงไปปรับใช้ในชีวิตประจำวัน	จัดกิจกรรมส่งเสริมหลักปรัชญาเศรษฐกิจพอเพียงเพื่อเขียนชิ้นที่ศึกษาดูงาน อบรมปลูกผัก เลี้ยงกบ ฯ	๑๐,๐๐๐	๑๐,๐๐๐	๑๐,๐๐๐	๑๐,๐๐๐	จำนวน กิจกรรมที่จัด	ประชาชนสามารถลดรายจ่าย เพิ่มรายได้ มีคุณภาพชีวิตที่ดีขึ้น	สนง.ปลัด
๘	โครงการชุดลોકดู คลอง	เพื่อพัฒนาแหล่งน้ำให้มีความสะอาด ป้องกันการตื้นเขิน ให้มีแหล่งน้ำ สำหรับบริการเกษตรกร	ชุดลอกดูคลอง	๒๖,๐๐๐	-	-	-	จำนวนผู้เข้าร่วมโครงการ	มีแหล่งเพื่อการเกษตร	อบต.บางลึก กรมเจ้าท่า
๙	โครงการอบรมผู้รู้วิทยากรชุมชนและสิ่งแวดล้อม	เพื่อสร้างจิตสำนึกกับประชาชนในการปลูกดูแล และอนุรักษ์ทรัพยากรธรรมชาติและสิ่งแวดล้อม	จัดกิจกรรมโครงการให้ความรู้และอบรมเกี่ยวกับความรู้ภัยพิบัติภัยธรรมชาติ	๕๐,๐๐๐	๕๐,๐๐๐	๕๐,๐๐๐	๕๐,๐๐๐	จำนวนผู้เข้าร่วมโครงการ	ประชาชนเกิดความรวมแขน และร่วมอนุรักษ์ทรัพยากรธรรมชาติ	สนง.ปลัด
๑๐	โครงการถนนสวยงาม	ปรับทัศนียภาพสองข้างถนนให้มีความสวยงาม	จัดกิจกรรมปลูกต้นไม้บริเวณสองข้างทางถนน หมู่ที่ ๑ - หมู่ที่ ๖	๑๐,๐๐๐	๑๐,๐๐๐	๑๐,๐๐๐	๑๐,๐๐๐	จำนวนถนนที่ดำเนินการ	ทัศนียภาพสองข้างทางสวยงามขึ้น	สนง.ปลัด
๑๑	โครงการอนุรักษ์พันธุกรรมพืชตามพระราชดำริ	ส่งเสริมอนุรักษ์พันธุพืช	สำรวจและจัดกิจกรรมอนุรักษ์พันธุพืชตามพระราชดำริ ม.๑-๖	๑๐,๐๐๐	๑๐,๐๐๐	๑๐,๐๐๐	๑๐,๐๐๐	จำนวนพันธุพืช	เกิดความรวมแขนและอนุรักษ์พันธุพืช	สนง.ปลัด
๑๒	โครงการจัดทำป้ายไม้กลัน	เพื่อลดการพังทลายของดินและกักเก็บน้ำ	จัดทำป้ายไม้กลัน จำนวน ๓ จุด	๓๐๐,๐๐๐	๓๐๐,๐๐๐	๓๐๐,๐๐๐	๓๐๐,๐๐๐	จำนวนป้าย	ลดการพังทลายของดินและเริ่มปริมาณน้ำใช้เพิ่มขึ้น	สนง.ปลัด

ยุทธศาสตร์จังหวัดที่ ๓ การส่งเสริมความมั่นคงทางสังคม พัฒนาคุณภาพชีวิตและการศึกษาเรียนรู้อย่างมีคุณภาพ
 ยุทธศาสตร์การพัฒนาขององค์กรปกครองส่วนท้องถิ่นในเขตจังหวัดตรัง ที่ ๕ ยุทธศาสตร์การพัฒนาการอนุรักษ์และส่งเสริมประเพณี วัฒนธรรม และภูมิปัญญาท้องถิ่น
 ยุทธศาสตร์ที่ ๔. การอนุรักษ์ ป่าชุมชน และสืบสานศิลปวัฒนธรรม จารีตประเพณีและภูมิปัญญาท้องถิ่น
 แผนงานศาสนาวัฒนธรรมและนันทนาการ

ที่	โครงการ	วัตถุประสงค์	เป้าหมาย (ผลผลิตของโครงการ)	งบประมาณและที่มา				ตัวชี้วัด (KPI)	ผลลัพธ์ที่คาดว่าจะได้รับ	หน่วยงาน ที่รับผิดชอบ
				๒๕๖๑ (บาท)	๒๕๖๒ (บาท)	๒๕๖๓ (บาท)	๒๕๖๔ (บาท)			
๑	ค่าใช้จ่ายในการจัดกิจกรรมทางศาสนาหรือสนับสนุนประเพณีวัฒนธรรมต่างๆของท้องถิ่น	เพื่อการอนุรักษ์ ป่าชุมชน และสืบสานศิลปวัฒนธรรม จารีตประเพณีและภูมิปัญญาท้องถิ่น	ส่งเสริมและสนับสนุนการจัดกิจกรรมทางศาสนาหรือสนับสนุนประเพณีวัฒนธรรมต่างๆของท้องถิ่น	๑๕๐,๐๐๐ (บาท)	๑๕๐,๐๐๐ (บาท)	๑๕๐,๐๐๐ (บาท)	๑๕๐,๐๐๐ (บาท)	จำนวนผู้เข้าร่วมกิจกรรม	มีการอนุรักษ์ ป่าชุมชน และสืบสานศิลปวัฒนธรรม จารีตประเพณีและภูมิปัญญาท้องถิ่น	สนง.ปลัด
๒	ค่าใช้จ่ายในการจัดกิจกรรมรัฐพิธี	เพื่อเป็นการเทิดพระเกียรติและแสดงความจงรักภักดีต่อสถาบันพระมหากษัตริย์	จัดกิจกรรมเกี่ยวกับรัฐพิธีต่างๆ เช่น ๑๒ สิงหาคม ๕ ธันวาคม วันปิยมหาราช ฯลฯ	๑๕๐,๐๐๐	๑๕๐,๐๐๐	๑๕๐,๐๐๐	๑๕๐,๐๐๐	จำนวนผู้เข้าร่วมกิจกรรม	ประชาชนมีเอกเสด็จความจงรักภักดีและเทิดพระเกียรติสถาบันพระมหากษัตริย์	สนง.ปลัด
๓	โครงการจัดกิจกรรมวันเด็ก	เพื่อส่งเสริมการเรียนรู้ และการแสดงออกของเด็ก	เด็ก เยาวชน และประชาชนในต.บางสัก	๑๕๐,๐๐๐	๑๕๐,๐๐๐	๑๕๐,๐๐๐	๑๕๐,๐๐๐	จำนวนผู้เข้าร่วมกิจกรรม	การมีส่วนร่วมของประชาชน	สนง.ปลัด
๔	โครงการปฏิบัติธรรมในวันสำคัญ	ส่งเสริมกิจกรรมทางศาสนาพัฒนาจิตใจ	จัดกิจกรรมนำกลุ่มเป้าหมายเข้าไปปฏิบัติธรรม ณ ศาสนสถาน	๑๐,๐๐๐	๑๐,๐๐๐	๑๐,๐๐๐	๑๐,๐๐๐	จำนวนผู้เข้าร่วมกิจกรรม	ประชาชนมีสุขภาพทางจิตใจที่ดีขึ้น	สนง.ปลัด
๕	โครงการบรรยายธรรมให้กับเด็กเยาวชนและประชาชน	เพื่อส่งเสริมอนุรักษ์กิจกรรมทางศาสนา	เด็กและเยาวชนตำบลบางสัก จำนวน ๖๐ คน	๑๐,๐๐๐	-	-	-	จำนวนผู้เข้าร่วมกิจกรรม	เด็กและเยาวชนสามารถนำหลักธรรมทางศาสนามาใช้	สนง.ปลัด
๖	โครงการหมู่บ้านสื่อศีล ๕	เพื่อให้ประชาชนได้นำหลักธรรมทางพุทธศาสนามาใช้ดำเนินชีวิตได้อย่างมีความสุข	ประชาชนทั่วไปในเขตตำบลบางสัก	๒๐,๐๐๐	๒๐,๐๐๐	๒๐,๐๐๐	๒๐,๐๐๐	จำนวนผู้เข้าร่วม	ประชาชนได้รับหลักธรรมทางศาสนาไปใช้ในการดำเนินชีวิตได้อย่างมีความสุข	สนง.ปลัด

ยุทธศาสตร์จังหวัดที่ ๓ การส่งเสริมความมั่นคงทางสังคม พัฒนาคุณภาพชีวิตและการศึกษาเรียนรู้อย่างมีคุณภาพ
 ยุทธศาสตร์การพัฒนาขององค์กรปกครองส่วนท้องถิ่นในเขตจังหวัดตรัง ที่ ๓ การพัฒนาและส่งเสริมการมีส่วนร่วมของประชาชนสู่ระดับฐานราก
 ยุทธศาสตร์ที่ ๕. การบริหารจัดการบ้านเมืองที่ดี
 แผนงานบริหารทั่วไป

ที่	โครงการ	วัตถุประสงค์	เป้าหมาย (ผลผลิตของโครงการ)	งบประมาณและที่มา				ตัวชี้วัด (KPI)	ผลลัพธ์ที่คาดว่าจะได้รับ	หน่วยงาน ที่รับผิดชอบ
				๒๕๖๑ (บาท)	๒๕๖๒ (บาท)	๒๕๖๓ (บาท)	๒๕๖๔ (บาท)			
๑	โครงการขับเคลื่อนกิจกรรมสร้างพลเมืองดีวิถีประชาธิปไตย	เพื่อส่งเสริมความเข้มแข็งของประชาชนให้เป็นประชาธิปไตยโดยพลเมือง	จัดประชุม อบรม ให้กับประชาชนในตำบลบางสัก	๒๐,๐๐๐	๒๐,๐๐๐	๒๐,๐๐๐	๒๐,๐๐๐	จำนวนผู้เข้าร่วมกิจกรรม	การเมืองเป็นระบอบประชาธิปไตยมากยิ่งขึ้น	สง.ปลัด
๒	โครงการประชาสัมพันธ์หมู่บ้าน/ตำบล	เพื่อส่งเสริมการมีส่วนร่วมของทุกภาคส่วนในการจัดทำแผนพัฒนาท้องถิ่น	จัดประชุมประชาชนหมู่บ้าน/ตำบล	๖๐,๐๐๐	๖๐,๐๐๐	๖๐,๐๐๐	๖๐,๐๐๐	จำนวนผู้เข้าร่วมกิจกรรม	การบริหารมีประสิทธิภาพ โปร่งใส	สง.ปลัด
๓	โครงการตำบลเคลื่อนที่	เพื่อประชาสัมพันธ์ข้อมูลข่าวสารของ อบต.บางสัก เพื่อสร้างเครือข่ายในการมีส่วนร่วมในการปฏิบัติ เพื่อจัดบริการนอกสถานที่	จัดประชุมผู้นำหมู่บ้าน ๖ ครั้ง (หมู่ที่ ๑-๖)	๓๕,๐๐๐	๓๕,๐๐๐	๓๕,๐๐๐	๓๕,๐๐๐	จำนวนผู้เข้าร่วมกิจกรรม	ประชาชนได้รับข้อมูลข่าวสาร และได้รับการบริการจากภาครัฐมากขึ้น	สง.ปลัด
๔	โครงการจัดทำรายงานสรุปผลการดำเนินงานประจำปี	เพื่อเผยแพร่ประชาสัมพันธ์ผลการดำเนินงานประจำปีให้ประชาชนได้รับทราบ	จัดทำเอกสารสรุปผลการปฏิบัติงาน เช่น วารสาร แผ่นพับ ฯ	๕๐,๐๐๐	๕๐,๐๐๐	๕๐,๐๐๐	๕๐,๐๐๐	จำนวนประชาชนที่ได้รับข้อมูลการรายงานผล	ประชาชนทราบข้อมูลผลการดำเนินงานของ อบต. และอบต. นำข้อมูลไปใช้ในการวางแผน	สง.ปลัด

แผนงานบริหารทั่วไป

ที่	โครงการ	วัตถุประสงค์	เป้าหมาย (ผลผลิตของโครงการ)	งบประมาณและที่มา				ตัวชี้วัด (KPI)	ผลลัพธ์ที่คาดว่าจะได้รับ	หน่วยงาน ที่รับผิดชอบ
				๒๕๖๑ (บาท)	๒๕๖๒ (บาท)	๒๕๖๓ (บาท)	๒๕๖๔ (บาท)			
๕	โครงการจัดตั้งศูนย์ประชาสัมพันธ์ ต่างๆ	เพื่อเพิ่มช่องทางการเผยแพร่ประชาสัมพันธ์ พร้อมข้อมูลข่าวสารต่างๆไปประชาชน ได้รับทราบอย่างทั่วถึงและต่อเนื่อง	จัดทำป้ายประชาสัมพันธ์ในรูปแบบต่างๆ	๘๐๐,๐๐๐	-	-	-	จำนวนเว็บไซต์จัดทำ ประชาชนได้รับทราบข้อมูลได้ อย่างทั่วถึง ทันเหตุการณ์	สนง.ปลัด	
๖	โครงการพัฒนาศักยภาพบุคลากร	เพื่อส่งเสริมและพัฒนาบุคลากรให้มี ความรู้ ความสามารถ มีความ พร้อมในการปฏิบัติงาน	จัดอบรมและศึกษาดูงานนอกสถานที่ ให้กับผู้บริหาร พนักงาน สมาชิก ผู้นำชุมชน	๒๐๐,๐๐๐	๒๐๐,๐๐๐	๒๐๐,๐๐๐	๒๐๐,๐๐๐	จำนวนกลุ่มเป้าหมาย ที่ได้รับการพัฒนา และมีประสิทธิภาพยิ่งขึ้น	สนง.ปลัด	
๗	โครงการอบรมคุณธรรม จริยธรรม	เพื่อเสริมสร้างระบบคุณธรรม จริยธรรมให้กับบุคลากรในองค์กร	จัดอบรมคุณธรรม จริยธรรมให้กับ บุคลากร	๑๐,๐๐๐	๑๐,๐๐๐	๑๐,๐๐๐	๑๐,๐๐๐	จำนวนผู้เข้ารับ การอบรม	สนง.ปลัด	
๘	โครงการพัฒนาศักยภาพผู้นำชุมชน (กำนัน/ผู้ใหญ่บ้าน)	เพื่อส่งเสริมและพัฒนาศักยภาพผู้นำชุมชนให้มี ความรู้ ความสามารถ มีความ พร้อมในการปฏิบัติงาน	จัดอบรมพัฒนาศักยภาพผู้นำชุมชน	๓๐,๐๐๐	-	-	-	จำนวนกลุ่มเป้าหมาย ที่ได้รับการพัฒนา และมีประสิทธิภาพยิ่งขึ้น	สนง.ปลัด	
๙	โครงการติดตาม ประเมินผล การดำเนินงานตามข้อบัญญัติ	เพื่อตรวจสอบและติดตามผลความก้าวหน้า หน้าในการบริหารจัดการ	จัดทำแบบติดตามประเมินผลการดำเนินงานตามข้อบัญญัติ	๕,๐๐๐	๕,๐๐๐	๕,๐๐๐	๕,๐๐๐	จำนวนความถูกต้อง ของการติดตาม	สนง.ปลัด	

แผนงานบริหารทั่วไป

ที่	โครงการ	วัตถุประสงค์	เป้าหมาย (ผลผลิตของโครงการ)	งบประมาณและที่มา				ตัวชี้วัด (KPI)	ผลลัพธ์ที่คาดว่าจะได้รับ	หน่วยงาน ที่รับผิดชอบ
				๒๕๖๑ (บาท)	๒๕๖๒ (บาท)	๒๕๖๓ (บาท)	๒๕๖๔ (บาท)			
๑๐	โครงการให้ความรู้เรื่องสื่อบริการแก่พนักงาน เจ้าหน้าที่ ผู้บริหารและสมาชิกสภา	เพื่อลดปัญหาการทุจริตคอร์รัปชัน และผลประโยชน์ทับซ้อน	จัดอบรมให้ความรู้กับพนักงานเจ้าหน้าที่ และสมาชิก อบต.	๑๐,๐๐๐	-	-	-	จำนวนผู้เข้ารับ การอบรม	ลดปัญหาเกี่ยวกับผลประโยชน์ ทับซ้อน	สงขลบุรี
๑๑	โครงการจัดทำแผนที่ภาษี	เพื่อให้มีข้อมูลฐานภาษีที่ถูกต้องและเป็นปัจจุบัน	จัดทำแผนที่ภาษี	๕๐๐,๐๐๐	๕๐๐,๐๐๐	๕๐๐,๐๐๐	๕๐๐,๐๐๐	จำนวนรายได้ ที่เพิ่มขึ้น	เพื่อเพิ่มประสิทธิภาพในการจัด เก็บภาษี อบต. มีรายได้เพิ่มขึ้น	กองคลัง

แผนงานรักษาความสงบภายใน

ที่	โครงการ	วัตถุประสงค์	เป้าหมาย (ผลผลิตของโครงการ)	งบประมาณและที่มา				ตัวชี้วัด (KPI)	ผลลัพธ์ที่คาดว่าจะได้รับ	หน่วยงาน ที่รับผิดชอบ
				๒๕๖๑ (บาท)	๒๕๖๒ (บาท)	๒๕๖๓ (บาท)	๒๕๖๔ (บาท)			
๑๒	โครงการพัฒนาศักยภาพอาสาสมัครป้องกันภัยฝ่ายพลเรือน ประเภทจัดตั้ง รุ่นที่ ๓	เพื่อพัฒนาศักยภาพอาสาสมัคร ป้องกันภัยฝ่ายพลเรือน ประเภทจัดตั้ง รุ่นที่ ๓	ฝึกอบรมหรือมอบหมายสมาชิก อปพร.	๑๐๐,๐๐๐	-	-	-	ร้อยละของจำนวน สมาชิกที่ได้รับการ พัฒนา	สมาชิก อปพร. สามารถปฏิบัติ หน้าที่ได้อย่างมีประสิทธิภาพ มากขึ้น	สนง.ปส.๕
๑๓	โครงการลาดตระเวนยามวิภาค	เพื่อดูแลความปลอดภัยในชีวิตและ ทรัพย์สิน	ออกลาดตระเวนในพื้นที่ หมู่ที่ ๑-๖	๕๐,๐๐๐	๕๐,๐๐๐	๕๐,๐๐๐	๕๐,๐๐๐	จำนวนครั้งที่ ดำเนินการ	ประชาชนได้รับความปลอดภัย ในชีวิตและทรัพย์สินเพิ่มขึ้น	สนง.ปส.๕
๑๔	โครงการรณรงค์ป้องกันและแก้ไข ปัญหาเสาพิศัต	เพื่อลดปัญหาเสาพิศัต	จัดกิจกรรมให้ความรู้ บำบัดพื้นที่ และการใช้เวลาว่างให้เป็นประโยชน์ เพื่อปรับพฤติกรรมของกลุ่มเสี่ยง	๕๐,๐๐๐	๕๐,๐๐๐	๕๐,๐๐๐	๕๐,๐๐๐	จำนวนกิจกรรมที่จัด จำนวนกลุ่มเสี่ยงที่ ได้รับการบำบัดพื้นที่ มากขึ้น	สามารถป้องกันปัญหาเสาพิศัต และปัญหาสังคมอื่นๆที่เกี่ยวข้อง สัมพันธ์กับปัญหาเสาพิศัตได้ มากขึ้น	สนง.ปส.๕
๑๕	โครงการรณรงค์ให้ความรู้ การควบคุมไฟฟ้า	เพื่อลดปัญหาอัคคีภัย หรือการเกิด ปัญหาไฟฟ้า	จัดอบรมให้ความรู้เกี่ยวกับกรควบคุม ไฟฟ้า	๑๐,๐๐๐	๑๐,๐๐๐	๑๐,๐๐๐	๑๐,๐๐๐	จำนวนผู้เข้าร่วม กิจกรรม	สามารถลดปัญหาการเกิดไฟฟ้า ลัดหนอกควัน และปัญหาเสาพิศ	สนง.ปส.๕
๑๖	โครงการรณรงค์ลดอุบัติเหตุทาง ถนน ในช่วงเทศกาล	เพื่อให้ประชาชนมีความปลอดภัยใน ชีวิตและทรัพย์สินในการเดินทาง ช่วงเทศกาล	จัดทำป้ายประชาสัมพันธ์รณรงค์ขับขี่ ปลอดภัย จัดตั้งด่านอำนวยความสะดวก สะดวกให้กับผู้เดินทาง	๕๐,๐๐๐	๕๐,๐๐๐	๕๐,๐๐๐	๕๐,๐๐๐	อัตราการเกิด อุบัติเหตุในช่วง เทศกาลลดน้อยลง	ประชาชนมีความปลอดภัยใน ชีวิตและทรัพย์สินในการเดิน ทางช่วงเทศกาล	สนง.ปส.๕
๑๗	โครงการจัดทำป้ายเตือนระเบิด รังวางควมเร็วในเขตชุมชนและ บริเวณหน้าโรงเรียน	เพื่อลดอุบัติเหตุและสร้างความปลอดภัย และอุ่นใจให้แก่ประชาชนในพื้นที่	จัดทำป้ายเตือนเร่งรัดความเร็วในชุมชน และหน้าโรงเรียน	๑๐,๐๐๐	-	-	-	จำนวนอุบัติเหตุ ลดลง	ช่วยลดอุบัติเหตุและสร้างความ ปลอดภัยให้แก่นักเรียน	สนง.ปส.๕

๗

แผนงานรักษาความสงบภายใน

ที่	โครงการ	วัตถุประสงค์	เป้าหมาย (ผลผลิตของโครงการ)	งบประมาณและที่มา				ตัวชี้วัด (KPI)	ผลลัพธ์ที่คาดว่าจะได้รับ	หน่วยงาน ที่รับผิดชอบ
				๒๕๖๑ (บาท)	๒๕๖๒ (บาท)	๒๕๖๓ (บาท)	๒๕๖๔ (บาท)			
๑๘	ค่าใช้จ่ายในการให้ความช่วยเหลือด้านสังคมสงเคราะห์ บรรเทาสาธารณภัย	เพื่อให้ความช่วยเหลือและบรรเทาความเดือดร้อนเบื้องต้นให้กับผู้ประสบสาธารณภัย	ให้ความช่วยเหลือเบื้องต้นให้กับผู้ประสบสาธารณภัย	๕๐,๐๐๐	๕๐,๐๐๐	๕๐,๐๐๐	๕๐,๐๐๐	จำนวนผู้ประสบภัยที่ได้รับความช่วยเหลือ	ผู้ประสบภัยมีขวัญกำลังใจ และมีคุณภาพชีวิตที่ดีขึ้น	สง.ปลัด
๑๙	โครงการติดตั้งกล้องวงจรปิดพร้อมศูนย์ควบคุม	เพื่อป้องกันการเกิดปัญหาและเพิ่มมาตรการสร้างความปลอดภัย	ติดตั้งกล้องวงจรปิด CCTV บริเวณทางแยกหรือจุดเสี่ยง	๑,๐๐๐,๐๐๐	-	-	-	จำนวนกล้องที่ติดตั้งได้ตามเป้าหมาย	สามารถป้องกันการเกิดปัญหา และประชาชนมีความปลอดภัย	อบต.บางสัก กรมส่งเสริม
๒๐	โครงการซ่อมแซมป้องกันและบรรเทาสาธารณภัย	เพื่อเตรียมความพร้อมในการป้องกันและบรรเทาสาธารณภัย	สมาชิก อบพร. ๕๐ คน	๑๐,๐๐๐	๑๐,๐๐๐	๑๐,๐๐๐	๑๐,๐๐๐	จำนวนผู้เข้าร่วมกิจกรรม	สามารถช่วยเหลือผู้ประสบภัยเบื้องต้นได้ทันเวลาที่	สง.ปลัด
๒๑	โครงการฝึกอบรมชุมชน อบพร.	เพื่อพบพวณความสามารถของ อบพร. ให้ความพร้อมในการปฏิบัติหน้าที่	ฝึกอบรมหรือพบพวณสมาชิก อบพร.	๕๐,๐๐๐	๕๐,๐๐๐	๕๐,๐๐๐	๕๐,๐๐๐	ร้อยละของจำนวนอบพร. ที่ได้รับการฝึกอบรม	สมาชิก อบพร. สามารถปฏิบัติหน้าที่ได้อย่างมีประสิทธิภาพมากขึ้น	สง.ปลัด
๒๒	โครงการป้องกันและระงับอัคคีภัย	เพื่อลดปัญหาอัคคีภัย	จัดอบรมให้ความรู้เกี่ยวกับการป้องกันและระงับอัคคีภัย	๓๐,๐๐๐	๓๐,๐๐๐	๓๐,๐๐๐	๓๐,๐๐๐	จำนวนผู้เข้าร่วมกิจกรรม	สามารถลดปัญหาการเกิดอัคคีภัยภายในบ้านเรือน	สง.ปลัด

รายละเอียดโครงการพัฒนา

แบบ ผ.๐๒

แผนพัฒนาท้องถิ่นสี่ปี (พ.ศ.๒๕๖๑-๒๕๖๔)

สำหรับ อุดหนุนองค์กรปกครองส่วนท้องถิ่น ส่วนราชการ รัฐวิสาหกิจ องค์กรประชาชน

องค์การบริหารส่วนตำบลบางลึก อำเภอกันตัง จังหวัดตรัง

ยุทธศาสตร์จังหวัดที่ ๓ การส่งเสริมความมั่นคงทางสังคม พัฒนาคุณภาพชีวิตและการศึกษาเรียนรู้อย่างมีคุณภาพ

ยุทธศาสตร์การพัฒนาขององค์กรปกครองส่วนท้องถิ่นในเขตจังหวัดตรัง ที่ ๓ การพัฒนาและส่งเสริมการมีส่วนร่วมของประชาชนสู่ระดับฐานราก

ยุทธศาสตร์ที่ ๕. การบริหารจัดการบ้านเมืองที่ดี

แผนงานบริหารทั่วไป

ที่	โครงการ	วัตถุประสงค์	เป้าหมาย (ผลผลิตของโครงการ)	งบประมาณและที่มา				ตัวชี้วัด (KPI)	ผลที่คาดว่าจะได้รับ	หน่วยงานที่รับผิดชอบ
				๒๕๖๑ (บาท)	๒๕๖๒ (บาท)	๒๕๖๓ (บาท)	๒๕๖๔ (บาท)			
๑	อุดหนุนองค์กรปกครองส่วนท้องถิ่น	เพื่อให้การดำเนินงานเป็นไปตามจุดมุ่งหมายและวัตถุประสงค์	๑.อบต.นาเกลือ โครงการปรับปรุงศูนย์ข้อมูลข่าวสารฯ ๒.อปท. ในเขตอำเภอกันตัง	๒๐,๐๐๐	-	-	-	การปฏิบัติงานมีประสิทธิภาพ	ผลการดำเนินงานบรรลุตามวัตถุประสงค์และเป้าหมาย	กองคลัง

แผนงานบริหารทั่วไป

ที่	โครงการ	วัตถุประสงค์	เป้าหมาย (ผลผลิตของโครงการ)	งบประมาณและที่มา				ตัวชี้วัด (KPI)	ผลที่คาดว่าจะได้รับ	หน่วยงานที่รับผิดชอบ
				๒๕๖๑ (บาท)	๒๕๖๒ (บาท)	๒๕๖๓ (บาท)	๒๕๖๔ (บาท)			
๒		เพื่อให้การดำเนินงานเป็นไปตามเป้าหมายและวัตถุประสงค์	๒.อุดหนุนการดำเนินงานสาธารณสุข สาธารณสุขมูลฐาน หมู่ที่ ๑-๖	-	-	-	-	ผลการปฏิบัติงาน มีประสิทธิภาพ	ผลการดำเนินงาน เป็นที่น่าพอใจ	สำนักงาน ปลัด
๓			๓.อุดหนุนโรงเรียนบ้านบางสัก ควนตุงกูและบ้านน้ราบ	-	-	-	-	ผลการปฏิบัติงาน มีประสิทธิภาพ	ผลการดำเนินงาน เป็นที่น่าพอใจ	สำนักงาน ปลัด
๔			โครงการโรงเรียนสีขาว	๑๕,๐๐๐	-	-	-	ผลการปฏิบัติงาน มีประสิทธิภาพ	ผลการดำเนินงาน เป็นที่น่าพอใจ	สำนักงาน ปลัด
๕			โครงการแข่งขันทักษะทางวิชาการ	๑๕,๐๐๐	-	-	-	ผลการปฏิบัติงาน มีประสิทธิภาพ	ผลการดำเนินงาน เป็นที่น่าพอใจ	สำนักงาน ปลัด
๖			โครงการจัดซื้ออาหารเสริมนม ให้กับ โรงเรียนในพื้นที่ และ ศพต.	๖,๒๖๗,๖๖๕๓	-	-	-	ผลการปฏิบัติงาน มีประสิทธิภาพ	ผลการดำเนินงาน เป็นที่น่าพอใจ	สำนักงาน ปลัด
๗			๔.โครงการอุดหนุนอาหารกลางวัน โรงเรียนและศพต.	๑๓,๐๑๒,๐๐๐	-	-	-	ผลการปฏิบัติงาน มีประสิทธิภาพ	ผลการดำเนินงาน เป็นที่น่าพอใจ	สำนักงาน ปลัด

แผนงานบริหารทั่วไป

ที่	โครงการ	วัตถุประสงค์	เป้าหมาย (ผลผลิตของโครงการ)	งบประมาณและที่มา				ตัวชี้วัด (KPI)	ผลที่คาดว่าจะได้รับ	หน่วยงานที่รับผิดชอบ
				๒๕๖๑ (บาท)	๒๕๖๒ (บาท)	๒๕๖๓ (บาท)	๒๕๖๔ (บาท)			
๔		เพื่อให้การดำเนินงานเป็นไปตามเป้าหมายและวัตถุประสงค์	๕.อุดหนุนศศต.อบต.บางสัก โครงการรณรงค์ป้องกันและแก้ไขปัญหายาเสพติด	-	-	-	-	ผลการดำเนินงานบรรลุตามวัตถุประสงค์และเป้าหมาย	สำนักงานปลัด	
๕			๖.อุดหนุนกองทุนหลักประกันสุขภาพตำบลบางสัก	๒๔๘,๙๕๐	-	-	-	ผลการดำเนินงานบรรลุตามวัตถุประสงค์และเป้าหมาย	สำนักงานปลัด	
๑๐			๗.อุดหนุนชมรม อสม.ต.บางสัก โครงการพัฒนางานสาธารณสุขมูลฐาน	๒๐,๐๐๐	-	-	-	ผลการดำเนินงานบรรลุตามวัตถุประสงค์และเป้าหมาย	สำนักงานปลัด	
๑๑			๘.อุดหนุนศูนย์พัฒนาครอบครัว	๕๐,๐๐๐	-	-	-	ผลการดำเนินงานบรรลุตามวัตถุประสงค์และเป้าหมาย	สำนักงานปลัด	
๑๒			๙.อุดหนุนกองทุนสวัสดิการชุมชนตำบลบางสัก	๕๐,๐๐๐	-	-	-	ผลการดำเนินงานบรรลุตามวัตถุประสงค์และเป้าหมาย	สำนักงานปลัด	

แผนงานบริหารทั่วไป

ที่	โครงการ	วัตถุประสงค์	เป้าหมาย (ผลผลิตของโครงการ)	งบประมาณและที่มา				ตัวชี้วัด (KPI)	ผลที่คาดว่าจะได้รับ	หน่วยงานที่รับผิดชอบ
				๒๕๖๑ (บาท)	๒๕๖๒ (บาท)	๒๕๖๓ (บาท)	๒๕๖๔ (บาท)			
๑๓		เพื่อให้การดำเนินงานเป็นไปตามเป้าหมายและวัตถุประสงค์	๑๐.อุดหนุนศูนย์พัฒนาเด็กกำพร้า	๑๒๐,๐๐๐	-	-	-	ผลการปฏิบัติ มีประสิทธิภาพ	ผลการดำเนินงาน เป็นไปตาม วัตถุประสงค์	สำนักงาน ปลัด
๑๔			๑๑.อุดหนุนกรรมการหมู่บ้าน โครงการจัดกิจกรรมประเพณีต่างๆ	๑๐,๐๐๐	-	-	-	ผลการปฏิบัติ มีประสิทธิภาพ	ผลการดำเนินงาน เป็นไปตาม วัตถุประสงค์	สำนักงาน ปลัด
๑๕			๑๒.อุดหนุนที่ทำการปกครองอ.กันตัง โครงการป้องกันปราบปรามการรื้อทำลายทรัพย์สินสาธารณะ และสิ่งแวดล้อม	๑๓,๐๐๐	-	-	-	ผลการปฏิบัติ มีประสิทธิภาพ	ผลการดำเนินงาน เป็นไปตาม วัตถุประสงค์	สำนักงาน ปลัด
๑๖			๑๓.อุดหนุนการไฟฟ้าส่วนภูมิภาคโครงการ ขยายไฟฟ้านิวที่ ๑-๖	๓๐๐,๐๐๐	-	-	-	ผลการปฏิบัติ มีประสิทธิภาพ	ผลการดำเนินงาน เป็นไปตาม วัตถุประสงค์	สำนักงาน ปลัด
		รวม		๒๐,๒๗๗,๖๗๓	๒๐,๐๐๐	๒๐,๐๐๐	๒๐,๐๐๐	รวมทั้งหมด	๒๐,๓๓๗,๖๗๓	

รายละเอียดโครงการพัฒนา

แผนพัฒนาท้องถิ่นปี (พ.ศ.๒๕๖๑-๒๕๖๔)

สำหรับ ประสานโครงการพัฒนาองค์การบริหารส่วนจังหวัด องค์การบริหารส่วนตำบลบางสัก อำเภอกันตัง จังหวัดตรัง

ยุทธศาสตร์จังหวัดที่ ๑ การสร้างฐานเศรษฐกิจของจังหวัด ด้านเกษตรกรรมและอุตสาหกรรมที่มีมั่นคงและยั่งยืน
 ยุทธศาสตร์การพัฒนาขององค์การปกครองส่วนท้องถิ่นในเขตจังหวัดตรัง ที่ ๑ การพัฒนาด้านโครงสร้างพื้นฐานควบคู่การท่องเที่ยวเชิงอนุรักษ์
 ยุทธศาสตร์ที่ ๑. การพัฒนาด้านโครงสร้างพื้นฐาน

แผนงานอุตสาหกรรมและการโยธา

ที่	โครงการ	วัตถุประสงค์	เป้าหมาย (ผลผลิตของโครงการ)	งบประมาณและที่มา				ตัวชี้วัด (KPI)	ผลที่คาดว่าจะได้รับ	หน่วยงานที่รับผิดชอบ
				๒๕๖๑ (บาท)	๒๕๖๒ (บาท)	๒๕๖๓ (บาท)	๒๕๖๔ (บาท)			
๑	โครงการก่อสร้างสะพานคอนกรีตเสริมเหล็กค้ำตั้ง ต.บางสัก - ต.ไม่ฝาด อ.สิเกา	เพื่อให้ประชาชนได้ใช้เส้นทางสัญจรไปมาระหว่าง ต.บางสักและ ต.ไม่ฝาด ได้อย่างสะดวกรวดเร็ว	ก่อสร้างสะพานคอนกรีตเสริมเหล็ก กว้าง ๗ เมตร ยาว ๒๐ เมตร	๒,๐๐๐,๐๐๐	-	-	-	ประชาชนมีการคมนาคมที่สะดวก รวดเร็วและปลอดภัย	อบต.บางสัก อบจ.ตรัง	
๒	โครงการก่อสร้างพังกินดินบริเวณโรงพยาบาลส่งเสริมสุขภาพชุมชนตำบลบางสัก ม.๒	เพื่อป้องกันกาพังทลายของหน้าดิน	ก่อสร้างพังกินดิน ยาว ๔๒ เมตร บริเวณสถานีอนามัย	๕๐๐,๐๐๐	-	-	-	การพังทลายของหน้าดินลดน้อยลง	อบต.บางสัก อบจ.ตรัง	
รวมจำนวน ๒ โครงการ				๒,๕๐๐,๐๐๐						

รายละเอียดโครงการพัฒนา

แผนพัฒนาท้องถิ่นสี่ปี (พ.ศ.๒๕๖๑-๒๕๖๔)

สำหรับ ประสานโครงการพัฒนาจังหวัด

องค์การบริหารส่วนตำบลบางสัก

ยุทธศาสตร์จังหวัดที่ ๑ การสร้างฐานเศรษฐกิจของจังหวัด ด้านเกษตรกรรมและอุตสาหกรรมที่มีคนคงและยั่งยืน
 ยุทธศาสตร์การพัฒนาขององค์กรปกครองส่วนท้องถิ่นในเขตจังหวัดตราด ที่ ๑ การพัฒนาด้านโครงสร้างพื้นฐานความควบคุมการท่องเที่ยวเชิงอนุรักษ์
 ยุทธศาสตร์ที่ ๑. การพัฒนาด้านโครงสร้างพื้นฐาน

แผนงานอุตสาหกรรมและการโยธา

ที่	โครงการ	วัตถุประสงค์	เป้าหมาย (ผลผลิตโครงการ)	งบประมาณและที่ผ่านมา				ตัวชี้วัด (KPI)	ผลที่คาดว่าจะได้รับ	หน่วยงาน ที่รับผิดชอบหลัก
				๒๕๖๑ (บาท)	๒๕๖๒ (บาท)	๒๕๖๓ (บาท)	๒๕๖๔ (บาท)			
๑	โครงการปรับปรุงถนนสายนอก หมู่ที่ ๔	เพื่อให้ประชาชนได้มีถนนสำหรับใช้ในการสัญจรไปมาได้อย่างสะดวก รวดเร็ว	ก่อสร้างถนนคอนกรีต กว้าง ๔ เมตร ระยะทาง ๕๐๐ เมตร ทน ๐.๑๕	๔๕๐,๐๐๐	-	-	-	ร้อยละของจำนวนครัวเรือนประชากรที่มีการคมนาคมสะดวก รวดเร็ว	ประชาชนสามารถเดินทางสัญจรไปมาได้อย่างสะดวก รวดเร็วและปลอดภัย	กองช่าง
๒	โครงการก่อสร้างถนนคอนกรีตสายหน้าควน ขอยี่ ๘ หมู่ที่ ๑ (ส่วนที่เหลือ)	เพื่อให้ประชาชนได้มีถนนสำหรับใช้ในการสัญจรไปมาได้อย่างสะดวก รวดเร็ว	ก่อสร้างถนนคอนกรีต กว้าง ๕ เมตร ระยะทาง ๗๐๐ เมตร	๖,๐๐๐,๐๐๐	-	-	-	ประชาชนมีการคมนาคมที่สะดวก รวดเร็ว	ประชาชนสามารถเดินทางสัญจรไปมาได้อย่างสะดวก รวดเร็วและปลอดภัย	กองช่าง

แผนงานอุตสาหกรรมและการโยธา

ที่	โครงการ	วัตถุประสงค์	เป้าหมาย (ผลผลิตโครงการ)	งบประมาณและที่ผ่านมา				ตัวชี้วัด (KPI)	ผลที่คาดว่าจะได้รับ	หน่วยงาน ที่รับผิดชอบหลัก
				๒๕๖๑ (บาท)	๒๕๖๒ (บาท)	๒๕๖๓ (บาท)	๒๕๖๔ (บาท)			
๓	โครงการก่อสร้างถนนลาดยางสายเขาพลู-ทุ่งต้นตอ ม.๖	เพื่อให้ประชาชนได้เดินทางสำหรับใช้ในการสัญจรไปมาได้อย่างสะดวก รวดเร็ว	ก่อสร้างถนนลาดยางแบบผิวจราจร แบบ Cape seal กว้าง ๕ เมตร ระยะทาง ๓,๐๐๐ เมตร	-	-	-	-	ร้อยละของจำนวนครัวเรือนประชากรที่มีการคมนาคมสะดวก รวดเร็วปลอดภัย	กองช่าง	
๔	โครงการก่อสร้างถนนลาดยางสายควนกลาง ม.๕-๓.นาเกลือ	เพื่อให้ประชาชนได้เดินทางได้อย่างสะดวก รวดเร็ว	ก่อสร้างถนนลาดยางแบบผิวจราจร แบบ Cape seal กว้าง ๕ เมตร ระยะทาง ๒,๕๐๐ เมตร	๖,๕๐๐,๐๐๐	-	-	-	ร้อยละของจำนวนครัวเรือนประชากรที่มีการคมนาคมสะดวก รวดเร็วปลอดภัย	กองช่าง	
๕	โครงการขยายเขตไฟฟ้าทางเข้่ามส์ยัดบ้านทุ่งเจริญ หมู่ที่ ๔	เพื่อให้ประชาชนได้มีไฟฟ้าใช้อย่างทั่วถึง	ขยายเขตไฟฟ้าทางเข้่ามส์ยัด ม.๔	๓๐๐,๐๐๐	-	-	-	จำนวนครัวเรือนที่มีไฟฟ้าใช้	กองช่าง	
๖	โครงการขยายเขตไฟฟ้า	เพื่อให้ประชาชนได้มีไฟฟ้าใช้อย่างทั่วถึง	-ขยายเขตไฟฟ้า ชอย ๘ ม.๑ -สายเส้นใต้-แยกบ้านนายพิทย์ ม.๑ -สายบ้านนายเลื่อม อัดกลับ ม.๒ -สายกู่โบร้่นราบ ม.๔	๑,๓๕๐,๐๐๐	-	-	-	จำนวนครัวเรือนที่มีไฟฟ้าใช้	กองช่าง	

แผนงานอุตสาหกรรมและการโยธา

ที่	โครงการ	วัตถุประสงค์	เป้าหมาย (ผลผลิตโครงการ)	งบประมาณและที่ผ่านมา				ตัวชี้วัด (KPI)	ผลที่คาดว่าจะได้รับ	หน่วยงาน ที่รับผิดชอบหลัก
				๒๕๖๑ (บาท)	๒๕๖๒ (บาท)	๒๕๖๓ (บาท)	๒๕๖๔ (บาท)			
๗	โครงการก่อสร้างลานกีฬาบริเวณโรงเรียนบ้านน้ำราบ	ประชาชนในพื้นที่ใช้เวลาวางให้เกิดประโยชน์	ก่อสร้างลานกีฬาระดับมาตรฐาน	-	-	-	-	จำนวนประชาชนที่เข้ามาใช้ออกกำลังกาย	ประชาชนมีสุขภาพที่ดีแข็งแรงใช้เวลาว่างให้เป็นประโยชน์	กองช่าง
๘	โครงการก่อสร้างประปาหอดังบริเวณถนนสายบางสักข.๖-เตาเผาขยะ ม.๑	เพื่อให้ประชาชนมีน้ำใช้ที่สะอาดและเพียงพอ	ก่อสร้างประปาหอดังขนาด ๒๐ ลบ.ม.	๑,๐๐๐,๐๐๐	-	-	-	จำนวนครัวเรือนที่ใช้น้ำอย่างเพียงพอ	ประชาชนมีน้ำสะอาดใช้ที่เพียงพอ	กองช่าง
๙	โครงการก่อสร้างถนนคอนกรีตเสริมเหล็ก สายบางสัก-เขาพุด	เพื่อให้ประชาชนได้มีถนนสำหรับใช้ในการสัญจรไปมาได้อย่างสะดวก รวดเร็ว	ก่อสร้างถนนคอนกรีตเสริมเหล็ก ยาว ๑,๑๐๐ ม. ผิวจราจรกว้าง ๕ ม.	๓,๑๙๓,๑๐๐	-	-	-	ร้อยละของจำนวนครัวเรือนประชากรที่มีการคมนาคม	ประชาชนสามารถเดินทางสัญจรไปมาได้อย่างสะดวก รวดเร็วและปลอดภัย	กองช่าง
๑๐	โครงการก่อสร้างถนนลาดยางสายบ้านสันโตะ-บ้านนายพิพย์ หมู่ที่ ๑	เพื่อให้ประชาชนได้มีถนนสำหรับใช้ในการสัญจรไปมาได้อย่างสะดวก รวดเร็ว	ก่อสร้างถนนคอนกรีตเสริมเหล็ก ยาว ๗๖๐ ม. ผิวจราจรกว้าง ๕ ม. ทน ๐.๑๕ ม.	-	๒,๑๐๐,๐๐๐	-	-	ร้อยละของจำนวนครัวเรือนประชากรที่มีการคมนาคม	ประชาชนสามารถเดินทางสัญจรไปมาได้อย่างสะดวก รวดเร็วและปลอดภัย	กองช่าง
๑๑	โครงการปรับปรุงอ่างเก็บน้ำคอนกรีตสายโรงธรรม หมู่ที่ ๓	-เพื่อป้องกันการกัดเซาะของน้ำและการพังทลายของดิน	คอนกรีต กว้าง ๓ เมตร ยาว ๑๒ เมตร	๒๐๐,๐๐๐	-	-	-	จำนวนอ่างเก็บน้ำที่ได้รับการปรับปรุง	-ลดการกัดเซาะของน้ำและการพังทลายของดิน -สามารถกักเก็บน้ำ	กองช่าง
๑๒	โครงการก่อสร้างถนนลาดยางสายบ้านนายสุขน นะกุด หมู่ที่ ๖	เพื่อให้ประชาชนได้มีถนนสำหรับใช้ในการสัญจรไปมาได้อย่างสะดวก รวดเร็ว	ก่อสร้างถนนคอนกรีตเสริมเหล็ก ยาว ๗๖๐ ม. ผิวจราจรกว้าง ๕ ม.	-	๒,๑๐๐,๐๐๐	-	-	ร้อยละของจำนวนครัวเรือนประชากรที่มีการคมนาคม	ประชาชนสามารถเดินทางสัญจรไปมาได้อย่างสะดวก รวดเร็วและ	กองช่าง

บัญชีครุภัณฑ์

แผนพัฒนาท้องถิ่นปี (พ.ศ.๒๕๖๑ - ๒๕๖๔)

องค์การบริหารส่วนตำบลบางลึก

ที่	แผนงาน	หมวด	ประเภท	วัตถุประสงค์	เป้าหมาย (ผลผลิตของครุภัณฑ์)	งบประมาณและปีที่ผ่านมา				หน่วยงาน รับผิดชอบหลัก
						๒๕๖๑ (บาท)	๒๕๖๒ (บาท)	๒๕๖๓ (บาท)	๒๕๖๔ (บาท)	
๑	บริหารทั่วไป	ค่าครุภัณฑ์	ครุภัณฑ์สำนักงาน	-เพื่อจัดเก็บเอกสาร และวัสดุสำนักงาน -เพื่อจัดเก็บเอกสาร สมุดคำสั่ง ประกาศ -เพื่อความสะดวกใน การปฏิบัติหน้าที่ <i>- ๐๖๒๗๗๕๗๗</i>	-ตู้เหล็กเก็บเอกสาร บานพับ จำนวน ๒ ตู้ -ตู้บานเลื่อนกระจก ๒ ชั้น จำนวน ๓ ตู้ -เก้าอี้ใช้คอมพิวเตอร์ จำนวน ๒ ตัว	๕,๕๐๐	๕,๕๐๐	๕,๕๐๐	๕,๕๐๐	สำนักงานปลัด
			ครุภัณฑ์คอมพิวเตอร์	-จัดเก็บข้อมูล ใช้ในการประมวลผล	-จัดซื้อเครื่องคอมพิวเตอร์ พร้อมเครื่องพิมพ์ Mutitane tion แบบชนิดหมึกอิงเจ็ต จำนวน ๕ ชุด	๑๔๐,๐๐๐	-	-	-	
			ครุภัณฑ์สำนักงาน ครุภัณฑ์งานบ้านงานครัว	-เพื่อความสะดวกใน การปฏิบัติงาน	จัดหาครุภัณฑ์ ไฟฟ้า วิทยุ งานบ้านงานครัว ฯลฯ	๒,๕๐๐,๐๐๐	๒,๕๐๐,๐๐๐	๒,๕๐๐,๐๐๐	๒,๕๐๐,๐๐๐	

ที่	แผนงาน	หมวด	ประเภท	วัตถุประสงค์	เป้าหมาย (ผลผลิตของครุภัณฑ์)	งบประมาณและปีที่ผ่านมา				หน่วยงาน รับผิดชอบหลัก
						๒,๕๖๑ (บาท)	๒,๕๖๒ (บาท)	๒,๕๖๓ (บาท)	๒,๕๖๔ (บาท)	
๒	การรักษาความสงบ ภายใน	ค่าครุภัณฑ์	ครุภัณฑ์สำนักงาน	๑.เพื่อจัดเก็บเอกสารให้เป็นหมวดหมู่ ๒.ความเรียบร้อยในการจัดเก็บเอกสาร	-ตู้เหล็กเก็บเอกสารบานพับ	๕,๕๐๐	-	-	-	สำนักงานปลัด
			ครุภัณฑ์คอมพิวเตอร์	-จัดเก็บข้อมูล ใช้ในการประมวลผล	-จัดซื้อเครื่องคอมพิวเตอร์ พร้อมเครื่องพิมพ์ Mutitane tion แบบฉีดหมึก อิงเจ็ด จำนวน ๕ ชุด	๒๒,๐๐๐	-	-	-	
๓	บริหารงานคลัง	ค่าครุภัณฑ์	ครุภัณฑ์สำนักงาน	-เก็บเอกสารงานพัสดุ งานจัดเก็บ งานบัญชี -ใช้สำหรับปฏิบัติงาน	-ตู้เก็บเอกสาร ๑ ตู้ -โต๊ะทำงานระดับ ๓-๖	๕,๕๐๐	๕,๐๐๐	-	๕,๐๐๐	กองคลัง
			ครุภัณฑ์ยานพาหนะ และขนส่ง	เก็บค่าน้ำ ภาษี จัดเก็บรายได้	รถจักรยานยนต์ จำนวน ๑ คัน	๓๘,๐๐๐	-	-	-	

ที่	แผนงาน	หมวด	ประเภท	วัตถุประสงค์	เป้าหมาย (ผลผลิตของครุภัณฑ์)	งบประมาณและปีที่ผ่านมา				หน่วยงาน รับผิดชอบหลัก
						๒,๕๖๑ (บาท)	๒,๕๖๒ (บาท)	๒,๕๖๓ (บาท)	๒,๕๖๔ (บาท)	
๔	การศึกษา	ค่าครุภัณฑ์	ครุภัณฑ์สำนักงาน	-เพื่อจัดเก็บเอกสาร -ติดตั้งศูนย์พัฒนาใหม่ ใหม่ความพร้อมในด้าน ความสะดวกสบาย	-ตู้เหล็กเก็บเอกสาร ขนาด ๔๐ ช่อง -พัฒนาคิดผาผนัง	๔,๙๐๐	๔,๙๐๐	๔,๙๐๐	-	สำนักงานปลัด
๕	เคหะและชุมชน	ค่าครุภัณฑ์	ครุภัณฑ์คอมพิวเตอร์	-จัดเก็บข้อมูล ใช้ในการประมวลผล	-จัดซื้อเครื่องคอมพิวเตอร์ พร้อมเครื่องพิมพ์ Mutitane tion แบบฉีดหมึก อิงเจ็ด	๒๘,๐๐๐	-	-	-	กองช่าง
		ค่าครุภัณฑ์	ครุภัณฑ์สำนักงาน	-เพื่อความสะดวกในการ ปฏิบัติงาน	-เก้าอี้ผู้ใช้คอมพิวเตอร์	๑,๕๐๐	-	-	-	
				-เพื่อจัดเก็บเอกสาร และวัสดุสำนักงาน	-ตู้เหล็กเก็บเอกสาร บานพับ ๒ บาน ๒ ตู้	๑๑,๐๐๐	-	-	-	
			ครุภัณฑ์คอมพิวเตอร์	ใช้งานประมวลผล กองช่าง	เครื่องสำรองไฟ ๓ ตัว	๙,๖๐๐	-	-	-	

ที่	แผนงาน	หมวด	ประเภท	วัตถุประสงค์	เป้าหมาย (ผลผลิตของครุภัณฑ์)	งบประมาณและปีที่ผ่านมา				หน่วยงาน รับผิดชอบหลัก
						๒,๕๖๑ (บาท)	๒๕๖๒ (บาท)	๒๕๖๓ (บาท)	๒๕๖๔ (บาท)	
		ค่าครุภัณฑ์	ครุภัณฑ์ยานพาหนะ และขนส่ง	-เพื่อความสะดวกใน การปฏิบัติงาน	จัดซื้อครุภัณฑ์ยานพาหนะ ต่างๆ	๘๐๐,๐๐๐	๘๐๐,๐๐๐	๘๐๐,๐๐๐	๘๐๐,๐๐๐	
		ค่าครุภัณฑ์	ครุภัณฑ์สำรวจ	-เพื่อความสะดวกใน การปฏิบัติงาน	จัดซื้อครุภัณฑ์สำรวจต่างๆ	๕๐,๐๐๐	๕๐,๐๐๐	๕๐,๐๐๐	๕๐,๐๐๐	
๖	แผนงานอุตสาหกรรม และการโยธา	ค่าครุภัณฑ์	ครุภัณฑ์สิ่งก่อสร้าง	-เพื่อความสะดวกใน การปฏิบัติงาน	จัดซื้อครุภัณฑ์ก่อสร้างต่างๆ	๒๐๐,๐๐๐	๒๐๐,๐๐๐	๒๐๐,๐๐๐	๒๐๐,๐๐๐	
๗	แผนงานศาสนา และวัฒนธรรม	ค่าครุภัณฑ์	ครุภัณฑ์สำนักงาน	-เพื่อความสะดวกใน การปฏิบัติงาน	จัดซื้อครุภัณฑ์สำนักงาน	๕๐,๐๐๐	๕๐,๐๐๐	๕๐,๐๐๐	๕๐,๐๐๐	สำนักงานปลัด
๘	แผนงานพาณิชย์	ค่าครุภัณฑ์	ค่าครุภัณฑ์อื่นๆ	-เพื่อความสะดวกใน การปฏิบัติงาน	จัดซื้อครุภัณฑ์ต่างๆ	๕๐,๐๐๐	๕๐,๐๐๐	๕๐,๐๐๐	๕๐,๐๐๐	

ที่	แผนงาน	หมวด	ประเภท	วัตถุประสงค์	เป้าหมาย (ผลผลิตของครุภัณฑ์)	งบประมาณและปีที่ผ่านมา				หน่วยงาน รับผิดชอบหลัก
						๒,๕๖๑ (บาท)	๒๕๖๒ (บาท)	๒๕๖๓ (บาท)	๒๕๖๔ (บาท)	
๙	สังคมสงเคราะห์	ค่าครุภัณฑ์	ครุภัณฑ์สำนักงาน	เพื่อความสะดวกในการปฏิบัติงาน	เก้าอี้ใช้คอมพิวเตอร์ ๒ ตัว	๓,๐๐๐	-	-	-	สำนักงานปลัด
			ครุภัณฑ์โฆษณาเผยแพร่	เพื่อใช้ในการเก็บข้อมูลในการดำเนินงาน	กล้องถ่ายภาพดิจิทัล	๙,๐๐๐	-	-	-	
			ครุภัณฑ์งานบ้าน งานครัว	เพื่อใช้ในการจัดกิจกรรมโครงการต่าง	कुलเลอร์ตู้มินิแอร์	๓,๐๐๐	-	-	-	
รวม						๓,๙๗๑,๐๐๐	๓,๖๗๒,๔๐๐	๓,๖๖๐,๔๐๐	๓,๖๖๐,๕๐๐	๑๔,๙๖๔,๓๐๐

ส่วนที่ ๕

การติดตามและประเมินผล

ส่วนที่ ๕

การติดตามและประเมินผล

๕.๑ การติดตามและประเมินผลยุทธศาสตร์

เป็นแบบที่กำหนดให้คณะกรรมการติดตามและประเมินผลและพัฒนาท้องถิ่น ดำเนินการให้คะแนนตามเกณฑ์ที่กำหนดไว้ ซึ่งเป็นส่วนหนึ่งของการติดตามและประเมินผลแผนพัฒนา โคนดำเนินการให้แล้วเสร็จภายใน ๖๐ วัน นับแต่วันที่ประกาศใช้งบประมาณรายจ่าย ซึ่งมีรายละเอียดดังนี้

- ติดตามประกาศภายใน ๑๕ วัน นับแต่ผู้บริหารเสนอสภา (ระยะเวลา ๓๐ วัน)
- รายงานปีละ ๒ ครั้ง (เมษายน / ตุลาคม ของทุกปี)

การติดตามและประเมินผล ประกอบด้วย

๑. การติดตามและประเมินผลแผนยุทธศาสตร์
๒. การติดตามและประเมินผลโครงการ
๓. สรุปผลการพัฒนาท้องถิ่นในภาพรวม
 - ปริมาณ / คุณภาพ ผลที่ได้จริง คืออะไร
 - ประชาชนได้ประโยชน์อย่างไร / ข้าราชการได้ประโยชน์อย่างไร
 - วัตถุประสงค์ได้จริงหรือไม่ หรือวัตถุประสงค์ได้เท่าไร
 - ผลกระทบ
๔. ข้อเสนอแนะในการจัดทำแผนพัฒนาท้องถิ่นในอนาคต
 - ผลกระทบไปสู่อนาคต
 - ข้อสังเกต ข้อเสนอแนะ ผลจากการพัฒนา

แนวทางการพิจารณาการติดตามและประเมินผล

ประเด็นการพิจารณา	คะแนน
๑. ข้อมูลสภาพทั่วไปและข้อมูลพื้นฐานขององค์กรปกครองส่วนท้องถิ่น	๒๐
๒. การวิเคราะห์สภาพการณ์และศักยภาพ	๑๕
๓. ยุทธศาสตร์ ประกอบด้วย	๖๕
๓.๑ ยุทธศาสตร์ขององค์กรปกครองส่วนท้องถิ่น	(๑๐)
๓.๒ ยุทธศาสตร์ขององค์กรปกครองส่วนท้องถิ่นในเขตจังหวัด	(๑๐)
๓.๓ ยุทธศาสตร์จังหวัด	(๑๐)
๓.๔ วิสัยทัศน์	(๕)
๓.๕ กลยุทธ์	(๕)
๓.๖ เป้าประสงค์ของแต่ละประเด็นกลยุทธ์	(๕)
๓.๗ จุดยืนทางยุทธศาสตร์	(๕)
๓.๘ แผนงาน	(๕)
๓.๙ ความเชื่อมโยงของยุทธศาสตร์ในภาพรวม	(๕)
๓.๑๐ ผลผลิต/โครงการ	(๕)
รวมคะแนน	๑๐๐

แนวทางเบื้องต้นในการให้คะแนนแนวทางการพิจารณาการติดตามและประเมินผลยุทธศาสตร์
เพื่อความสอดคล้องแผนพัฒนาท้องถิ่นสี่ปีขององค์กรปกครองส่วนท้องถิ่น

ประเด็นการพิจารณา	รายละเอียดหลักเกณฑ์	คะแนนเต็ม	คะแนนที่ได้
๑. ข้อมูลสภาพทั่วไปและข้อมูลพื้นฐานขององค์กรปกครองส่วนท้องถิ่น	ควรประกอบด้วยข้อมูลดังนี้ (๑) ข้อมูลเกี่ยวกับด้านกายภาพ เช่น ที่ตั้งของหมู่บ้าน/ชุมชน/ตำบล ลักษณะภูมิประเทศ ลักษณะภูมิอากาศ ลักษณะของดิน ลักษณะของแหล่งน้ำ ลักษณะของไม้/ป่าไม้ ฯลฯ ด้านการเมือง/การปกครอง เช่น เขตการปกครอง การเลือกตั้ง ฯลฯ	๒๐ (๓)	
	(๒) ข้อมูลเกี่ยวกับด้านการเมือง/การปกครอง เช่น เขตการปกครอง การเลือกตั้ง ฯลฯ ประชากร เช่น ข้อมูลเกี่ยวกับจำนวนประชากร และช่วงอายุและจำนวนประชากร ฯลฯ	(๒)	
	(๓) ข้อมูลเกี่ยวกับสภาพทางสังคม เช่น การศึกษา สาธารณสุข อาชญากรรม ยาเสพติด การสังคมสงเคราะห์ ฯลฯ	(๒)	
	(๔) ข้อมูลเกี่ยวกับระบบบริการพื้นฐาน เช่น การคมนาคมขนส่ง การไฟฟ้า การประปา โทรศัพท์ ฯลฯ	(๒)	
	(๕) ข้อมูลเกี่ยวกับระบบเศรษฐกิจ เช่น การเกษตร การประมง การปศุสัตว์ การบริการ การท่องเที่ยว อุตสาหกรรม การพาณิชย์/กลุ่มอาชีพ แรงงาน ฯลฯ และเศรษฐกิจพอเพียงท้องถิ่น (ด้านการเกษตรและแหล่งน้ำ)	(๒)	
	(๖) ข้อมูลเกี่ยวกับศาสนา ประเพณี วัฒนธรรม เช่น การนับถือศาสนา ประเพณีและงานประจำปี ภูมิปัญญาท้องถิ่น ภาษาถิ่น สินค้าพื้นเมือง และของที่ระลึก ฯลฯ และอื่นๆ	(๒)	
	(๗) ข้อมูลเกี่ยวกับทรัพยากรธรรมชาติ เช่น น้ำ ป่าไม้ ภูเขา คุณภาพของทรัพยากรธรรมชาติ ฯลฯ	(๒)	
	(๘) การสำรวจและจัดเก็บข้อมูลเพื่อการจัดทำแผนพัฒนาท้องถิ่นหรือการใช้ข้อมูล จปฐ.	(๒)	
	(๙) การประชุมประชาคมท้องถิ่น รูปแบบ วิธีการ และการดำเนินการประชุมประชาคมท้องถิ่น โดยใช้กระบวนการร่วมคิด ร่วมทำ ร่วมตัดสินใจ ร่วมตรวจสอบ ร่วมรับประโยชน์ ร่วมแก้ปัญหา ปรีชาหาหรือแลกเปลี่ยนเรียนรู้ เพื่อแก้ปัญหาสำหรับการพัฒนาท้องถิ่นตามอำนาจหน้าที่ขององค์กรปกครองส่วนท้องถิ่น	(๓)	
๒. การวิเคราะห์สภาพการณ์และศักยภาพ	ควรประกอบด้วยข้อมูลดังนี้ (๑) การวิเคราะห์ที่ครอบคลุมความเชื่อมโยง ความสอดคล้องยุทธศาสตร์จังหวัด ยุทธศาสตร์การพัฒนาขององค์กรปกครองส่วนท้องถิ่นในเขตจังหวัด ยุทธศาสตร์ขององค์กรปกครองส่วนท้องถิ่น นโยบายของผู้บริหารท้องถิ่น รวมถึงความเชื่อมโยงแผนยุทธศาสตร์ชาติ ๒๐ ปี แผนพัฒนาเศรษฐกิจและสังคมแห่งชาติ และ Thailand ๔.๐	๑๕ (๒)	
	(๒) การวิเคราะห์การใช้ผังเมืองรวมหรือผังเมืองเฉพาะและการบังคับใช้ผลของการบังคับใช้ สภาพการณ์ที่เกิดขึ้นต่อการพัฒนาท้องถิ่น	(๑)	

ประเด็นการพิจารณา	รายละเอียดหลักเกณฑ์	คะแนนเต็ม	คะแนนที่ได้
<p>๒. การวิเคราะห์สภาวะการณ์และศักยภาพ (ต่อ)</p>	(๓) การวิเคราะห์ทางสังคม เช่น ด้านแรงงาน การศึกษา สาธารณสุข ความยากจน อาชญากรรม ปัญหายาเสพติด เทคโนโลยี จารีต ประเพณี วัฒนธรรม ภูมิปัญญาท้องถิ่น เป็นต้น	(๒)	
	(๔) การวิเคราะห์ทางเศรษฐกิจ ข้อมูลด้านรายได้ครัวเรือน การส่งเสริมอาชีพ กลุ่มอาชีพ กลุ่มทางสังคม การพัฒนาอาชีพและกลุ่มต่างๆ สภาพทางเศรษฐกิจและความเป็นอยู่ทั่วไป เป็นต้น	(๒)	
	(๕) การวิเคราะห์สิ่งแวดล้อม พื้นที่สีเขียว ธรรมชาติต่างๆ ทางภูมิศาสตร์ กระบวนการหรือสิ่งที่เกิดขึ้น การประดิษฐ์ที่มีผลต่อสิ่งแวดล้อมและการพัฒนา	(๒)	
	(๖) ผลการวิเคราะห์ศักยภาพเพื่อประเมินสถานภาพการพัฒนาในปัจจุบันและโอกาสการพัฒนาในอนาคตของท้องถิ่น ด้วยเทคนิค SWOT Analysis ที่อาจส่งผลต่อการดำเนินงานได้แก่ S-Strength (จุดแข็ง) W-Weakness (จุดอ่อน) O-Opportunity (โอกาส) และ T-Threat (อุปสรรค)	(๒)	
	(๗) สรุปประเด็นปัญหาและความต้องการของประชาชนเชิงพื้นที่ มีการนำเสนอปัญหา ค้นหาสาเหตุของปัญหาหรือสมมติฐานของปัญหา แนวทางการแก้ไขปัญหาวินิจฉัยปัญหา การกำหนดวัตถุประสงค์เพื่อแก้ไขปัญหา	(๒)	
	(๘) สรุปผลการดำเนินงานตามงบประมาณที่ได้รับ และการเบิกจ่ายงบประมาณ ในปีงบประมาณ พ.ศ. ๒๕๕๗-๒๕๖๐ เช่น สรุปสถานการณ์การพัฒนา การตั้งงบประมาณ การเบิกจ่ายงบประมาณ การประเมินผลการนำแผนพัฒนาท้องถิ่นไปปฏิบัติในเชิงปริมาณ และการประเมินประสิทธิผลของแผนพัฒนาท้องถิ่นในเชิงคุณภาพ	(๑)	
	(๙) ผลที่ได้รับจากการดำเนินงานในปีงบประมาณ พ.ศ. ๒๕๕๗-๒๕๖๐ เช่น ผลที่ได้รับ/ผลที่สำคัญ ผลกระทบ และสรุปปัญหาอุปสรรคการดำเนินงานที่ผ่านมาและแนวทางการแก้ไข ปีงบประมาณ พ.ศ. ๒๕๕๗-๒๕๖๐	(๑)	
<p>๓. ยุทธศาสตร์</p> <p>๓.๑ ยุทธศาสตร์ขององค์การปกครองส่วนท้องถิ่น</p>	<p>ควรประกอบด้วยข้อมูลดังนี้</p> <p>สอดคล้องกับสภาพสังคม เศรษฐกิจ สิ่งแวดล้อมของท้องถิ่น ประเด็นปัญหาการพัฒนาและแนวทางการพัฒนาที่สอดคล้องกับยุทธศาสตร์ขององค์การปกครองส่วนท้องถิ่น และเชื่อมโยงหลักพระราชบัญญัติแผนยุทธศาสตร์ชาติ ๒๐ ปี แผนพัฒนาเศรษฐกิจและสังคมแห่งชาติ และ Thailand ๔.๐</p>	<p>๖๕</p> <p>(๑๐)</p>	
<p>๓.๒ ยุทธศาสตร์ขององค์การปกครองส่วนท้องถิ่นในเขตจังหวัด</p>	<p>สอดคล้องและเชื่อมโยงกับสภาพสังคม เศรษฐกิจ สิ่งแวดล้อมของท้องถิ่น และยุทธศาสตร์จังหวัด และเชื่อมโยงหลักพระราชบัญญัติแผนยุทธศาสตร์ชาติ ๒๐ ปี แผนพัฒนาเศรษฐกิจและสังคมแห่งชาติ และ Thailand ๔.๐</p>	(๑๐)	
<p>๓.๓ ยุทธศาสตร์จังหวัด</p>	<p>สอดคล้องกับแผนพัฒนาเศรษฐกิจและสังคมแห่งชาติ แผนการบริหารราชการแผ่นดิน นโยบาย/ยุทธศาสตร์ คสช. และนโยบายรัฐบาลหลักพระราชบัญญัติแผนยุทธศาสตร์ชาติ ๒๐ ปี และ Thailand ๔.๐</p>	(๑๐)	

ประเด็นการพิจารณา	รายละเอียดหลักเกณฑ์	คะแนนเต็ม	คะแนนที่ได้
๓. ยุทธศาสตร์ (ต่อ) ๓.๔ วิสัยทัศน์	วิสัยทัศน์ ซึ่งมีลักษณะแสดงสถานภาพที่องค์กรปกครองส่วนท้องถิ่นต้องการจะเป็นหรือบรรลุถึงอนาคตอย่างชัดเจน สอดคล้องกับโอกาสและศักยภาพที่เป็นลักษณะเฉพาะขององค์กรปกครองส่วนท้องถิ่น และสัมพันธ์กับโครงการพัฒนาท้องถิ่น	(๕)	
๓.๕ กลยุทธ์	แสดงให้เห็นช่องทาง วิธีการ ภารกิจหรือสิ่งที่จะต้องทำตามอำนาจหน้าที่ขององค์กรปกครองส่วนท้องถิ่นที่จะนำไปสู่การบรรลุวิสัยทัศน์ หรือแสดงให้เห็นถึงความชัดเจนในสิ่งที่จะดำเนินการให้บรรลุวิสัยทัศน์นั้น	(๕)	
๓.๖ เป้าประสงค์ของแต่ละประเด็นกลยุทธ์	เป้าประสงค์ของแต่ละประเด็นกลยุทธ์มีความสอดคล้องและสนับสนุนต่อกกลยุทธ์ที่จะเกิดขึ้น มุ่งหมายสิ่งหนึ่งสิ่งใดที่ชัดเจน	(๕)	
๓.๗ จุดยืนทางยุทธศาสตร์ (Positioning)	ความมุ่งมั่นอันแน่วแน่ในการวางแผนพัฒนาท้องถิ่น เพื่อให้บรรลุวิสัยทัศน์ขององค์กรปกครองส่วนท้องถิ่น ซึ่งเกิดจากศักยภาพของพื้นที่จริง ที่จะนำไปสู่ผลสำเร็จทางยุทธศาสตร์	(๕)	
๓.๘ แผนงาน	แผนงานหรือจุดมุ่งหมายเพื่อการพัฒนาในอนาคต กำหนดจุดมุ่งหมายในเรื่องใดเรื่องหนึ่งหรือแผนงานที่เกิดจากเป้าประสงค์ ตัวชี้วัด ค่าเป้าหมาย กลยุทธ์ จุดยืนทางยุทธศาสตร์และยุทธศาสตร์ขององค์กรปกครองส่วนท้องถิ่นที่มีความชัดเจน นำไปสู่การจัดทำโครงการพัฒนาท้องถิ่นในแผนพัฒนาท้องถิ่นสี่ปี โดยระบุแผนงานและความเชื่อมโยงดังกล่าว	(๕)	
๓.๙ ความเชื่อมโยงของยุทธศาสตร์ในภาพรวม	ความเชื่อมโยงองค์รวมที่นำไปสู่การพัฒนาท้องถิ่นที่เกิดผลผลิต/โครงการจากแผนยุทธศาสตร์ชาติ ๒๐ ปี แผนพัฒนาเศรษฐกิจและสังคมแห่งชาติ ฉบับที่ ๑๒ Thailand ๔.๐ แผนพัฒนาภาค/แผนพัฒนากลุ่มจังหวัด/แผนพัฒนาจังหวัด ยุทธศาสตร์การพัฒนาขององค์กรปกครองส่วนท้องถิ่นในเขตจังหวัดและยุทธศาสตร์ขององค์กรปกครองส่วนท้องถิ่น	(๕)	
๓.๑๐ ผลผลิต/โครงการ	ผลผลิต/โครงการ เป็นผลผลิตที่เป็นชุดหรือเป็นโครงการที่เป็นชุด กลุ่มหรืออันหนึ่งอันเดียวกัน ลักษณะเดียวกัน เป็นต้น เพื่อนำไปสู่การจัดทำโครงการเพื่อพัฒนาท้องถิ่นในแผนพัฒนาท้องถิ่นสี่ปีอย่างถูกต้องและครบถ้วน	(๕)	
รวมคะแนน		๑๐๐	

๕.๒ การติดตามและประเมินผลโครงการ

แนวทางการพิจารณาการติดตามและประเมินผลโครงการเพื่อความสอดคล้องแผนพัฒนา
ท้องถิ่นสี่ปีขององค์กรปกครองส่วนท้องถิ่น

ประเด็นการพิจารณา	คะแนน
๑. การสรุปสถานการณ์การพัฒนา	๑๐
๒. การประเมินผลการนำแผนพัฒนาท้องถิ่นสี่ปีไปปฏิบัติในเชิงปริมาณ	๑๐
๓. การประเมินผลการนำแผนพัฒนาท้องถิ่นสี่ปีไปปฏิบัติในเชิงคุณภาพ	๑๐
๔. แผนงานและยุทธศาสตร์การพัฒนา	๑๐
๕. โครงการพัฒนา ประกอบด้วย	๖๐
๕.๑ ความชัดเจนของชื่อโครงการ	(๕)
๕.๒ กำหนดวัตถุประสงค์สอดคล้องกับโครงการ	(๕)
๕.๓ เป้าหมาย (ผลผลิตของโครงการ) มีความชัดเจนนำไปสู่การตั้งงบประมาณได้ถูกต้อง	(๕)
๕.๔ โครงการมีความสอดคล้องกับแผนยุทธศาสตร์ชาติ ๒๐ ปี	(๕)
๕.๕ เป้าหมาย (ผลผลิตของโครงการ) มีความสอดคล้องกับแผนพัฒนาเศรษฐกิจและสังคม แห่งชาติ	(๕)
๕.๖ โครงการมีความสอดคล้องกับ Thailand ๔.๐	(๕)
๕.๗ โครงการสอดคล้องกับยุทธศาสตร์จังหวัด	(๕)
๕.๘ โครงการแก้ไขปัญหาความยากจนหรือการเสริมสร้างให้ประเทศชาติมั่นคง มั่งคั่ง ยั่งยืน ภายใต้หลักปรัชญา	(๕)
๕.๙ งบประมาณ มีความสอดคล้องกับเป้าหมาย (ผลผลิตของโครงการ)	(๕)
๕.๑๐ มีการประมาณการราคาถูกต้องตามหลักวิธีการงบประมาณ	(๕)
๕.๑๑ มีการกำหนดตัวชี้วัด (KPI) และสอดคล้องกับวัตถุประสงค์และผลที่คาดว่าจะได้รับ	(๕)
๕.๑๒ ผลที่คาดว่าจะได้รับ สอดคล้องกับวัตถุประสงค์	(๕)
รวมคะแนน	๑๐๐

แนวทางเบื้องต้นในการให้คะแนนแนวทางการพิจารณาการติดตามและประเมินผลโครงการเพื่อความ
สอดคล้องแผนพัฒนาท้องถิ่นสี่ปีขององค์กรปกครองส่วนท้องถิ่น

ประเด็น การ พิจารณา	รายละเอียดหลักเกณฑ์	คะแนน เต็ม	คะแนน ที่ได้
๑. การสรุป สถานการณ์ การพัฒนา	เป็นการวิเคราะห์กรอบการจัดทำยุทธศาสตร์ขององค์กรปกครองส่วนท้องถิ่น (ใช้การวิเคราะห์ SWOT Analysis/Demand (Demand Analysis)/Global Demand และ Trend ปัจจุบันและสถานการณ์การเปลี่ยนแปลงที่มีผลต่อการพัฒนา อย่างน้อยต้องประกอบด้วยการวิเคราะห์ศักยภาพด้านเศรษฐกิจ, ด้านสังคม ด้านทรัพยากรธรรมชาติและสิ่งแวดล้อม)	๑๐	
๒. การ ประเมินผล การนำ แผนพัฒนา ท้องถิ่นสี่ปี ไปปฏิบัติใน เชิงปริมาณ	๑) การควบคุมที่มีการใช้ตัวเลขต่างๆ เพื่อนำมาใช้วัดผลในเชิงปริมาณ เช่น การวัดจำนวนโครงการ กิจกรรม งาน ต่างๆ ก็คือผลผลิตนั้นเองว่าเป็นไปตามที่ตั้งเป้าหมายเอาไว้หรือไม่จำนวนที่ดำเนินการจริงตามที่ได้กำหนดไว้ เท่าไหร่ จำนวนที่ไม่สามารถดำเนินการได้มีจำนวนเท่าไร สามารถอธิบายได้ตามหลักประสิทธิภาพ (Efficiency) ของการพัฒนาท้องถิ่นตามอำนาจหน้าที่ที่ได้กำหนดไว้ ๒) วิเคราะห์ผลกระทบ/สิ่งที่กระทบ (Impact) โครงการที่ดำเนินการในเชิงปริมาณ (Quantitative)	๑๐	
๓. การ ประเมินผล การนำ แผนพัฒนา ท้องถิ่นสี่ปี ไปปฏิบัติใน เชิงคุณภาพ	๑) การประเมินประสิทธิผลของแผนพัฒนาในเชิงคุณภาพคือการนำเอาเทคนิคต่างๆ มาใช้เพื่อวัดว่าภารกิจ โครงการ กิจกรรม งานต่างๆ ที่ดำเนินการในพื้นที่นั้นๆ ตรงต่อความต้องการของประชาชนหรือไม่และเป็นไปตามอำนาจหน้าที่หรือไม่ ประชาชนพึงพอใจหรือไม่ สิ่งของ วัสดุ ครุภัณฑ์ การดำเนินการต่างๆ มีสภาพหรือลักษณะ ถูกต้อง คงทน ถาวร สามารถใช้งานได้ตามวัตถุประสงค์หรือไม่ ซึ่งเป็นไปตามหลักประสิทธิผล (Effectiveness) ผลการปฏิบัติราชการที่บรรลุวัตถุประสงค์และเป้าหมายของแผนการปฏิบัติราชการตามที่ได้รับงบประมาณมา ดำเนินการ รวมถึงสามารถเทียบเคียงกับส่วนราชการหรือหน่วยงาน ๒) วิเคราะห์ผลกระทบ/สิ่งที่กระทบ (Impact) โครงการที่ดำเนินการในเชิงคุณภาพ (Qualitative)	๑๐	
๔. แผนงาน และ ยุทธศาสตร์ การพัฒนา	๑) วิเคราะห์แผนงาน งาน ที่เกิดจากด้านต่างๆ มีความสอดคล้องกับยุทธศาสตร์ขององค์กรปกครองส่วนท้องถิ่นใน มิติต่างๆ จนนำไปสู่การจัดทำโครงการพัฒนาท้องถิ่นโดยใช้ SWOT Analysis/Demand (Demand Analysis)/Global Demand/Trend หรือหลักการบูรณาการ (Integration) กับองค์กรปกครองส่วน ท้องถิ่นที่มีพื้นที่ติดต่อกัน ๒) วิเคราะห์แผนงาน งาน ที่เกิดจากด้านต่างๆ ที่สอดคล้องกับการแก้ไขปัญหาความยากจน หลักประชารัฐ และหลักปรัชญาเศรษฐกิจพอเพียง และโดยเฉพาะเศรษฐกิจพอเพียงท้องถิ่น (ด้านการเกษตรและแหล่งน้ำ) (Local Sufficiency Economy Plan : LSEP)	๑๐	

ประเด็นการพิจารณา	รายละเอียดหลักเกณฑ์	คะแนนเต็ม	คะแนนที่ได้
<p>๕. โครงการพัฒนา</p> <p>๕.๑ ความชัดเจนของชื่อโครงการ</p>	<p>ควรประกอบด้วยข้อมูลดังนี้</p> <p>เป็นโครงการที่มีวัตถุประสงค์สนองต่อแผนยุทธศาสตร์การพัฒนาขององค์กรปกครองส่วนท้องถิ่นและดำเนินการเพื่อให้การพัฒนาบรรลุตามวิสัยทัศน์ขององค์กรปกครองส่วนท้องถิ่นที่กำหนดไว้ ชื่อโครงการมีความชัดเจน มุ่งไปเรื่องใดเรื่องหนึ่ง อ่านแล้วเข้าใจได้ว่าจะพัฒนาอะไรในอนาคต</p>	<p>๖๐ (๕)</p>	
<p>๕.๒ กำหนดวัตถุประสงค์ สอดคล้องกับโครงการ</p>	<p>มีวัตถุประสงค์ชัดเจน (clear objective) โครงการต้องกำหนดวัตถุประสงค์สอดคล้องกับความเป็นมาของโครงการ สอดคล้องกับหลักการและเหตุผล วิธีการดำเนินงานต้องสอดคล้องกับวัตถุประสงค์ มีความเป็นไปได้ชัดเจน มีลักษณะเฉพาะเจาะจง</p>	<p>(๕)</p>	
<p>๕.๓ เป้าหมาย (ผลผลิตของโครงการ) มีความชัดเจนนำไปสู่การตั้งงบประมาณได้ถูกต้อง</p>	<p>สภาพที่อยากให้เกิดขึ้นในอนาคตเป็นทิศทางที่ต้องไปให้ถึงเป้าหมายต้องชัดเจน สามารถระบุจำนวนเท่าไร กลุ่มเป้าหมายคืออะไร มีผลผลิตอย่างไร กลุ่มเป้าหมาย พื้นที่ดำเนินงาน และระยะเวลาดำเนินงาน อธิบายให้ชัดเจนว่าโครงการนี้จะทำที่ไหน เริ่มต้นในช่วงเวลาใดและจบลงเมื่อไร ใครคือกลุ่มเป้าหมายของโครงการ หากกลุ่มเป้าหมายมีหลายกลุ่ม ให้บอกชัดเจนไปว่าใครคือกลุ่มเป้าหมายหลัก ใครคือกลุ่มเป้าหมายรอง</p>	<p>(๕)</p>	
<p>๕.๔ โครงการมีความสอดคล้องกับแผนยุทธศาสตร์ ๒๐ ปี</p>	<p>โครงการสอดคล้องกับ (๑) ความมั่นคง (๒) การสร้างความสามารถในการแข่งขัน (๓) การพัฒนาและเสริมสร้างศักยภาพคน (๔) การสร้างโอกาสความเสมอภาคและเท่าเทียมกันทางสังคม (๕) การสร้างการเติบโตบนคุณภาพชีวิตที่เป็นมิตรต่อสิ่งแวดล้อม (๖) การปรับสมดุลและพัฒนาระบบการบริหารจัดการภาครัฐ เพื่อให้เกิดความมั่นคง มั่งคั่ง ยั่งยืน</p>	<p>(๕)</p>	
<p>๕.๕ เป้าหมาย (ผลผลิตของโครงการ) มีความสอดคล้องกับแผนพัฒนาเศรษฐกิจและสังคมแห่งชาติ</p>	<p>โครงการมีความสอดคล้องกับแผนพัฒนาเศรษฐกิจและสังคมแห่งชาติ ฉบับที่ ๑๒ โดย (๑) ยึดหลักปรัชญาของเศรษฐกิจพอเพียง (๒) ยึดคนเป็นศูนย์กลางการพัฒนา (๓) ยึดวิสัยทัศน์ภายใต้ยุทธศาสตร์ชาติ ๒๐ ปี (๔) ยึดเป้าหมายอนาคตประเทศไทย ๒๕๗๙ (๕) ยึดหลักการนำไปสู่การปฏิบัติให้เกิดผลสัมฤทธิ์อย่างจริงจังใน ๕ ปีที่ต่อยอดไปสู่ผลสัมฤทธิ์ที่เป็นเป้าหมายระยะยาว ภายใต้แนวทางการพัฒนา (๑) การยกระดับศักยภาพการแข่งขันและการหลุดพ้นกับดักรายได้ปานกลางสู่รายได้สูง (๒) การพัฒนาศักยภาพคนตามช่วงวัยและการปฏิรูประบบเพื่อสร้างสังคมสูงวัยอย่างมีคุณภาพ (๓) การลดความเหลื่อมล้ำทางสังคม (๔) การรองรับการเชื่อมโยงภูมิภาคและความเป็นเมือง (๕) การสร้างความเจริญเติบโตทางเศรษฐกิจและสังคมอย่างเป็นมิตรกับสิ่งแวดล้อม (๖) การบริหารราชการแผ่นดินที่มีประสิทธิภาพ</p>	<p>(๕)</p>	
<p>๕.๖ โครงการมีความสอดคล้องกับ Thailand ๔.๐</p>	<p>โครงการมีลักษณะหรือสอดคล้องกับการปรับเปลี่ยนโครงสร้างเศรษฐกิจไปสู่ Value-Based Economy หรือเศรษฐกิจที่ขับเคลื่อนด้วยนวัตกรรม ทำน้อย ได้มาก เช่น (๑) เปลี่ยนจากการผลิตสินค้า โภคภัณฑ์ ไปสู่สินค้าเชิงนวัตกรรม (๒) เปลี่ยนจากการขับเคลื่อนประเทศด้วยภาคอุตสาหกรรม ไปสู่การขับเคลื่อนด้วยเทคโนโลยี ความคิดสร้างสรรค์ และนวัตกรรม (๓) เปลี่ยนจากการเน้นภาคการผลิตสินค้า ไปสู่การเน้นภาคบริการมากขึ้น รวมถึงโครงการที่เติมเต็มด้วยวิทยาการ ความคิดสร้างสรรค์ นวัตกรรม วิทยาศาสตร์ เทคโนโลยี และการวิจัยและพัฒนา แล้วต่อยอดความได้เปรียบเชิงเปรียบเทียบ เช่น ด้านเกษตร เทคโนโลยีชีวภาพ สาธารณสุข วัฒนธรรม ฯลฯ</p>	<p>(๕)</p>	

ประเด็นการพิจารณา	รายละเอียดหลักเกณฑ์	คะแนนเต็ม	คะแนนที่ได้
๕. โครงการพัฒนา (ต่อ) ๕.๗ โครงการสอดคล้องกับยุทธศาสตร์จังหวัด	โครงการพัฒนาท้องถิ่นมีความสอดคล้องกับห้วงระยะเวลาของแผนพัฒนาจังหวัดที่ได้กำหนดขึ้น เพื่อขับเคลื่อนการพัฒนาท้องถิ่นเสมือนหนึ่งการขับเคลื่อนการพัฒนาจังหวัด ซึ่งไม่สามารถแยกส่วนใดส่วนหนึ่งออกจากกันได้ นอกจากนี้โครงการพัฒนาท้องถิ่นต้องเป็นโครงการเชื่อมต่อหรือเดินทางไปด้วยกันกับยุทธศาสตร์จังหวัดที่ได้กำหนดขึ้นที่เป็นปัจจุบัน	(๕)	
๕.๘ โครงการแก้ไขปัญหาความยากจนหรือการเสริมสร้างให้ประเทศชาติมั่นคง มั่งคั่ง ยั่งยืน ภายใต้หลักปรัชชารัฐ	เป็นโครงการที่ดำเนินการภายใต้พื้นฐานความพอเพียงที่ประชาชนดำเนินการเองหรือร่วมดำเนินการ เป็นโครงการต่อยอดและขยายได้ เป็นโครงการที่ประชาชนต้องการเพื่อให้เกิดความยั่งยืน ซึ่งมีลักษณะที่จะให้ท้องถิ่นมีความมั่นคง มั่งคั่ง ยั่งยืน เป็นท้องถิ่นที่พัฒนาแล้ว ด้วยการพัฒนามตามปรัชญาเศรษฐกิจพอเพียง และเศรษฐกิจพอเพียงท้องถิ่น (ด้านการเกษตรและแหล่งน้ำ) (LSEP)	(๕)	
๕.๙ งบประมาณ มีความสอดคล้องกับเป้าหมาย (ผลผลิตของโครงการ)	งบประมาณโครงการพัฒนาจะต้องคำนึงถึงหลักสำคัญ ๕ ประการในการจัดทำโครงการได้แก่ (๑) ความประหยัด (Economy) (๒) ความมีประสิทธิภาพ (Efficiency) (๓) ความมีประสิทธิภาพ (Effectiveness) (๔) ความยุติธรรม (Equity) (๕) ความโปร่งใส (Transparency)	(๕)	
๕.๑๐ มีการประมาณการราคาถูกต้องตามหลักวิธีการงบประมาณ	การประมาณการราคาเพื่อการพัฒนาต้องให้สอดคล้องกับโครงการถูกต้องตามหลักวิชาการทางช่าง หลักของราคากลาง ราคากลางท้องถิ่น มีความโปร่งใสในการกำหนดราคาและตรวจสอบได้ในเชิงประจักษ์ มีความคลาดเคลื่อนไม่มากกว่าหรือไม่ต่ำกว่าร้อยละห้าของการนำไปตั้งงบประมาณรายจ่ายในข้อบัญญัติ/เทศบัญญัติ เงินสะสม หรือรายจ่ายพัฒนาที่ปรากฏในรูปแบบอื่นๆ	(๕)	
๕.๑๑ มีการกำหนดตัวชี้วัด (KPI) และสอดคล้องกับวัตถุประสงค์ และผลที่คาดว่าจะได้รับ	มีการกำหนดดัชนีชี้วัดผลงาน (Key Performance Indicator : KPI) ที่ สามารถวัดได้ (measurable) ใช้บอกประสิทธิผล (effectiveness) ใช้บอกประสิทธิภาพ (efficiency) ได้ เช่น การกำหนดความพึงพอใจ การกำหนดร้อยละ การกำหนดอันเกิดจากผลของวัตถุประสงค์ที่เกิดที่สิ่งที่ได้รับ (การคาดการณ์ ค่าที่จะได้รับ)	(๕)	
๕.๑๒ ผลที่คาดว่าจะได้รับสอดคล้องกับวัตถุประสงค์	ผลที่ได้รับเป็นสิ่งที่เกิดขึ้นได้จริงจากการดำเนินการตามโครงการพัฒนา ซึ่งสอดคล้องกับวัตถุประสงค์ที่ตั้งไว้ การได้ผลหรือผลที่เกิดขึ้นจะต้องเท่ากับวัตถุประสงค์หรือมากกว่าวัตถุประสงค์ ซึ่งการเขียนวัตถุประสงค์ ควรคำนึงถึง (๑) ความเป็นไปได้และมีความเฉพาะเจาะจง ในการดำเนินงานตามโครงการ (๒) วัดและประเมินผลระดับของความสำเร็จได้ (๓) ระบุสิ่งที่ต้องการดำเนินงานอย่างชัดเจนและเฉพาะเจาะจงมากที่สุด และสามารถปฏิบัติได้ (๔) เป็นเหตุเป็นผล สอดคล้องกับความเป็นจริง (๕) ส่งผลต่อการบ่งบอกเวลาได้	(๕)	
	รวมคะแนน	๑๐๐	

๕.๓ สรุปผลการพัฒนาท้องถิ่นในภาพรวม

๕.๓.๑ การวัดผลในเชิงปริมาณและเชิงคุณภาพ

ข้อ ๓๐ (๕) ของระเบียบกระทรวงมหาดไทยว่าด้วยการจัดทำแผนพัฒนาขององค์การบริหารส่วนท้องถิ่น พ.ศ.๒๕๕๘ ฉบับที่ ๒ พ.ศ.๒๕๕๙ กำหนดว่า ผู้บริหารท้องถิ่นเสนอผลการติดตามและประเมินผลต่อสภาท้องถิ่น และคณะกรรมการพัฒนาท้องถิ่น พร้อมทั้งประกาศผลติดตามและประเมินผลแผนพัฒนาให้ประชาชนในท้องถิ่นทราบในที่เปิดเผยภายในสิบห้าวันนับแต่วันที่ผู้บริหารท้องถิ่นเสนอผลการติดตามและประเมินผลดังกล่าว และต้องปิดประกาศโดยเปิดเผยไม่น้อยกว่า ๓๐ วัน โดยอย่างน้อยปีละ ๒ ครั้งภายในเดือนเมษายนและภายในเดือนตุลาคมของทุกปี และข้อ ๒๙ (๓) กำหนดว่า ให้องค์กรปกครองส่วนท้องถิ่นรายงานผลและเสนอความเห็นซึ่งได้จากการติดตามประเมินผลแผนพัฒนาต่อผู้บริหารท้องถิ่น เพื่อให้ผู้บริหารท้องถิ่นเสนอต่อสภาท้องถิ่นและคณะกรรมการพัฒนาท้องถิ่น พร้อมทั้งประกาศผลการติดตามและประเมินผลแผนพัฒนาให้ประชาชนในท้องถิ่นทราบในที่เปิดเผยภายใน ๑๕ วัน นับแต่วันรายงานผลและเสนอความเห็นดังกล่าวและต้องปิดประกาศไว้เป็นระยะเวลาไม่น้อยกว่า ๓๐ วัน โดยอย่างน้อยปีละ ๒ ครั้งภายในเดือนเมษายนและภายในเดือนตุลาคมของทุกปี

โดยใช้รูปแบบเชิงพรรณนา ซึ่งสามารถแสดงได้ทั้งการอธิบายเชิงสถิติ รูปภาพ กราฟ ข้อมูลต่างๆ

๑) ใช้แบบสำหรับการติดตามประเมินผลเชิงปริมาณและคุณภาพ

๑. แบบตัวบ่งชี้การปฏิบัติงาน (Performance Indicators)

๒. แบบบัตรคะแนน (Scorecard Model) แบบบัตรคะแนน หรือ Scorecard Model

ของ Kaplan Norton

๓. แบบมุ่งวัดผลสัมฤทธิ์ (Result Framework Model (RF))

๔. แบบเชิงเหตุผล (Logical Model) ตัวแบบเชิงเหตุผล หรือ Logical Model

๕. แบบวัดกระบวนการปฏิบัติงาน (Process Performance Measurement System. (PPMS))

ระบบการวัดกระบวนการปฏิบัติงานหรือ PPMS

๖. แบบประเมินโดยใช้วิธีแก้ปัญหาหรือเรียนรู้จากปัญหาที่เกิดขึ้นหรือ Problem Solving Method

๗. แบบการประเมินแบบมีส่วนร่วม (Participatory Methods)

๘. แบบการประเมินผลกระทบ (Impact Evaluation)

๙. แบบการประเมินความเสี่ยง (Risk Assessment Modal)

๑๐. แบบการประเมินตนเอง (Self-assessment Modal)

๑๑. แบบอื่นๆ ที่องค์กรปกครองส่วนท้องถิ่นกำหนดขึ้น ทั้งนี้ต้องอยู่ภายใต้กรอบตามข้อ (๑)-(๑๐) หรือเป็นแบบผสมก็ได้

๒) เชิงปริมาณ (Quantity) คุณภาพ (Quality) ผลที่ได้จริงๆ คืออะไร ค่าใช้จ่าย (Cost) เวลา (Time) เป็นไปตามที่กำหนดไว้หรือไม่

๓) ประชาชนได้ประโยชน์อย่างไรหรือราชการได้ประโยชน์อย่างไร

๔) วัดผลนั้นได้จริงหรือไม่ หรือวัดได้เท่าไร (Key Performance Indicators : KPIs)

๕) ผลกระทบ (Impact)

