

แผนพัฒนาท้องถิ่น ๕ ปี (พ.ศ.๒๕๖๑-๒๕๖๕)



งานนโยบายและแผน
องค์การบริหารส่วนตำบลบางสัก
อำเภอกันตัง จังหวัดตรัง
โทร / โทรสาร ๐-๗๕๒๙-๒๓๑๑





ประกาศ องค์การบริหารส่วนตำบลบางสัก
เรื่อง ประกาศใช้แผนพัฒนาห้าปี (พ.ศ. ๒๕๖๑ - ๒๕๖๕)

ตามที่องค์การบริหารส่วนตำบลบางสัก ได้ดำเนินการทบทวนแผนพัฒนาท้องถิ่น พ.ศ.๒๕๖๑-๒๕๖๕ เพื่อให้มีความสอดคล้องและเชื่อมโยงกับแผนพัฒนาจังหวัด แผนพัฒนากลุ่มจังหวัด รวมทั้งแผนปฏิบัติราชการประจำปีจังหวัด และแผนปฏิบัติราชการประจำปีกลุ่มจังหวัด เพื่อการบูรณาการแผนงาน โครงการ กิจกรรม และงบประมาณในพื้นที่ได้อย่างมีประสิทธิภาพ ขององค์การบริหารส่วนตำบลบางสัก

เพื่อให้การปฏิบัติงานขององค์การบริหารส่วนตำบลบางสัก เป็นไปด้วยความเรียบร้อยและถูกต้อง ตามระเบียบกระทรวงมหาดไทยว่าด้วยการจัดทำแผนพัฒนาขององค์กรปกครองส่วนท้องถิ่น พ.ศ. ๒๕๔๘ และแก้ไขเพิ่มเติมฉบับที่ ๓ พ.ศ.๒๕๖๑ ข้อ ๒๔ จึงขอประกาศใช้แผนพัฒนาท้องถิ่น ๕ ปี (๒๕๖๑-๒๕๖๕) ขององค์การบริหารส่วนตำบลบางสัก ให้ทราบโดยทั่วกัน

ประกาศ ณ วันที่ ๓๐ กรกฎาคม พ.ศ. ๒๕๖๒

(นายประภาส ทิพย์อรุณ)
นายกองค์การบริหารส่วนตำบลบางสัก

คำนำ

ตามพระราชบัญญัติกำหนดแผนและขั้นตอนการกระจายอำนาจให้แก่องค์กรปกครองส่วนท้องถิ่น พ.ศ.๒๕๔๒ ได้บัญญัติให้มืองค์กรรับผิดชอบในการจัดทำแผนกระจายอำนาจให้แก่องค์กรปกครองส่วนท้องถิ่น ซึ่งได้กำหนดการถ่ายโอนภารกิจ และการจัดสรรสัดส่วนของภาษีเพื่อให้องค์กรปกครองส่วนท้องถิ่นนำไปบริหารจัดการให้เกิดประโยชน์สูงสุดแก่ประชาชน ดังนั้น อาศัยอำนาจตามระเบียบกระทรวงมหาดไทย ว่าด้วยการจัดทำแผนพัฒนาขององค์กรปกครองส่วนท้องถิ่น พ.ศ.๒๕๔๘ แก้ไขเพิ่มเติม (ฉบับที่ ๓) พ.ศ.๒๕๖๑ ประกอบกับหนังสือด่วนที่สุด ที่มท.๐๘๑๐.๓/ว๒๙๓๑ ลงวันที่ ๑๕ พฤษภาคม พ.ศ.๒๕๖๒ เรื่อง ชักซ้อมแนวทางการทบทวนแผนพัฒนาท้องถิ่น (พ.ศ.๒๕๖๑ - ๒๕๖๕) ขององค์กรปกครองส่วนท้องถิ่น กำหนดระยะเวลาแผนพัฒนาท้องถิ่นเป็นระยะเวลา ๕ ปี เพื่อให้มีความสอดคล้องและเชื่อมโยงกับแผนพัฒนาจังหวัด/แผนพัฒนากลุ่มจังหวัด/แผนปฏิบัติราชการประจำปีจังหวัด/แผนปฏิบัติราชการประจำปิกกลุ่มจังหวัด ตลอดจนสามารถบูรณาการแผนงาน/โครงการ/กิจกรรม และงบประมาณในพื้นที่ได้อย่างมีประสิทธิภาพ อันจะก่อให้เกิดประโยชน์สูงสุดแก่ประชาชน

องค์การบริหารส่วนตำบลบางสัก จึงได้จัดทำแผนพัฒนาท้องถิ่น ๕ ปี (พ.ศ.๒๕๖๑ - ๒๕๖๕) เพื่อกำหนดทิศทางการบริหารท้องถิ่นให้เป็นไปตามวิสัยทัศน์ที่กำหนดไว้

องค์การบริหารส่วนตำบลบางสัก จึงหวังเป็นอย่างยิ่งว่าแผนพัฒนาท้องถิ่น ๕ ปี (พ.ศ.๒๕๖๑ - ๒๕๖๕) องค์การบริหารส่วนตำบลบางสัก ฉบับนี้จะเป็นแนวทางในการพัฒนาองค์การบริหารส่วนตำบลที่มีประสิทธิภาพและตอบสนองความต้องการของประชาชนอย่างแท้จริงต่อไป

องค์การบริหารส่วนตำบลบางสัก

สารบัญ

หน้า

คำนำ

ส่วนที่ ๑ สภาพทั่วไปและข้อมูลพื้นฐาน

- ด้านกายภาพ	๑
- ด้านการเมืองการปกครอง	๒
- ประชากร	๓
- สภาพทางสังคม	๔
- ระบบบริการพื้นที่	๔
- ระบบเศรษฐกิจ	๕
- ศาสนา ประเพณี วัฒนธรรม	๗
- ทรัพยากรธรรมชาติ	๑๐

ส่วนที่ ๒ ยุทธศาสตร์การพัฒนาระดับองค์กรปกครองส่วนท้องถิ่น

- ความสัมพันธ์ระหว่างแผนพัฒนาระดับมหภาค	๑๑ - ๒๒
- ยุทธศาสตร์ขององค์กรปกครองส่วนท้องถิ่น	๒๓ - ๒๕
- การวิเคราะห์เพื่อพัฒนาท้องถิ่น	๒๖ - ๓๐

ส่วนที่ ๓ การนำแผนพัฒนาท้องถิ่นไปสู่การปฏิบัติ

- ยุทธศาสตร์การพัฒนาและแผนงาน	๓๑
- บัญชีโครงการพัฒนา และบัญชีประสานโครงการ	
- บัญชีสรุปโครงการพัฒนา แบบ ผ.๐๑	๓๒ - ๓๔
- บัญชีโครงการพัฒนา แบบ ผ.๐๒	๓๕ - ๘๑
- บัญชีโครงการเกินศักยภาพ แบบ ผ.๐๒/๑	๘๒ - ๙๑
- บัญชีครุภัณฑ์ แบบ ผ.๐๓	๙๒ - ๙๗

ส่วนที่ ๔ การติดตามและประเมินผล

- การติดตามประเมินผลยุทธศาสตร์	๙๘ - ๑๐๒
- การติดตามและประเมินผลโครงการ	๑๐๓ - ๑๐๗
- สรุปผลการพัฒนาท้องถิ่น	๑๐๘ - ๑๐๙
- ข้อเสนอแนะในการจัดทำแผนพัฒนาท้องถิ่นในอนาคต	๑๑๐ - ๑๑๑

ส่วนที่ ๑

สภาพทั่วไปและข้อมูลพื้นฐาน

แผนพัฒนาท้องถิ่น ๕ ปี
(พ.ศ. ๒๕๖๑ - ๒๕๖๕)
ขององค์การบริหารส่วนตำบลบางสัก อำเภอกันตัง จังหวัดตรัง

ส่วนที่ ๑ สภาพทั่วไปและข้อมูลพื้นฐาน

๑. ด้านกายภาพ

๑.๑ ที่ตั้งของหมู่บ้านหรือชุมชนหรือตำบล

เนื้อที่ มีเนื้อที่ประมาณ ๙๕.๐๖ ตารางกิโลเมตรหรือประมาณ ๖๐,๐๐๐ ไร่

ที่ตั้ง อาณาเขตตำบลบางสัก เป็นตำบลหนึ่งของอำเภอกันตัง จังหวัดตรัง ตั้งอยู่ทางทิศตะวันตกเฉียงใต้ของอำเภอกันตัง ห่างจากตัวอำเภอกันตัง ประมาณ ๑๓ กิโลเมตร มีอาณาเขตติดต่อกับตำบลต่างๆ ดังนี้

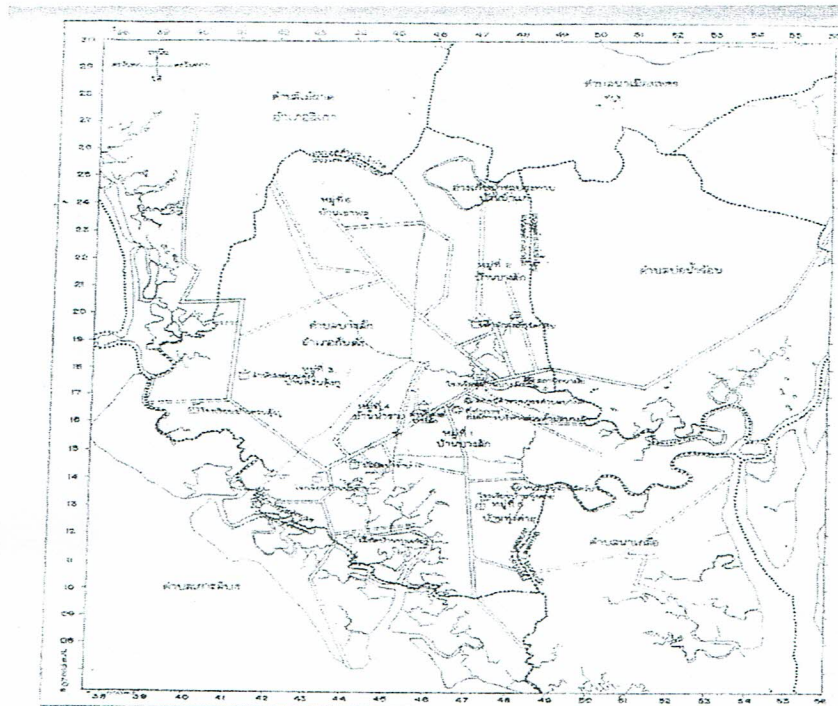

ทิศเหนือ	ติดต่อกับ	ตำบลบ่อน้ำร้อนและอำเภอสิเกา
ทิศใต้	ติดต่อกับ	ตำบลเกาะลิบงและตำบลนาเกลือ
ทิศตะวันออก	ติดต่อกับ	ตำบลบ่อน้ำร้อนและตำบลนาเกลือ
ทิศตะวันตก	ติดต่อกับ	ตำบลเกาะลิบงและอำเภอสิเกา

๑.๒ ลักษณะภูมิประเทศ

สภาพพื้นที่ส่วนใหญ่เป็นที่ราบลุ่มๆตอนๆ สลับด้วยภูเขาเล็กๆ กระจายอยู่ทั่วไป ซึ่งพื้นที่ส่วนใหญ่ใช้ในการทำการเกษตร นอกเหนือจากนั้นเป็นที่แหล่งน้ำและพื้นที่ป่าไม้

๑.๓ ลักษณะภูมิอากาศ

- ช่วงฤดูร้อน อากาศร้อนจัด แห้งแล้งขาดน้ำในบางพื้นที่
- ช่วงฤดูฝน มีฝนตกชุกเป็นระยะเวลานานและมีน้ำหลากในบางพื้นที่

๑.๔ ลักษณะภูมิของดิน

ทรัพยากรดิน มีสภาพเป็นดินร่วนปนทราย เหมาะสำหรับการปลูกยางพารา ปาล์มน้ำมัน

๒ ด้านการเมือง / การปกครอง

๒.๑ เขตการปกครอง : แบ่งออกเป็น ๖ หมู่บ้านประกอบด้วย

หมู่ที่	ชื่อหมู่บ้าน	พื้นที่ (ไร่)	ชื่อผู้ใหญ่บ้าน/กำนัน
๑	บ้านบางสัก	๗,๘๐๐	นายนิพันธ์ ภิรมทอง
๒	บ้านบางสัก	๑๐,๑๔๐	นางวรรณษา แซ่อ้อย
๓	บ้านควนตุงกู	๙,๕๐๐	นายสมยศ จันทร์เมือง
๔	บ้านน้ำราบ	๘,๐๐๐	นายก่อเสริม วันมูสา
๕	บ้านทุ่งค่าย	๖,๔๐๐	นายสมศักดิ์ แก้วชิต
๖	บ้านเขาพลู	๑๗,๘๖๐	นายสมหมาย ทองนวล

๒.๒ การเลือกตั้ง

การเลือกตั้งในพื้นที่

การเลือกตั้งผู้ใหญ่บ้าน

- อำเภอเป็นผู้จัดการเลือกตั้ง โดยการรับสมัครที่อำเภอและแต่งตั้งคณะกรรมการเลือกตั้ง โดยมีปลัดอำเภอ กำนัน ตัวแทนจาก อบต.และตำรวจ ร่วมเป็นคณะกรรมการ
- กำนันประชาสัมพันธ์ให้ประชาชนในพื้นที่ที่มีการเลือกตั้งไปใช้สิทธิ
- อำเภอประกาศผลการเลือกตั้งและแต่งตั้งผู้ได้รับการคัดเลือก

การเลือกตั้งนายก อบต.และสมาชิก อบต.

- กกต. จังหวัด กำหนดให้มีการเลือกตั้ง
- กกต. ตำบลจัดให้มีการเลือกตั้งและให้ความรู้เกี่ยวกับการเลือกตั้งกับคณะกรรมการเลือกตั้งและประชาชนผู้มีสิทธิเลือกตั้ง
- กกต. ตำบล ประกาศรับสมัครเลือกตั้ง ตรวจสอบคุณสมบัติประกาศคุณสมบัติผู้สมัครรับเลือกตั้ง
- รมรณรงค์ประชาสัมพันธ์ การกำหนดเขตเลือกตั้ง การใช้สิทธิเลือกตั้ง
- จัดเวทีเปิดตัว/หาเสียง ปราศรัย
- กกต. ตำบลดำเนินการเลือกตั้ง นับคะแนน ประกาศ กกต.จังหวัดรับรองผล
- นายอำเภอแต่งตั้ง

๓. ประชากร

๓.๑ ข้อมูลเกี่ยวกับประชากร

มีจำนวนประชากรทั้งสิ้น ๖,๓๓๑ คน แยกเป็นชาย ๓,๑๗๑ คน หญิง ๓,๑๖๐ คน มีจำนวนครัวเรือนทั้งสิ้น ๒,๐๖๓ ครัวเรือน แยกรายละเอียดตามรายหมู่บ้านดังนี้

หมู่ที่	ชื่อหมู่บ้าน	จำนวนครัวเรือน (หลัง)	จำนวนประชากร (คน)		
			ชาย	หญิง	รวม
๑	บ้านบางสัก	๓๗๐	๕๑๘	๕๓๗	๑,๐๕๕
๒	บ้านบางสัก	๕๑๐	๖๖๕	๖๘๔	๑,๓๔๙
๓	บ้านควนตุงกู	๓๕๐	๕๙๕	๕๕๓	๑,๑๔๘
๔	บ้านน้ำราบ	๔๒๗	๗๕๕	๗๔๕	๑,๕๐๐
๕	บ้านทุ่งค่าย	๑๘๔	๒๗๒	๓๐๓	๕๗๕
๖	บ้านเขาพลู	๒๒๒	๓๖๖	๓๓๘	๗๐๔
รวม		๒,๐๖๓	๓,๑๗๑	๓,๑๖๐	๖,๓๓๑

*ข้อมูลจาก อำเภอกันตัง สถิติประชากรจากทะเบียนบ้าน แยกรายพื้นที่ ระดับตำบล ณ เดือน มีนาคม ๒๕๖๒

๓.๒ ช่วงอายุและจำนวนประชากร

ช่วงอายุ	ชาย	หญิง	รวม
๐-๑๐	๔๔๕	๔๖๖	๙๑๑
๑๑-๒๐	๖๗๕	๕๑๖	๑,๑๙๑
๒๑-๓๐	๔๔๒	๔๕๐	๘๙๒
๓๑-๔๐	๕๐๕	๕๐๑	๑,๐๐๖
๔๑-๕๐	๔๙๔	๕๒๐	๑,๐๑๔
๕๑-๖๐	๔๕๐	๒๙๐	๗๔๐
๖๑-๗๐	๑๗๐	๑๘๐	๓๕๐
๗๑-๘๐	๖๖	๘๐	๑๔๖
๘๑-๙๐	๓๕	๔๐	๗๕
๙๑-๑๐๐	๐	๕	๕
๑๐๑-๑๑๐	๐	๑	๑

๔.สภาพทางสังคม

๔.๑ การศึกษา

- ศูนย์พัฒนาเด็กเล็ก สังกัดองค์การบริหารส่วนตำบลบางสัก ๑ แห่ง
- โรงเรียนประถมศึกษา สังกัดสำนักงานประถมศึกษาชั้นพื้นฐาน ๓ แห่ง
 - โรงเรียนบ้านบางสักหมู่ที่ ๒
 - โรงเรียนบ้านควนตุงกูหมู่ที่ ๓
 - โรงเรียนบ้านน้ำราบหมู่ที่ ๔
- ศูนย์อินเทอร์เน็ตตำบล ๑ แห่ง
- ศูนย์การศึกษานอกโรงเรียน ๑ แห่ง

๔.๒ สาธารณสุข

- โรงพยาบาลส่งเสริมสุขภาพตำบล ๑ แห่ง
- ศูนย์บริการการแพทย์ฉุกเฉิน ๑ แห่ง

๔.๓ อาชญากรรม

- สถานีตำรวจ (ที่ทำการตำรวจชุมชนประจำตำบล) ๑ แห่ง
- อาสาสมัครรักษาความสงบภายในหมู่บ้าน(ชรบ.) ๒ แห่ง

๔.๔ ยาเสพติด

- ศูนย์ปฏิบัติการต่อสู้เพื่อเอาชนะยาเสพติดของหมู่บ้าน ๑ แห่ง
- กองทุนแผ่นดินแม่ ๑ แห่ง

๔.๕ การสังคมสงเคราะห์

- ศูนย์พัฒนาครอบครัวประจำตำบล ๑ แห่ง
- กองทุนสวัสดิการชุมชน ๑ แห่ง

๕. ระบบการบริการพื้นที่

๕.๑ การคมนาคมขนส่ง

การคมนาคมติดต่อระหว่างตำบล อำเภอ จังหวัด รวมทั้งการคมนาคม ภายในตำบลและหมู่บ้าน มีรายละเอียดดังนี้

ทางหลวงแผ่นดิน	ตริง - กันตัง
ทางหลวงชนบท	ตง ๔๐๐๘ สายนาเมือง - คลองเมง
ทางหลวงชนบท	บางสัก - นาเกลือ
ทางหลวงชนบท	ทุ่งค่าย - ท่าโต๊ะเมฆ
ทางหลวงชนบท	ตง ๕๐๑๐ สายน้ำราบ - หาดยาว

สำหรับเส้นทางเชื่อมระหว่างตำบลและหมู่บ้าน มีสภาพเป็นถนนลูกรัง ถนนหินผุ ถนนลาดยาง โดยมีการบริการรถรับจ้าง เช่น รถตู้โดยสาร Taxi

๕.๒ การไฟฟ้า

จำนวนหมู่บ้านที่มีไฟฟ้าใช้ มีรายละเอียดดังนี้

หมู่ที่ ๑ บ้านบางลึก

หมู่ที่ ๒ บ้านบางลึก

หมู่ที่ ๓ บ้านควนดั่งกู

หมู่ที่ ๔ บ้านน้ำราบ

หมู่ที่ ๕ บ้านทุ่งค้าย

หมู่ที่ ๖ บ้านเขาพลู

ทั้งนี้จำนวนประชากรของตำบลบางลึกได้ใช้ไฟฟ้า ประมาณ ๑๐๐%

๕.๓ การประปา

- ประปาผิวดิน ๒ แห่ง
- ประปาหอดึง ๒๕ แห่ง

๕.๔ โทรศัพท์

มีสัญญาณโทรศัพท์ครอบคลุมทุกระบบ แต่ไม่ครอบคลุมทุกพื้นที่ โดยเฉพาะพื้นที่ป่าเขาไม่มีสัญญาณ

- ระบบบริการอินเทอร์เน็ต จำนวน ๑ แห่ง

๕.๕ ไปรษณีย์หรือการสื่อสารหรือการขนส่ง และวัสดุ ครุภัณฑ์

- มีพนักงาน เจ้าหน้าที่ของบริษัทให้บริการรับส่งพัสดุครุภัณฑ์ในพื้นที่
- ใช้บริการที่ทำการไปรษณีย์อำเภอกันตัง
- บริษัทเอกชนต่างๆ Kerry / DHL

๖.ระบบเศรษฐกิจ

๖.๑ การเกษตร

ประชากรส่วนใหญ่ประกอบอาชีพทางการเกษตร เช่น สวนยางพารา สวนปาล์ม น้ำมัน ผลไม้ เพาะเห็ด เลี้ยงปลาในกระชัง เกษตรผสมผสาน

๖.๒ การประมง

ทำการประมงชายฝั่ง ประมงพื้นบ้าน บริเวณพื้นที่หมู่ที่ ๓ บ้านควนดั่งกู และหมู่ที่ ๔ บ้านน้ำราบ (ท่ากะหยง)

๖.๓ การปศุสัตว์

ทำการปศุสัตว์ (ไก่ไข่ สุกร โค แพะ)

๖.๔ การบริการ

- ร้านเสริมสวย
- ร้านบริการล้างอัดฉีดรถยนต์
- บริการนวดเพื่อสุขภาพ (นวดฝ่าเท้า)
- ร้านซ่อมรถจักรยานยนต์

๖.๕ การท่องเที่ยว

- การท่องเที่ยวเชิงอนุรักษ์
- ล่องแพท่ากะหยง หมู่ที่ ๔ บ้านน้ำราบ
- อ่างเก็บน้ำบ้านป่าแก หมู่ที่ ๒ บ้านบางสัก
- เดินป่า ชมต้นไม้หายาก (ต้นมันช้างยักษ์ ไม้ขาวดำ) หมู่ ๖ บ้านเขาพลู

๖.๖ อุตสาหกรรม

- โรงกลึง ๑ แห่ง

๖.๗ การพาณิชย์และกลุ่มอาชีพ

- ปิมน้ำมัน	๓	แห่ง
- ตลาดนัด	๓	แห่ง
- ร้านขายอุปกรณ์ไฟฟ้าและเฟอร์นิเจอร์	๓	แห่ง
- กลุ่มพัฒนาอาชีพสตรี	๓	แห่ง
- ร้านขายวัสดุก่อสร้าง	๕	แห่ง
- ร้านสหกรณ์กองทุนสวนยาง	๑	แห่ง
- ท่าเทียบเรือ	๒	แห่ง
- ลานเทศบาล	๕	แห่ง
- ร้านรับซื้อไม้ยางพารา	๒	แห่ง
- ร้านคาร์แคร์	๒	แห่ง
- รีสอร์ท/โฮมสเต	๒	แห่ง
- ศูนย์การเรียนรู้เศรษฐกิจพอเพียง	๓	แห่ง
- กลุ่มเกษตรผสมผสาน	๑	แห่ง
- สภาองค์กรชุมชน	๑	แห่ง

๖.๘ แรงงาน

มีแรงงานจากต่างพื้นที่ และแรงงานต่างด้าวมาใช้แรงงานด้านการเกษตร (สวนยางพารา สวนปาล์ม น้ำมัน) และด้านการประมง

๗. ศาสนา ประเพณี วัฒนธรรม

๗.๑ การนับถือศาสนา

มีการนับถือหลายศาสนา เช่น ศาสนาพุทธ อิสลาม คริสต์ แต่ส่วนใหญ่ก็นับถือศาสนาพุทธ หมู่บ้านที่มีประชากรนับถือศาสนาอิสลามมากที่สุด คือ หมู่ที่ ๔ บ้านน้ำราบ (ประมาณ ร้อยละ ๙๐ ของประชากรในพื้นที่) รองลงมาคือหมู่ที่ ๓ บ้านควนตุงกู

ศาสนาสถานประกอบด้วย

- สำนักสงฆ์ ๑ แห่ง (สำนักสงฆ์หว่าทอง หมู่ที่ ๑)
- วัด ๒ แห่ง (วัดทุ่งโคกหิน หมู่ที่ ๒ / วัดควนตุงกูหมู่ที่ ๓)
- มัสยิด ๔ แห่ง (มัสยิดบ้านน้ำราบ / มัสยิดกลาง / มัสยิดทุ่งเจริญ (ทุ่งส้ม) มัสยิดบ้านควนตุงกู)
- ศาลเจ้า ๒ แห่ง

๗.๒ ประเพณีและงานประจำปี

จากการรวมตัวกันเป็นชุมชนของราษฎรมีลักษณะแบบสังคมชนบทในตำบลนี้มีทั้งการนับถือศาสนาพุทธ อิสลามและคริสต์ แต่สัดส่วนประชากรมีการนับถือศาสนาพุทธมากกว่า นอกจากการปฏิบัติตามประเพณีของแต่ละศาสนาแล้ว ยังมีการรวมตัวกัน เพื่อจัดโครงการ/กิจกรรมทางสังคมในโอกาสต่างๆตลอดปี เช่น

- โครงการประเพณีวันสงกรานต์
- โครงการสมโภชเทียนพรรษาและถวายเทียนพรรษา (วันเข้าพรรษา)
- โครงการวันสารทเดือนสิบ
- โครงการประเพณีชักพระ(วันออกพรรษา)
- โครงการธรรมทูตเผยแพร่พระพุทธศาสนา
- โครงการถือศีลกินเจ
- โครงการเข้าสู่สันตฆัม
- โครงการสืบสารประเพณีถือศีลตลอดในเดือนรอมฎอน
- โครงการส่งเสริมการปฏิบัติตนตามศาสนาอิสลาม
- โครงการทำบุญตักบาตรวันขึ้นปีใหม่
- โครงการวันสำคัญทางรัฐพิธี
- งานสมโภชทวดหว่าทองประจำปี

๗.๓ ภูมิปัญญาท้องถิ่น ภาษาถิ่น

หมู่ที่	ชื่อ-สกุล	ความเชี่ยวชาญ
หมู่ที่ ๑	นางปริญานันท์ จังเม่ง	ประธาน อสม. / จักรสาน หัตถกรรม
	นางเจียน ศิริร่วม	จักรสาน
	นายชิต บุญช่วยนาง	หมอพื้นบ้าน (กระดูก-เอ็น)
	นายทวีศิลป์ จิตรพันธ์	หมอสมุนไพร (ยาต้ม)
	นายเชียด สุขอินทร์	หมอพื้นบ้าน (กระดูก-เอ็น)
	นายประจวบ พรหมเจือ	หมอดิน
	นางเอื้อน ทองชนะ	เพลงกล่อมเด็ก
	นายเสถียร มงชู	ช่างทอผ้ารักษาคน
	นางวันดี ทองหู่	หมอพื้นบ้าน (รักษาตาแดง)
	นางจันทร์ ช่วยชู	ผู้นำพิธีทางศาสนา
	นายหนิงเมฆ ขวัญเพชร	เชิดหนังตะลุง
	นายสรวิทย์ พ่อคำข้าง	นักดนตรี
	นางเขียน หนูแก้ว	หมอดำแย/แต่งปาวสาว
	นายสมบูรณ์ มากเขียว	เกษตรกรรมผสมผสาน (เศรษฐกิจพอเพียง)

หมู่ที่	ชื่อ - สกุล	ความเชี่ยวชาญ
หมู่ที่ ๒	นายสมนึก สุวรรณวัฒน์	ดนตรีพื้นบ้าน ซอ/กลองยาว
	นายชัยโชค หัสชัย	อดีตสมาชิก อบต./สมุนไพรพื้นบ้าน
	นายประจวบ ทองชนะ	สมุนไพรพื้นบ้าน
	นายน่วม เพลาเพลิน	หมอพื้นบ้าน/บนบาน/พิธีกรรมความเชื่อ
	นายเจือ อัดกลับ	ช่างแกะสลัก /กลองยาว/นำไหว้พระ
	นางคำสำ หมั้นโพธิ์	หมอดูลายมือ
	นางละออ หัสชัย	เพลงกล่อมเด็ก/ผู้นำไหว้พระ
	นางนุกูล ลาวเพชร	ผู้นำพิธีทางศาสนา
	นางคล้อย พานแสง	หมอรักษากระดูกพื้นบ้าน
	นายหนาม ทับทอง	ปราชญ์ชาวบ้าน / ประวัติชุมชน
	นายสมศักดิ์ ศรารุณศิริวรกุล	ศิลปินพื้นบ้าน (มโนราห์) หมอฮู
	นายบุญ นาทุ่งน้อย	หมอพิธีกรรมบ่าว - สาว
	นางสุซาดา สีชนะพันธ์	นวดแผนไทย
	นายจริง ยาหมื่น	ผู้เชี่ยวชาญด้านศิลปะแม่ไม้มวยไทย
	นางสมสวย เวียงแก้ว	แพทย์แผนไทย ยาสมุนไพร
	นางเช้า หวันเตียว	ความเชี่ยวชาญด้านไสยศาสตร์
	นายจรวาย เพลาเพลิน	ตัดต่อตา
	นายสุจินต์ บางเหรียญ	เศรษฐกิจพอเพียง

หมู่ที่	ชื่อ - สกุล	ความเชี่ยวชาญ
หมู่ที่ ๒	นายปลอบ สุวรรณสุข	เลี้ยงเป็ด เลี้ยงไก่
	นายพุดมพงศ์ มलयงค์	ปลูกมะนาวในลูกท้อ
	นายประดับ ศรีประสิทธิ์	เกษตรผสมผสาน

หมู่ที่	ชื่อ - สกุล	ความเชี่ยวชาญ
หมู่ที่ ๓	นายสมบูรณ์ ทองแถม	ประธานกองทุนสหกรณ์กองทุนสวนยาง
	นางหนูเตียง ชูสังข์	ประธานกลุ่มพัฒนาสตรี /ทำดอกไม้คริสตัล
	นางประถม เพ็ชรฤทธิ์	ทำดอกไม้คริสตัล
	นางฤทัยกาญจน์ ทองแถม	วิทยากรนันทนาการ
	นางระเบียบ ทองแถม	ปราชญ์นมแม่
	นางรุ่น น้ำขาว	ปราชญ์นมแม่
	นางถาวร สุวรรณจันทร์	ปราชญ์นมแม่

หมู่ที่	ชื่อ - สกุล	ความเชี่ยวชาญ
หมู่ที่ ๔	นายสุกาล อะเส็ม	โต๊ะอิหม่าม สุเหร่าบ้านน้ำราบ /กรรมการอิสลามประจำจังหวัด
	นายอัปดุลฮิมฟรี่ ทังหลี	โต๊ะอิหม่ามัสยิดกลาง
	นายเจตดิน หล้าหลง	หมอดู หมอสมุนไพร
	นายตะเหรีน ทังหลี	โต๊ะอิหม่ามัสยิดบ้านทุ่งเจริญ
	นางสะเหนียะ หนูเหว่า	หมอดำแย
	นายวิจิต หมาดน้อย	ศิลปะด้านการเขียนป้าย
	นายยก เหมริน	ขับร้องแจ๊ซ
	นายหลงอาด ลิโล๊ะ	ขับร้องแจ๊ซ
	นางโรมินะ แซ่จั่ว	ขับร้องแจ๊ซ
	นางมินะ หล้าหลง	ขับร้องแจ๊ซ

หมู่ที่	ชื่อ - สกุล	ความเชี่ยวชาญ
หมู่ที่ ๕	นายสำรวย ช่อเส้ง	ผู้ไกล่เกลี่ยกรณีพิพาทระดับหมู่บ้าน
	นายจรูญ เดชรักษา	หมอสู
	นายนรินทร์ เอ็งฉ้วน	รองประธานสภา /ปราชญ์ชาวบ้านเศรษฐกิจพอเพียง
	นายน้อย แซ่จั่ว	หมดเอ็น หมอเริ่ม
	นางธันช สุกปลั่ง	จักรสานงานหัตถกรรม
	นางสาตี แก้วพิทักษ์	จักรสานงานหัตถกรรม

หมู่ที่	ชื่อ -สกุล	ความเชี่ยวชาญ
หมู่ที่ ๖	นางอารี ทองนวล	ประธานศูนย์พัฒนาครอบครัว/อสม./อปพร./ กองสวัสดิการชุมชน/จักษุศาสตร์
	นางคล้าย สังข์แก้ว	หมอดำแย/นำให้พระ
	นางประคอง สุวรรณสุข	ทำเป็ลญวน
	นางจัต คุ้มวงศ์	นำสวดมนต์ให้พระ
	นายรอด สุวรรณสุข	ทำไม้กวาดดอกหญ้า
	นายเริ่ม พลุวงศ์	หมอดู พลับบ้าน
	นางสาวกรกมล ทองนวล	งานฝีมือ (ถักหมวก ถักกระเป๋า)
	นางสาวพรพรรณ มีสิน	งานฝีมือ (ถักหมวก ถักกระเป๋า)
	นายพีรศักดิ์ คุ้มวงศ์	จัดซุ้มดอกไม้ อาหาร
	นายคิด บุญคงเกิด	คนทรงเจ้า (รักษาคณ)

๓.๔ สินค้าพื้นเมืองและของที่ระลึก

๑. ผลิตภัณฑ์จากรสจากบ้านจาก จากเส้นพลาสติก เช่น ตะกร้า (หมู่ที่ ๒ กับหมู่ที่ ๖)
๒. ผลิตภัณฑ์จากคริสตัล (หมู่ที่ ๓)
๓. ไม้กวาดดอกหญ้า (ตามฤดูกาล) หมู่ที่ ๖,๒,๓
๔. อาหารทะเลสด (หมู่ที่ ๔ บ้านท่ากะหยง / ท่าเรือควนดั่งกู หมู่ที่ ๓)
๕. ผลิตภัณฑ์สมุนไพรเพื่อสุขภาพ (หมู่ที่ ๒)
๖. เครื่องแกงตำมือ (หมู่ที่ ๒)
๗. กลุ่มเพาะเห็ดนางฟ้า (หมู่ที่ ๕)

๔. ทรัพยากรธรรมชาติ

๔.๑ น้ำ

น้ำสำหรับอุปโภคบริโภคได้จากแหล่งน้ำธรรมชาติ (ลำห้วย คลอง) และแหล่งน้ำที่สร้างขึ้น เช่น ระบบประปาผิวดิน ระบบประปาหมู่บ้าน อ่างเก็บน้ำ ฝาย บ่อน้ำตื้น บ่อบาดาล ฯ

๔.๒ ป่าไม้

พื้นที่ป่าบางส่วนเป็นเขตป่าสงวนแห่งชาติ (อุทยานหาดเจ้าไหม) ยังเป็นป่าที่อุดมสมบูรณ์ เป็นแหล่งต้นน้ำ และยังมีพันธุ์ไม้หายาก เช่นต้นมันช้างยักษ์ ไม้ขาวดำ ฯลฯ

๔.๓ ภูเขา

มีพื้นที่ภูเขา โดยเฉพาะในพื้นที่บ้านเขาพลู หมู่ที่ ๖ และบ้านควนดั่งกู หมู่ที่ ๓ เช่นถ้ำโตะแสง / เขาตินแรด / เขาไม้แก้ว / เขาพลู

๔.๔ ทรัพยากรธรรมชาติที่สำคัญขององค์กรปกครองส่วนท้องถิ่น

ทรัพยากรธรรมชาติที่สำคัญที่ตำบลบางสัก มีสภาพพื้นที่และสภาพของดินเหมาะสำหรับการทำ การเกษตร ทรัพยากรป่าไม้ยังเป็นป่าที่อุดมสมบูรณ์ เป็นป่าชื้น เป็นป่าต้นน้ำ บางพื้นที่เหมาะสมกับการ จัดทำฝาย / อ่างกักเก็บน้ำ สำหรับอุปโภคบริโภคและใช้ในการเกษตร สำหรับทรัพยากรชายฝั่ง ยังคงมีป่าโกงกาง ป่าชายเลนที่สมบูรณ์ เป็นที่อยู่อาศัยสัตว์น้ำนานาพันธุ์ มีความสมดุล ทางทรัพยากรธรรมชาติ

ส่วนที่ ๒

ยุทธศาสตร์การพัฒนากองคกรปกครองส่วนท้องถิ่น

ส่วนที่ ๒ ยุทธศาสตร์องค์การปกครองส่วนท้องถิ่น

๑. ความสัมพันธ์ระหว่างแผนพัฒนาระดับมหภาค

๑.๑ แผนยุทธศาสตร์ชาติ ๒๐ ปี

ยุทธศาสตร์ชาติระยะ ๒๐ ปี (พ.ศ.๒๕๖๑-๒๕๘๐) เป็นกรอบการพัฒนาในระยะยาวเพื่อให้บรรลุวิสัยทัศน์การพัฒนาประเทศ ดังนี้ “ประเทศมีความมั่นคง มั่งคั่ง ยั่งยืน เป็นประเทศที่พัฒนาแล้ว ด้วยการพัฒนาตามปรัชญาเศรษฐกิจพอเพียง” นำไปสู่การพัฒนาให้คนไทยมีความสุข และตอบสนองต่อการบรรลุซึ่งผลประโยชน์แห่งชาติ ในการพัฒนาคุณภาพชีวิต สร้างรายได้ระดับสูงเป็นประเทศพัฒนาแล้ว และสร้างความสุขของคนไทย สังคมมีความมั่นคง เสมอภาคและเป็นธรรมประเทศสามารถแข่งขันได้ในระบบเศรษฐกิจ ประกอบด้วย ๖ ยุทธศาสตร์ ได้แก่ (๑) ยุทธศาสตร์ด้านความมั่นคง (๒) ยุทธศาสตร์ด้านการสร้างความสามารถในการแข่งขัน (๓) ยุทธศาสตร์การพัฒนาและเสริมสร้างศักยภาพคน (๔) ยุทธศาสตร์ด้านการสร้างโอกาสความเสมอภาคและเท่าเทียมกันทางสังคม (๕) ยุทธศาสตร์ด้านการสร้างการเติบโตบนคุณภาพชีวิตที่เป็นมิตรกับสิ่งแวดล้อม และ (๖) ยุทธศาสตร์ด้านการปรับสมดุลและพัฒนาระบบการบริหารจัดการภาครัฐ

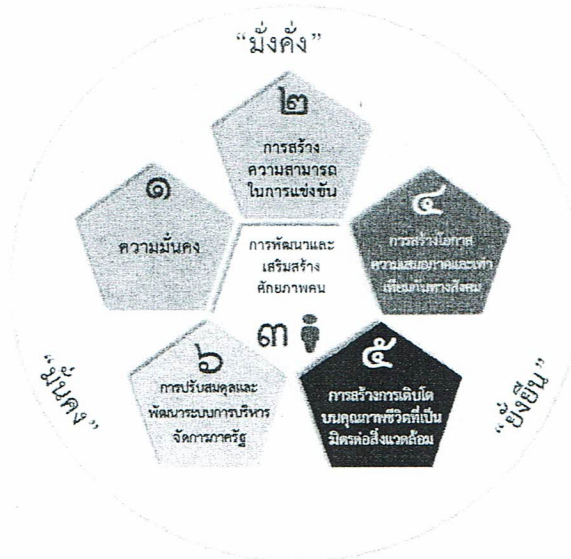

ความมั่นคง

- การมีความมั่นคงปลอดภัย จากภัยและการเปลี่ยนแปลง ทั้งภายในประเทศและภายนอกประเทศในทุกระดับ ทั้งระดับประเทศ สังคม ชุมชน ครัวเรือน และปัจเจกบุคคล และมีความมั่นคงในทุกมิติ ทั้งมิติเศรษฐกิจ สังคม สิ่งแวดล้อม และการเมือง
- ประเทศ มีความมั่นคงในเอกราชและอธิปไตย มีสถาบันชาติ ศาสนา พระมหากษัตริย์ที่เข้มแข็งเป็นศูนย์กลางและเป็นที่ยึดเหนี่ยวจิตใจของประชาชน ระบบการเมืองที่มั่นคงเป็นกลไกที่นำไปสู่การบริหารประเทศที่ต่อเนื่องและโปร่งใสตามหลักธรรมาภิบาล
- สังคม มีความปรองดองและความสามัคคี สามารถผนึกกำลังเพื่อพัฒนาประเทศ ชุมชน มีความเข้มแข็ง ครอบครัว มีความอบอุ่น
- ประชาชน มีความมั่นคงในชีวิต มีงานและรายได้ที่มั่นคงพอเพียงกับการดำรงชีวิต มีที่อยู่อาศัยและความปลอดภัยในชีวิตและทรัพย์สิน
- ฐานทรัพยากรและสิ่งแวดล้อม มีความมั่นคงของอาหาร พลังงาน และน้ำ

ความมั่งคั่ง

- ประเทศไทยมีการขยายตัวของเศรษฐกิจอย่างต่อเนื่อง ยกระดับเป็นประเทศในกลุ่มประเทศรายได้สูง ความเหลื่อมล้ำของการพัฒนาลดลง ประชากรได้รับผลประโยชน์จากการพัฒนาอย่างเท่าเทียมกันมากขึ้น
- เศรษฐกิจมีความสามารถในการแข่งขันสูง สามารถสร้างรายได้ทั้งจากภายในและภายนอกประเทศ สร้างฐานเศรษฐกิจและสังคมแห่งอนาคต และเป็นจุดสำคัญของการเชื่อมโยงในภูมิภาค ทั้งการคมนาคมขนส่ง การผลิตการค้า การลงทุน และการทำธุรกิจ มีบทบาทสำคัญในระดับภูมิภาคและระดับโลก เกิดสายสัมพันธ์ทางเศรษฐกิจและการค้าอย่างมีพลัง
- ความสมบูรณ์ในทุนที่จะสามารถสร้างการพัฒนาต่อเนื่อง ได้แก่ ทุนมนุษย์ ทุนทางปัญญา ทุนทางการเงิน ทุนที่เป็นเครื่องมือเครื่องจักร ทุนทางสังคม และทุนทรัพยากรธรรมชาติและสิ่งแวดล้อม

ความยั่งยืน

- การพัฒนาที่สามารถสร้างความเจริญ รายได้ และคุณภาพชีวิตของประชาชนให้เพิ่มขึ้นอย่างต่อเนื่อง ซึ่งเป็นการเจริญเติบโตของเศรษฐกิจที่ไม่ใช้ทรัพยากรธรรมชาติเกินพอดี ไม่สร้างมลภาวะต่อสิ่งแวดล้อมจนเกินความสามารถในการรองรับและเยียวยาของระบบนิเวศน์
- การผลิตและการบริโภคเป็นมิตรกับสิ่งแวดล้อม และสอดคล้องกับกฎระเบียบของประชาคมโลก ซึ่งเป็นที่ยอมรับร่วมกัน ความอุดมสมบูรณ์ของทรัพยากรธรรมชาติและสิ่งแวดล้อมมีคุณภาพดีขึ้น คนมีความรับผิดชอบต่อสังคม มีความเอื้ออาทร เสียสละเพื่อผลประโยชน์ส่วนรวม
- มุ่งประโยชน์ส่วนรวมอย่างยั่งยืน ให้ความสำคัญกับการมีส่วนร่วมของประชาชนทุกภาคส่วน เพื่อการพัฒนาในทุกระดับอย่างสมดุล มีเสถียรภาพ และยั่งยืน
- ประชาชนทุกภาคส่วนในสังคม ยึดถือและปฏิบัติตามปรัชญาของเศรษฐกิจพอเพียง

ยุทธศาสตร์การพัฒนา

๑. ยุทธศาสตร์ด้านความมั่นคง

- ๑) เสริมสร้างความมั่นคงของสถาบันหลักและการปกครองระบอบประชาธิปไตยอันมีพระมหากษัตริย์ทรงเป็นประมุข
- ๒) ปฏิรูปกลไกการบริหารประเทศและพัฒนาความมั่นคงทางการเมือง ขจัดคอร์รัปชัน สร้างความเชื่อมั่นในกระบวนการยุติธรรม
- ๓) การรักษาความมั่นคงภายในและความสงบเรียบร้อยภายใน ตลอดจนการบริหารจัดการความมั่นคงชายแดนและชายฝั่งทะเล
- ๔) การพัฒนาระบบ กลไก มาตรการและความร่วมมือระหว่างประเทศทุกระดับ และรักษาคุณภาพความสัมพันธ์กับประเทศมหาอำนาจ เพื่อป้องกันและแก้ไขปัญหาความมั่นคงรูปแบบใหม่
- ๕) การพัฒนาเสริมสร้างศักยภาพการผนึกกำลังป้องกันประเทศ การรักษาความสงบเรียบร้อยภายในประเทศ สร้างความร่วมมือกับประเทศเพื่อนบ้านและมิตรประเทศ
- ๖) การพัฒนาระบบการเตรียมพร้อมแห่งชาติและระบบบริหารจัดการภัยพิบัติ รักษาความมั่นคงของฐานทรัพยากรธรรมชาติและสิ่งแวดล้อม
- ๗) การปรับกระบวนการทำงานของกลไกที่เกี่ยวข้องจากแนวตั้งสู่แนวระนาบมากขึ้น

๒. ยุทธศาสตร์ด้านการสร้างความสามารถในการแข่งขัน

- ๑) การพัฒนาสมรรถนะทางเศรษฐกิจ ส่งเสริมการค้าการลงทุน พัฒนาสู่ชาติการค้า
- ๒) การพัฒนาภาคการผลิตและบริการ เสริมสร้างฐานการผลิตเข้มแข็ง ยั่งยืน และส่งเสริมเกษตรกรรายย่อยสู่เกษตรยั่งยืนเป็นมิตรกับสิ่งแวดล้อม
- ๓) การพัฒนาผู้ประกอบการและเศรษฐกิจชุมชน พัฒนาทักษะผู้ประกอบการ ยกกระดับผลิตภาพแรงงานและพัฒนา SMEs สู่สากล
- ๔) การพัฒนาพื้นที่เศรษฐกิจพิเศษและเมือง พัฒนาเขตเศรษฐกิจพิเศษชายแดนและพัฒนา ระบบเมืองศูนย์กลางความเจริญ
- ๕) การลงทุนพัฒนาโครงสร้างพื้นฐาน ด้านการขนส่ง ความมั่นคงและพลังงาน ระบบเทคโนโลยีสารสนเทศและการวิจัยและพัฒนา
- ๖) การเชื่อมโยงกับภูมิภาคและเศรษฐกิจโลก สร้างความเป็นหุ้นส่วนการพัฒนา กับนานาชาติ ประเทศ ส่งเสริมให้ไทยเป็นฐานของการประกอบธุรกิจ ฯลฯ

๓. ยุทธศาสตร์การพัฒนาและเสริมสร้างศักยภาพคน

- ๑) พัฒนาศักยภาพคนตลอดช่วงชีวิต
- ๒) การยกระดับการศึกษาและการเรียนรู้ให้มีคุณภาพเท่าเทียมและทั่วถึง
- ๓) ปลุกฝังระเบียบวินัย คุณธรรม จริยธรรม ค่านิยมที่พึงประสงค์
- ๔) การสร้างเสริมให้คนมีสุขภาพที่ดี
- ๕) การสร้างความอยู่ดีมีสุขของครอบครัวไทย

๔. ยุทธศาสตร์ด้านการสร้างโอกาสความเสมอภาคและเท่าเทียมกันทางสังคม

- ๑) สร้างความมั่นคงและการลดความเหลื่อมล้ำทางเศรษฐกิจและสังคม
- ๒) พัฒนาระบบบริการและระบบบริหารจัดการสุขภาพ
- ๓) มีสภาพแวดล้อมและนวัตกรรมที่เอื้อต่อการดำรงชีวิตในสังคมสูงวัย
- ๔) สร้างความเข้มแข็งของสถาบันทางสังคม ทุนทางทางวัฒนธรรมและความเข้มแข็งของชุมชน
- ๕) พัฒนาการสื่อสารมวลชนให้เป็นกลไกในการสนับสนุนการพัฒนา

๕. ยุทธศาสตร์ด้านการสร้างการเติบโตบนคุณภาพชีวิตที่เป็นมิตรกับสิ่งแวดล้อม

- ๑) จัดระบบอนุรักษ์ พื้นฟูและป้องกันการทำลายทรัพยากรธรรมชาติ
- ๒) วางระบบบริหารจัดการน้ำให้มีประสิทธิภาพทั้ง ๒๕ ลุ่มน้ำ เน้นการปรับระบบการบริหารจัดการอุทกภัยอย่างบูรณาการ
- ๓) การพัฒนาและใช้พลังงานที่เป็นมิตรกับสิ่งแวดล้อม
- ๔) การพัฒนาเมืองอุตสาหกรรมเชิงนิเวศและเมืองที่เป็นมิตรกับสิ่งแวดล้อม
- ๕) การร่วมลดปัญหาโลกร้อนและปรับตัวให้พร้อมกับการเปลี่ยนแปลงสภาพภูมิอากาศ
- ๖) การใช้เครื่องมือทางเศรษฐศาสตร์และนโยบายการคลังเพื่อสิ่งแวดล้อม

๖. ยุทธศาสตร์ด้านการปรับสมดุลและพัฒนาระบบการบริหารจัดการภาครัฐ

- ๑) การปรับปรุงโครงสร้าง บทบาท ภารกิจของหน่วยงานภาครัฐ ให้มีขนาดที่เหมาะสม
- ๒) การวางระบบบริหารราชการแบบบูรณาการ
- ๓) การพัฒนาระบบบริหารจัดการกำลังคนและพัฒนาบุคลากรภาครัฐ
- ๔) การต่อต้านการทุจริตและประพฤติมิชอบ
- ๕) การปรับปรุงกฎหมายและระเบียบต่างๆ
- ๖) ให้ทันสมัย เป็นธรรมและเป็นสากล
- ๗) พัฒนาระบบการให้บริการประชาชนของหน่วยงานภาครัฐ
- ๘) ปรับปรุงการบริหารจัดการรายได้และรายจ่ายของภาครัฐ

๑.๒ แผนพัฒนาเศรษฐกิจและสังคมแห่งชาติ ฉบับที่ ๑๒

แผนพัฒนา ฉบับที่ ๑๒ เป็นแผนพัฒนาประเทศในระยะ ๕ ปี (พ.ศ.๒๕๖๐-๒๕๖๔) ซึ่งแปลงยุทธศาสตร์ชาติระยะ ๒๐ ปี (พ.ศ.๒๕๖๐-พ.ศ.๒๕๗๙) สู่การปฏิบัติอย่างเป็นรูปธรรม ดังนั้น ทิศทางการพัฒนาของแผนพัฒนา ฉบับที่ ๑๒ จึงมุ่งเตรียมความพร้อมและวางรากฐานในการยกระดับประเทศไทยให้เป็นประเทศที่พัฒนาแล้ว มีความมั่นคง มั่งคั่ง ยั่งยืน ด้วยการพัฒนาตามปรัชญาของเศรษฐกิจพอเพียง โดยมีกรอบวิสัยทัศน์และเป้าหมายอนาคตประเทศไทยในปี ๒๕๗๙ ซึ่งกำหนดไว้ในยุทธศาสตร์ชาติระยะ ๒๐ ปี เป็นกรอบที่แผนพัฒนา ฉบับที่ ๑๒ มุ่งตอบสนองวัตถุประสงค์และเป้าหมายการพัฒนาที่กำหนดภายใต้ระยะเวลา ๕ ปี ต่อจากนี้ไปพิจารณาจากการประเมินสภาพแวดล้อมการพัฒนาทั้งจากภายนอกและภายในประเทศที่บ่งชี้ถึงจุดแข็งและจุดอ่อนของประเทศและการสะท้อนถึงโอกาสและความเสี่ยงในการที่จะผลักดันขับเคลื่อนให้การพัฒนาในด้านต่างๆ บรรลุผลได้ในระยะเวลา ๕ ปีแรกของยุทธศาสตร์ชาติระยะเวลา ๒๐ ปี ทั้งนี้โดยได้คำนึงถึงการต่อยอดให้เกิดผลสัมฤทธิ์อย่างต่อเนื่องภายใต้แผนพัฒนา ฉบับต่อไป ดังนั้น การพัฒนาประเทศในระยะแผนพัฒนา ฉบับที่ ๑๒ จึงกำหนดวัตถุประสงค์และยุทธศาสตร์การพัฒนาได้ดังนี้

◆ วัตถุประสงค์

๑. เพื่อวางรากฐานให้คนไทยเป็นคนที่สมบูรณ์ มีคุณธรรมจริยธรรม มีระเบียบวินัยค่านิยมที่ดี มีจิตสาธารณะและมีความสุข โดยมีสุขภาพและสุขภาพที่ดี ครอบครัวอบอุ่น ตลอดจนเป็นคนเก่งที่มีทักษะความรู้ความสามารถและพัฒนาตนเองได้ตลอดชีวิต
๒. เพื่อให้คนไทยมีความมั่นคงทางเศรษฐกิจและสังคม ได้รับความเป็นธรรมในการเข้าถึงทรัพยากรและบริการทางสังคมที่มีคุณภาพ ผู้ด้อยโอกาสได้รับการพัฒนาศักยภาพ รวมทั้งชุมชนมีความเข้มแข็งพึ่งพาตนเองได้
๓. เพื่อให้เศรษฐกิจเข้มแข็ง แข่งขันได้ มีเสถียรภาพ และมีความยั่งยืน สร้างความเข้มแข็งของฐานการผลิตและบริการเดิมและขยายฐานใหม่ โดยการใช้นวัตกรรมที่เข้มข้นมากขึ้น สร้างความเข้มแข็งของเศรษฐกิจฐานราก และสร้างความมั่นคงทางพลังงาน อาหารและน้ำ
๔. เพื่อรักษาและฟื้นฟูทรัพยากรธรรมชาติและคุณภาพสิ่งแวดล้อมให้สามารถสนับสนุนการเติบโตที่เป็นมิตรกับสิ่งแวดล้อมและการมีคุณภาพชีวิตที่ดีของประชาชน
๕. เพื่อให้การบริหารราชการแผ่นดินมีประสิทธิภาพ โปร่งใส ทันสมัย และมีการทำงานเชิงบูรณาการของภาคีการพัฒนา
๖. เพื่อให้การกระจายความเจริญไปสู่ภูมิภาคโดยการพัฒนาภาคและเมืองเพื่อรองรับการพัฒนายกระดับฐานการผลิตและบริการเดิมและขยายฐานการผลิตและบริการใหม่
๗. เพื่อผลักดันให้ประเทศไทยมีความเชื่อมโยง (Connectivity) กับประเทศต่างๆ ทั้งในระดับอนุภูมิภาค ภูมิภาค และนานาชาติได้อย่างสมบูรณ์และมีประสิทธิภาพ รวมทั้งให้ประเทศไทยมีบทบาทนำและสร้างสรรค์ในด้านการค้า การบริการ และการลงทุนภายใต้กรอบความร่วมมือต่างๆ ทั้งในระดับอนุภูมิภาค ภูมิภาค และโลก

◆ ยุทธศาสตร์การพัฒนา

ยุทธศาสตร์ที่ ๑ : การเสริมสร้างและพัฒนาศักยภาพทุนมนุษย์

เป็นการพัฒนาคนทุกช่วงวัย เพื่อให้คนไทยเป็นคนดี คนเก่ง มีระเบียบวินัย และมีคุณภาพชีวิตที่ดี โดยเฉพาะการพัฒนาและดูแลผู้สูงอายุที่จะมีสัดส่วนสูงขึ้น ในสังคมสูงวัยทั้งการสร้างงานที่เหมาะสม การฟื้นฟูและดูแลสุขภาพ

ยุทธศาสตร์ที่ ๒ : การสร้างความเป็นธรรมและลดความเหลื่อมล้ำในสังคม

มุ่งเน้นการลดความเหลื่อมล้ำในทุกมิติ เพื่อสร้างความปรองดองในสังคม การสร้างโอกาสให้ทุกคนในสังคมไทย สามารถเข้าถึงทรัพยากร แหล่งทุนในการประกอบอาชีพ เพื่อยกระดับรายได้และขับเคลื่อนเศรษฐกิจฐานราก

ยุทธศาสตร์ที่ ๓ : การสร้างความเข้มแข็งทางเศรษฐกิจและแข่งขันได้อย่างยั่งยืน

มุ่งให้ความสำคัญกับการขับเคลื่อนเศรษฐกิจเข้าสู่การเป็นประเทศรายได้สูง มีการปรับโครงสร้างการผลิตจากภาคเกษตรไปสู่ภาคอุตสาหกรรมและบริการมากขึ้น เพื่อให้เศรษฐกิจไทยมีความพร้อม สำหรับการพัฒนาต่อยอดเข้าสู่การผลิตและบริการที่ใช้เทคโนโลยีและนวัตกรรมในระดับสูงและเป็นของตนเองมากขึ้น บริหารจัดการนโยบายการเงินและนโยบายการคลัง รวมถึงการปฏิรูปภาษีทั้งระบบ เพื่อรักษาเสถียรภาพและเพิ่มประสิทธิภาพของระบบเศรษฐกิจ การปรับโครงสร้างทั้งห่วงโซ่คุณค่าในภาคเกษตร อุตสาหกรรม บริการ การลงทุน การพัฒนา SMEs และเกษตรกรรมรุ่นใหม่

ยุทธศาสตร์ที่ ๔ : การเติบโตที่เป็นมิตรกับสิ่งแวดล้อมเพื่อการพัฒนาอย่างยั่งยืน

ให้ความสำคัญกับการบรรลุเป้าหมาย การสร้างการเติบโตสีเขียว (Green Growth) ซึ่งเป็นการพัฒนาที่สมดุลระหว่างเศรษฐกิจ สังคม และสิ่งแวดล้อม และพัฒนาประเทศ เพื่อนำไปสู่ความยั่งยืนในอนาคต โดยเน้นประชาชนมีรายได้ สังคมอยู่ร่วมกันอย่างมีความสุข มีระบบนิเวศน์ที่ดี มีการอนุรักษ์ฟื้นฟูสร้างความมั่นคงของฐานทรัพยากรธรรมชาติและสิ่งแวดล้อม สร้างสมดุลระหว่างการอนุรักษ์และการใช้ประโยชน์อย่างยั่งยืนและเป็นธรรม บริหารจัดการน้ำให้มีประสิทธิภาพ

ยุทธศาสตร์ที่ ๕ : การเสริมสร้างความมั่นคงแห่งชาติเพื่อการพัฒนาประเทศ สู่ความมั่นคงและยั่งยืน

ให้ความสำคัญกับความมั่นคงที่ส่งผลกระทบต่อการพัฒนาในทุกมิติ ทั้งมิติเศรษฐกิจ สังคม และสิ่งแวดล้อม ตลอดจนการพัฒนาศักยภาพให้ประเทศ

ยุทธศาสตร์ที่ ๖ : การบริหารจัดการในภาครัฐ การป้องกันการทุจริตประพฤติมิชอบ และธรรมาภิบาลในสังคมไทย

เพื่อให้การบริหารจัดการภาครัฐมีความโปร่งใส มีประสิทธิภาพ มีความรับผิดชอบ และตรวจสอบได้อย่างเป็นธรรม ประชาชนมีส่วนร่วม ประเทศปราศจากคอร์รัปชัน มีการกระจายอำนาจ และแบ่งภารกิจรับผิดชอบที่เหมาะสมระหว่างส่วนกลาง ภูมิภาค และท้องถิ่น

ยุทธศาสตร์ที่ ๗ : การพัฒนาโครงสร้างพื้นฐานและระบบโลจิสติกส์

มุ่งเน้นการพัฒนาคุณภาพโครงสร้างพื้นฐานด้านการคมนาคมขนส่งการเชื่อมโยงเครือข่ายโทรคมนาคมและการบริหารจัดการโครงสร้างพื้นฐาน เพื่อสนับสนุนการพัฒนาพื้นที่เขตเศรษฐกิจพิเศษ พื้นที่เมือง การเชื่อมโยงการเดินทางและขนส่งสินค้าระหว่างประเทศ

ยุทธศาสตร์ที่ ๘ : การพัฒนาวิทยาศาสตร์ เทคโนโลยี วิจัย และนวัตกรรม

ให้ความสำคัญกับการขับเคลื่อนการพัฒนาวิทยาศาสตร์ เทคโนโลยี วิจัยและนวัตกรรมต่อเนื่องจากแผนพัฒนาฯ ฉบับที่ ๑๑ ทั้งการเพิ่มการลงทุนวิจัยและพัฒนาและการปรับปรุงสภาพแวดล้อมของการพัฒนาวิทยาศาสตร์ฯ

ยุทธศาสตร์ที่ ๙ : การพัฒนาภาค เมือง และพื้นที่เศรษฐกิจ

พัฒนาภาค เมือง และพื้นที่เศรษฐกิจสำคัญให้สอดคล้องกับทิศทางการพัฒนาประเทศ คักยภาพ โอกาสและข้อจำกัดของพื้นที่ รวมทั้งความต้องการของภาคีการพัฒนาที่เกี่ยวข้อง สร้างฐานเศรษฐกิจใหม่เพื่อรองรับการเข้าสู่ประชาคมเศรษฐกิจอาเซียน

ยุทธศาสตร์ที่ ๑๐ : ความร่วมมือระหว่างประเทศเพื่อการพัฒนา

ประสานและพัฒนาความร่วมมือกันระหว่างประเทศทั้งในเชิงรุกและรับอย่างสร้างสรรค์ โดยมุ่งเน้นการดูแลการดำเนินงานตามข้อผูกพันและพันธกรณีตลอดจนมาตรฐานต่างๆ ที่ไทยมีความเกี่ยวข้องในฐานะประเทศสมาชิก ทั้งในเวทีระดับประเทศ ระดับภูมิภาค และระดับอนุภูมิภาค

๑.๓ แผนพัฒนาภาคใต้ / แผนพัฒนากลุ่มจังหวัด / แผนพัฒนาจังหวัด

แผนพัฒนาภาคใต้ ในช่วงแผนพัฒนาเศรษฐกิจและสังคมแห่งชาติ ฉบับที่ ๑๒ (พ.ศ. ๒๕๖๐ - ๒๕๖๔)

ภาคใต้ตั้งอยู่บนคาบสมุทรมลายู ขนาบด้วยทะเลอ่าวไทย ทางฝั่งตะวันออกมีความยาวชายฝั่งทะเล ๘๗๗ กิโลเมตร และทะเลอันดามัน ทางฝั่งตะวันตกความยาวชายฝั่ง ๑,๐๙๓ กิโลเมตร ประกอบด้วย ๑๑ จังหวัด คือ จังหวัดชุมพร สุราษฎร์ธานี นครศรีธรรมราช พัทลุง สงขลา ระนอง พังงา ภูเก็ต กระบี่ ตรัง และสตูล ตอนบนมีพรมแดนติดกับประเทศเมียนมาเป็น ระยะทางสั้นๆ และตอนล่างของภาคมีพรมแดนติดกับประเทศมาเลเซียเป็น ระยะทางประมาณ ๑๘๐ กิโลเมตร

พื้นที่และลักษณะภูมิประเทศ ภาคใต้มีพื้นที่รวม ๓๗.๓๖ ล้านไร่ สภาพภูมิประเทศมี ๒ ลักษณะ คือ ด้านตะวันตกมีแนวเทือกเขา ตะนาวศรี และเทือกเขาภูเก็ต ซึ่งเป็นต้นกำเนิดแม่น้ำสายต่างๆ อาทิ แม่น้ำ กระบุรี และแม่น้ำตาปีส่วนพื้นที่ตอนกลางของภาคมีเทือกเขานครศรีธรรมราช ทอดเป็นแนวเหนือ-ใต้สำหรับด้านตะวันออกมีลักษณะเป็นพื้นที่ราบขนาดใหญ่เหมาะสำหรับการเพาะปลูกพืช ที่สำคัญของภาค รวมทั้งมีพื้นที่ชุมชน ที่สำคัญได้แก่ ทะเลน้อยและทะเลสาบสงขลา ตลอดจนมีพื้นที่เกาะ กระจายอยู่ในทะเลทั้งสองฝั่งซึ่งเป็นแหล่งท่องเที่ยวที่สำคัญของภาค เช่น เกาะสมุย เกาะพะงัน เกาะลันตา เกาะสุรินทร์ เกาะพีพี และเกาะหลีเป๊ะ เป็นต้น

ภูมิอากาศ สภาพภูมิอากาศของภาคใต้เป็นแบบมรสุมเขตร้อนและมีฝนตกชุก เนื่องจาก อยู่ภายใต้ อิทธิพลของลมมรสุมตะวันออกเฉียงเหนือ ลมมรสุมตะวันออกเฉียงใต้ และลมมรสุมตะวันตกเฉียงใต้ มีฤดูกาล เพียง ๒ ฤดู อุณหภูมิเฉลี่ย ๓๒ องศาเซลเซียส ปริมาณน้ำฝนเฉลี่ยประมาณ ๒,๖๓๔ มิลลิเมตรต่อปี สูงกว่า ค่าเฉลี่ยของประเทศ (๑,๓๕๖ มิลลิเมตร/ปี) เหมาะสำหรับการปลูกพืชเขตร้อน และมีน้ำเพียงพอกับ การทำ เกษตร

การใช้ประโยชน์ที่ดิน จากพื้นที่ทั้งหมด ๓๗.๓๖ ล้านไร่ มีการจำแนกการใช้ประโยชน์พื้นที่ แบ่งเป็น พื้นที่ป่าไม้ ๙.๓๕ ล้านไร่ หรือร้อยละ ๒๕.๐ ของพื้นที่ภาค พื้นที่ป่าชายเลน ๑.๒๘ ล้านไร่ พื้นที่ถือ ครองเพื่อ การเกษตร ๑๘.๓๐ ล้านไร่ ซึ่งส่วนใหญ่เป็นพื้นที่ปลูกยางพาราและปาล์มน้ำมัน ประมาณ ๑๖.๒๒ ล้านไร่ หรือ ร้อยละ ๘๘.๗ ของพื้นที่การเกษตร รองลงมาเป็นพื้นที่ปลูกไม้ผล และพื้นที่นา คิดเป็นร้อยละ ๓.๙ และ ๓.๗ ของพื้นที่การเกษตรตามลำดับ

ทรัพยากรธรรมชาติ ดิน ภาคใต้มีดินที่มีปัญหาทางการเกษตร จำนวน ๑๘.๔๑ ล้านไร่ หรือร้อยละ ๔๙.๓ ของพื้นที่ภาค ซึ่งในจำนวนนี้เป็นพื้นที่ลาดเชิงชัน ๑๒.๑๓ ล้านไร่ รวมทั้งพื้นที่ดินเค็ม ๑.๔๖ ล้านไร่ ดินทราย ๑.๐๑ ล้านไร่ ดินเปรี้ยวจัด ๐.๗๒ ล้านไร่และอื่นๆ อีก ๓.๘๑ ล้านไร่ ส่วนใหญ่เป็นพื้นที่บริเวณ ชายทะเลและพื้นที่ป่าพรุ

แหล่งน้ำ ภาคใต้มีกลุ่มน้ำที่สำคัญ คือ กลุ่มน้ำภาคใต้ฝั่งตะวันออก กลุ่มน้ำภาคใต้ฝั่ง ตะวันตก กลุ่มน้ำตาปี และกลุ่มน้ำทะเลสาบสงขลา คุณภาพน้ำอยู่ในเกณฑ์พอใช้ถึงดี มีปริมาณน้ำท่า ๖๑,๘๑๖ ล้านลูกบาศก์เมตรต่อ ปี กักเก็บน้ำได้ ๔,๗๗๐ ล้านลูกบาศก์เมตรต่อปี หรือ ร้อยละ ๗.๗ ของปริมาณน้ำ

ป่าไม้ มีพื้นที่ป่าไม้ ๙.๓๕ ล้านไร่ พื้นที่ป่าชายเลน ๑.๒๘ ล้านไร่ บริเวณชายฝั่งทะเลอ่าวไทย จำนวน ๐.๑๘ ล้านไร่ และชายฝั่งทะเลอันดามัน จำนวน ๑.๑ ล้านไร่ ซึ่งพื้นที่ป่าชายเลนมีความสำคัญในการ เป็นแนวกันคลื่นที่สำคัญและเป็นแหล่งเพาะพันธุ์สัตว์น้ำบริเวณชายฝั่งที่มีความหลากหลายทางชีวภาพ โดย ทรัพยากรป่าไม้ของภาค เป็นแหล่งท่องเที่ยวทางธรรมชาติที่สวยงาม เช่น ถ้ำ น้ำตก และแหล่งธรรมชาติ ประเภทภูเขา ป่าไม้ อุทยานแห่งชาติ และเขตรักษาพันธุ์สัตว์ป่า ฯลฯ ซึ่งตั้งอยู่กระจายทั่วทั้งภาค

กรอบยุทธศาสตร์การพัฒนากลุ่มจังหวัดภาคใต้ฝั่งอันดามัน

กรอบในการดำเนินงานพัฒนากลุ่มจังหวัดภาคใต้ฝั่งอันดามันเพื่อสนับสนุนเป้าหมาย “การท่องเที่ยวทางทะเลที่มีคุณภาพระดับโลก บนฐานความเข้มแข็งของภาคเกษตรและชุมชน” ในครั้งนี้ แตกต่างจากกรอบในการดำเนินงานสร้างความเข้มแข็งให้แก่กลุ่มจังหวัดภาคใต้ฝั่งอันดามัน ในรูปแบบของการ ส่งเสริมประเด็นยุทธศาสตร์ท่องเที่ยวเพียงประเด็นเดียว แต่การทบทวนแผนพัฒนากลุ่มจังหวัดภาคใต้ฝั่งอันดา มันในครั้งนี้พบว่า กรอบการพัฒนาต้องให้ความสำคัญกับการสร้างสมดุลให้แก่ภาคธุรกิจที่เกี่ยวข้อง โดยเฉพาะ ภาคการเกษตร (การเพาะปลูก การป่าไม้ และการประมง) ในพื้นที่เพื่อป้องกันปัญหาการกระจุกตัวของ งบประมาณ และส่งเสริมให้กลุ่มจังหวัดภาคใต้ฝั่งอันดามันเติบโตเป็นผู้นำทางการท่องเที่ยวของประเทศไทย อย่างมั่นคง ควบคู่ไปกับการส่งเสริมพืชเศรษฐกิจหลักของกลุ่ม คือ ปาล์มน้ำมันและยางพาราโดยการกำหนด กรอบของยุทธศาสตร์ในการดำเนินการ ดังนี้

๑. การท่องเที่ยวทางทะเลที่มีคุณภาพระดับโลก อย่างยั่งยืน

เป็นการพัฒนาและรักษาฐานการเป็นศูนย์กลางการท่องเที่ยวทางทะเลระดับโลก โดยเน้นการสร้างรายได้การท่องเที่ยวอย่างยั่งยืน คำนึงถึงทรัพยากรธรรมชาติและความสามารถในการรองรับนักท่องเที่ยว (Carrying Capacity) เพื่อให้การท่องเที่ยวเป็นการท่องเที่ยวอย่างมีคุณภาพมากกว่าการเน้นในเชิงปริมาณ พร้อมกันนั้นยังส่งเสริมให้ชุมชนได้เข้ามามีบทบาทสำคัญในการบริหารจัดการการท่องเที่ยวและมีความเป็นเจ้าของการท่องเที่ยวในพื้นที่ ควบคู่ไปกับการสร้างความมั่นคงและปลอดภัยในชีวิตและทรัพย์สินของทั้งนักท่องเที่ยวและประชากรที่อาศัยอยู่ในกลุ่มจังหวัดอันดามัน

๒. การสร้างมูลค่าเพิ่มให้สินค้าเกษตรที่มีศักยภาพในพื้นที่ (ปาล์ม ยางพารา) เพื่อให้ชุมชนเกิดความเข้มแข็งอย่างยั่งยืน

การส่งเสริมเกษตรกรรมโดยเน้นที่พืชเศรษฐกิจหลักของกลุ่มจังหวัด คือ ปาล์มน้ำมันและยางพาราภายใต้แผนพัฒนากลุ่มจังหวัดภาคใต้ฝั่งอันดามันฉบับนี้ เน้นในด้านการสร้างมูลค่าซึ่งเป็นจุดอ่อนของการพัฒนาพืชเศรษฐกิจหลักของกลุ่ม เพื่อให้เกษตรกรจำนวนมากสามารถสร้างมูลค่าและรายได้ที่มากขึ้น ส่งผลต่อการยกระดับคุณภาพชีวิต และเป็นการพัฒนาที่รองรับความผันผวนทางเศรษฐกิจของโลกที่อาจกระทบภาคการท่องเที่ยวได้

๑. วิสัยทัศน์จังหวัดตรัง

“ตรังเมืองแห่งความสุข ฐานการเกษตร อุตสาหกรรมการเกษตร และการท่องเที่ยว ที่ได้มาตรฐานสากล”

๒. พันธกิจของจังหวัดตรัง

๑. มุ่งสร้างศักยภาพทางเศรษฐกิจด้านเกษตรกรรม อุตสาหกรรม และการท่องเที่ยว ให้มีความมั่นคงและมีความรับผิดชอบต่อสังคม
๒. พัฒนาสังคม การศึกษา และคุณภาพชีวิตของประชาชนให้มีความมั่นคง สามารถดำรงชีวิตได้อย่างมีคุณภาพ
๓. บริหารจัดการทรัพยากรธรรมชาติให้ยั่งยืนและสร้างสิ่งแวดล้อมที่ดีบนความหลากหลายทางชีวภาพ
๔. ส่งเสริมการขับเคลื่อนการพัฒนาตามปรัชญาเศรษฐกิจพอเพียงในทุกภาคส่วน
๕. เสริมสร้างธรรมาภิบาลในการบริหารจัดการภาครัฐ

๓. เป้าประสงค์รวม

๑. เศรษฐกิจของจังหวัดขยายตัวอย่างมั่นคงและยั่งยืน
๒. ยกระดับคุณภาพชีวิตของประชาชน สร้างความเข้มแข็งทางสังคมและส่งเสริมการศึกษาเรียนรู้อย่างมีคุณภาพ
๓. ฐานทรัพยากรธรรมชาติมีความสมบูรณ์และมีสิ่งแวดล้อมที่ดี ตลอดจนมีการบริหารจัดการแบบบูรณาการ

๔. ประเด็นยุทธศาสตร์การพัฒนาจังหวัด (ตามลำดับความสำคัญ)

๑. สร้างฐานเศรษฐกิจของจังหวัดด้านเกษตรกรรมและอุตสาหกรรมที่มั่นคงและยั่งยืน
๒. ส่งเสริมและพัฒนาการท่องเที่ยวเชิงนิเวศน์ให้มีคุณภาพเพื่อสร้างรายได้ให้เติบโตอย่างต่อเนื่อง
๓. เสริมสร้างความมั่นคงทางสังคม พัฒนาคุณภาพชีวิตและการศึกษาเรียนรู้อย่างมีคุณภาพ
๔. บริหารจัดการทรัพยากรธรรมชาติและสิ่งแวดล้อมอย่างเหมาะสมกับชุมชน/พื้นที่ และมีความยั่งยืน

๕. เป้าประสงค์และกลยุทธ์ของแต่ละประเด็นยุทธศาสตร์

ประเด็นยุทธศาสตร์ที่ ๑. สร้างฐานเศรษฐกิจของจังหวัดด้านเกษตรกรรมและอุตสาหกรรม ที่มั่นคงและยั่งยืน

เป้าประสงค์

๑. รายได้จากการเกษตรเพิ่มขึ้น
๒. ผลผลิตทางอุตสาหกรรมและการเกษตรมีมูลค่าเพิ่มขึ้น

กลยุทธ์

๑. พัฒนาการผลิตและการตลาดสินค้าเกษตรที่สำคัญ
๒. ส่งเสริมเศรษฐกิจฐานรากให้มั่นคงตามแนวคิดเศรษฐกิจพอเพียง
๓. จัดหาแหล่งน้ำเพิ่มเติมสำหรับด้านการเกษตรอุปโภค-บริโภค
๔. ส่งเสริมและ พัฒนาการแปรรูปสินค้าเกษตรที่สำคัญ
๕. ส่งเสริมธุรกิจขนาดกลาง ขนาดย่อม วิชากิจชุมชน และผู้ผลิตชุมชน

ประเด็นยุทธศาสตร์ที่ ๒. ส่งเสริมและ พัฒนาการท่องเที่ยวเชิงนิเวศน์ให้มีคุณภาพเพื่อสร้างรายได้ ให้เติบโตอย่างต่อเนื่อง

เป้าประสงค์

๑. รายได้จากการท่องเที่ยวเพิ่มขึ้น

กลยุทธ์

๑. พัฒนาแหล่งท่องเที่ยวให้ได้มาตรฐาน
๒. ส่งเสริมการมีส่วนร่วมของชุมชนในการบริหารจัดการการท่องเที่ยว
๓. พัฒนาโครงสร้างพื้นฐานและสิ่งอำนวยความสะดวกเพื่อการท่องเที่ยว
๔. พัฒนาผลิตภัณฑ์ทางการท่องเที่ยวเพื่อเพิ่มศักยภาพในการแข่งขัน
๕. ส่งเสริมการประชาสัมพันธ์ การตลาดสมัยใหม่ และพัฒนาสื่อประชาสัมพันธ์ด้านการท่องเที่ยวอย่างเป็นระบบ

ประเด็นยุทธศาสตร์ที่ ๓. เสริมสร้างความมั่นคงทางสังคม พัฒนาคุณภาพชีวิตและการศึกษา เรียนรู้อย่างมีคุณภาพ

เป้าประสงค์

๑. ตั้งเป็นสังคมอยู่เย็นเป็นสุข
๒. ประชาชนมีรายได้และหลักประกันที่มั่นคง
๓. อัตราการตายด้วยโรคที่เป็นปัญหาสำคัญลดลง
๔. ประชาชนมีการศึกษาเรียนรู้ดีและมีคุณภาพ

กลยุทธ์

๑. เสริมสร้างครอบครัวอบอุ่น ชุมชนเข้มแข็งปลอดภัย ปลอดภัยาสีพติดและอบายมุข
๒. เสริมสร้างสังคมคุณธรรม ศาสนธรรม และประเพณีวัฒนธรรม
๓. ส่งเสริมการจัดการเรียนรู้และใช้ภูมิปัญญาชาวบ้าน ในขับเคลื่อนตำบลสร้างสุขให้ครบทุกพื้นที่ตำบล
๔. ส่งเสริมอาชีพและความมั่นคงทางเศรษฐกิจแก่ผู้มีรายได้น้อย
๕. ส่งเสริมและพัฒนาคุณภาพชีวิตกลุ่มเป้าหมายทุกช่วงวัย รวมถึงแรงงานในระบบและนอกระบบ แรงงาน ผู้สูงอายุ และแรงงานคนพิการ ได้รับการคุ้มครองตามกฎหมายและมีคุณภาพชีวิตที่ดี
๖. พัฒนาระบบสวัสดิการชุมชนให้เข้มแข็งครอบคลุมทั้งจังหวัด
๗. ส่งเสริมให้ผู้ประกอบการที่มีการจ้างแรงงานต่างด้าวดำเนินการตามกฎหมายอย่างเคร่งครัด
๘. ส่งเสริมการมีสุขภาพที่ดีแบบองค์รวมให้เกิดชุมชนสุขภาพ (๕ ดี)
๙. ปรับเปลี่ยนพฤติกรรมกรรมการดูแลสุขภาพ และควบคุมปัจจัยเสี่ยงด้านสุขภาพ และลดการเกิดอุบัติเหตุ
๑๐. พัฒนาระบบบริการสุขภาพปฐมภูมิ เชื่อมโยงระดับทุติยภูมิและตติยภูมิ โดยการมีส่วนร่วมของชุมชน และท้องถิ่น
๑๑. พัฒนาการศึกษาระดับและแก้ไขปัญหาเด็กและเยาวชนแบบบูรณาการ
๑๒. ส่งเสริมการเรียนรู้ตลอดชีวิตเพื่อพัฒนาคุณภาพประชาชนทุกช่วงวัย
๑๓. สนับสนุนให้มีชุมชนแห่งการเรียนรู้
๑๔. ส่งเสริมการฝึกอาชีพพระยะสั้นเพื่อเพิ่มทักษะและการประกอบอาชีพเสริม

ประเด็นยุทธศาสตร์ที่ ๔. บริหารจัดการทรัพยากรธรรมชาติและสิ่งแวดล้อมอย่างเหมาะสมกับ ชุมชน/พื้นที่ และมีความยั่งยืน

เป้าประสงค์

๑. ทรัพยากรธรรมชาติมีความอุดมสมบูรณ์
๒. การบริหารจัดการทรัพยากรธรรมชาติและสิ่งแวดล้อมมีการบูรณาการอย่างมีประสิทธิภาพ
๓. พัฒนาคนและแหล่งเรียนรู้ด้านทรัพยากรธรรมชาติและสิ่งแวดล้อมเพื่อให้ความพร้อมในการบริหารจัดการ

กลยุทธ์

๑. ป้องกันการบุกรุกทำลายป่าและส่งเสริมการปลูกป่าแบบบูรณาการ
๒. ส่งเสริมการอนุรักษ์ป่าต้นน้ำ แม่น้ำลำคลอง ทรัพยากรทางทะเลและชายฝั่งโดยการมีส่วนร่วมของประชาชน
๓. ส่งเสริมการอนุรักษ์พลังงานและการใช้พลังงานทางเลือกเพื่อลดปัญหาสิ่งแวดล้อม
๔. บูรณาการความร่วมมือจากทุกภาคส่วนในการบริหารจัดการทรัพยากรธรรมชาติและสิ่งแวดล้อม
๕. สนับสนุนองค์กรปกครองส่วนท้องถิ่นและประชาชนในการจัดการขยะแบบบูรณาการและเป็นระบบ
๖. ส่งเสริมให้มีแหล่งเรียนรู้ด้านทรัพยากรธรรมชาติและสิ่งแวดล้อม

๑.๔ ยุทธศาสตร์การพัฒนาขององค์กรปกครองส่วนท้องถิ่นในเขตจังหวัด

วิสัยทัศน์การพัฒนาขององค์กรปกครองส่วนท้องถิ่นในเขตจังหวัดตรัง (พ.ศ.๒๕๖๐-๒๕๖๒)

“เป็นองค์กรหลักในการประสานพัฒนาท้องถิ่นและชุมชน มุ่งเน้นการมีส่วนร่วมเชิงคุณภาพ สืบสานภูมิปัญญา”

ยุทธศาสตร์ขององค์กรปกครองส่วนท้องถิ่น

๑. ยุทธศาสตร์การพัฒนาด้านโครงสร้างพื้นฐานควบคู่กับการท่องเที่ยวเชิงอนุรักษ์
๒. ยุทธศาสตร์การพัฒนาด้านคุณภาพชีวิตและส่งเสริมการศึกษาเรียนรู้แบบองค์รวม
๓. ยุทธศาสตร์การพัฒนาและส่งเสริมการมีส่วนร่วมของประชาชนสู่ระดับฐานราก
๔. ยุทธศาสตร์การพัฒนาด้านอนุรักษ์พลังงานและการจัดการทรัพยากรธรรมชาติและสิ่งแวดล้อมอย่างยั่งยืน
๕. ยุทธศาสตร์การพัฒนาด้านการอนุรักษ์และส่งเสริมประเพณี วัฒนธรรม และภูมิปัญญาท้องถิ่น
๖. ยุทธศาสตร์การพัฒนาด้านการอยู่ดีมีสุขของท้องถิ่น
๗. ยุทธศาสตร์การพัฒนาด้านการเมือง การบริหาร และการพัฒนาบุคลากรของท้องถิ่น

วิสัยทัศน์ พันธกิจ และยุทธศาสตร์การพัฒนาขององค์การฯต้ง

ยุทธศาสตร์ขององค์การบริหารส่วนจังหวัด (พ.ศ.๒๕๕๘-๒๕๖๓)

นำมาจัดทำ/ทบทวน เพื่อกำหนด

ยุทธศาสตร์การพัฒนาขององค์การบริหารส่วนจังหวัดต้ง (พ.ศ.๒๕๖๑-๒๕๖๔)

วิสัยทัศน์การพัฒนาองค์การบริหารส่วนจังหวัดต้ง

การศึกษาก้าวไกล
ใส่ใจโครงสร้างพื้นฐาน
การเกษตรยั่งยืน
การท่องเที่ยวเชิงอนุรักษ์
คนมีคุณภาพ

พันธกิจขององค์การบริหารส่วนจังหวัดต้ง

๑. ส่งเสริมสนับสนุนพัฒนาประชาชนในจังหวัดให้ได้รับการศึกษาและเรียนรู้ทุกระดับอย่างมีคุณภาพ
๒. จัดให้มีการก่อสร้างบำรุงรักษา ถนน สะพาน ท่อระบายน้ำ ทำเทียบเรือ หรือสาธารณูปโภคทั่วถึงทุกพื้นที่ ซึ่งต้องสอดคล้องกับสภาพพื้นที่
๓. พัฒนาและส่งเสริมอาชีพเพิ่มรายได้ ลดรายจ่ายให้แก่เกษตรกร
๔. พัฒนาศักยภาพการท่องเที่ยวให้ครบวงจรและทั่วถึงทุกพื้นที่
๕. ส่งเสริมให้ประชาชนมีสุขภาพอนามัยแข็งแรง และปลอดภัย
๖. ส่งเสริมอนุรักษ์คุณธรรม จริยธรรม ประเพณี และวัฒนธรรมท้องถิ่น
๗. ส่งเสริมสนับสนุนอนุรักษ์ทรัพยากรธรรมชาติและสิ่งแวดล้อมอย่างยั่งยืน
๘. ส่งเสริมการบริหารจัดการในชุมชน

ยุทธศาสตร์การพัฒนาขององค์การบริหารส่วนจังหวัดต้ง

๑. ยุทธศาสตร์การพัฒนาด้านการศึกษา ศาสนา และศิลปวัฒนธรรม
๒. ยุทธศาสตร์การพัฒนาด้านโครงสร้างพื้นฐาน
๓. ยุทธศาสตร์การพัฒนาด้านเศรษฐกิจ
๔. ยุทธศาสตร์การพัฒนาด้านการท่องเที่ยว
๕. ยุทธศาสตร์การพัฒนาด้านสิ่งแวดล้อม การจัดการทรัพยากรธรรมชาติและพลังงาน
๖. ยุทธศาสตร์การพัฒนาด้านคุณภาพชีวิตและสังคม
๗. ยุทธศาสตร์การพัฒนาด้านการเมืองการบริหาร
๘. ยุทธศาสตร์การพัฒนาด้านการประสานแผนพัฒนาท้องถิ่น
๙. ยุทธศาสตร์การพัฒนาด้านทรัพยากรบุคคล

๒ ยุทธศาสตร์ขององค์กรปกครองส่วนท้องถิ่น

๒.๑ วิสัยทัศน์

“บางสักพัฒนา ประชาชนมีคุณภาพ ชีวิตที่ดีและมีส่วนร่วม น้อมนำปรัชญาเศรษฐกิจพอเพียง”

๒.๒ ยุทธศาสตร์

ยุทธศาสตร์ที่ ๑ : การพัฒนาด้านโครงสร้าง พื้นฐาน

ยุทธศาสตร์ที่ ๒ : การพัฒนาคุณภาพชีวิตของประชาชน

ยุทธศาสตร์ที่ ๓ : การบริหารจัดการทรัพยากรธรรมชาติ สิ่งแวดล้อมและระบบนิเวศน์อย่างยั่งยืน

ยุทธศาสตร์ที่ ๔ : การอนุรักษ์ พื้นฟูและสืบสานศิลปวัฒนธรรม จารีตประเพณีและภูมิปัญญาท้องถิ่น

ยุทธศาสตร์ที่ ๕ : การพัฒนาการบริหารจัดการบ้านเมืองที่ดี

๒.๓ เป้าประสงค์

๑. การคมนาคม มีความสะดวก รวดเร็ว ปลอดภัย ทันสมัย และได้มาตรฐาน ตลอดจนสามารถเชื่อมโยงไปยังภูมิภาคต่างๆ ได้อย่างสะดวก
๒. ระบบสาธารณูปโภคทั่วถึง และครอบคลุมพื้นที่ ได้มาตรฐาน
๓. การส่งเสริมการศึกษาของประชาชน ให้มีโอกาสดำเนินการศึกษาที่ต่อเนื่อง
๔. ประชาชนมีอาชีพเสริม และมีรายได้ที่เพียงพอ
๕. ประชาชนมีสุขภาพที่ดีถ้วนหน้า
๖. อนุรักษ์ฟื้นฟูทรัพยากรธรรมชาติและสิ่งแวดล้อมให้สมดุลและยั่งยืน
๗. อนุรักษ์ฟื้นฟู สืบสานศิลป ประเพณี วัฒนธรรม
๘. เป็นเมืองน่าอยู่ สวยงาม เป็นระเบียบ
๙. บุคลากรมีความรู้ความสามารถ ตรงตามสมรรถนะที่องค์กรต้องการ
๑๐. การบริหารจัดการภาครัฐที่มีประสิทธิภาพและประสิทธิผล
๑๑. การมีส่วนร่วมของประชาชนในการเข้าร่วมประชุมต่างๆ
๑๒. ส่งเสริมการพัฒนาตามหลักเศรษฐกิจพอเพียง

๒.๔ ตัวชี้วัด

๑. จำนวนถนนที่เพิ่มขึ้นและได้รับการบำรุงรักษา
๒. จำนวนไฟฟ้าสาธารณะ ระบบประปา ได้รับการก่อสร้าง/บำรุงรักษาและเพิ่มขึ้น
๓. ร้อยละของผู้รับบริการให้มีความพึงพอใจต่อการบริการ
๔. ร้อยละของระบบจราจรที่ได้รับการพัฒนาอย่างทั่วถึง
๕. ร้อยละจำนวนครัวเรือนที่ใช้น้ำจากระบบประปาหมู่บ้าน
๖. จำนวนที่เพิ่มขึ้นของประชาชนที่ได้รับการส่งเสริม สนับสนุน พัฒนาด้านการเกษตร
๗. ร้อยละของจำนวนประชากรที่ได้รับฝึกอบรมการประกอบอาชีพ
๘. ร้อยละที่เพิ่มขึ้นของจำนวนประชาชนที่เข้าร่วมกิจกรรม ส่งเสริมประเพณี ศาสนาและวัฒนธรรมท้องถิ่น
๙. ร้อยละของประชากรมีระบบบริการสุขภาพที่ดีมาตรฐานและทั่วถึง
๑๐. ร้อยละของจำนวนประชากรที่ได้รับการศึกษาต่อ ในสถาบันระดับที่สูงขึ้น

๑๑. ร้อยละของเด็ก สตรี คนชรา ผู้ด้อยโอกาส ที่ได้รับสวัสดิการอย่างทั่วถึง
๑๒. จำนวนที่เพิ่มขึ้นของโครงการ/กิจกรรม ที่จัดขึ้นเพื่อส่งเสริม พัฒนา เกี่ยวกับการรักษาความสงบเรียบร้อย
๑๓. จำนวนที่เพิ่มขึ้นของผู้เข้าร่วมกิจกรรมกีฬา นันทนาการและท่องเที่ยว
๑๔. จำนวนครัวเรือนที่เข้าร่วมกิจกรรมการกำจัดขยะมูลฝอยระดับครัวเรือน
๑๕. จำนวนบุคลากรของหน่วยงานที่ได้รับการส่งเสริมพัฒนาตรงตามสายงาน
๑๖. จำนวนงานให้บริการ การบริหารจัดการองค์กรที่มีประสิทธิภาพ โปร่งใส ตามหลักการบริหารกิจการบ้านเมืองที่ดีที่เพิ่มขึ้น
๑๗. ระดับความสำเร็จของชุมชนมีความเข้มแข็งและเป็นระเบียบเรียบร้อยขึ้น

๒.๕ ค่าเป้าหมาย

๑. ก่อสร้างปรับปรุงและซ่อมบำรุงโครงสร้างพื้นฐานในเขตองค์การบริหารส่วนตำบลให้มีความสะดวกและมาตรฐาน เพื่อสนับสนุนยุทธศาสตร์ด้านอื่น ๆ ให้ประสบความสำเร็จ โดยเฉพาะอย่างยิ่งด้านคมนาคมขนส่ง ด้านความสงบเรียบร้อย และความสงบสุขของประชาชนและด้านเศรษฐกิจ
๒. สนับสนุนเสริมสร้างความเข้มแข็งของชุมชนทางเศรษฐกิจระดับบุคคล ครอบครัวและชุมชนท้องถิ่น
๓. เสริมสร้างทักษะของคนภายในชุมชนทั้งทางด้านจิตใจ ด้านการศึกษา ด้านสุขภาพอนามัย ด้านสวัสดิการและสังคม ด้านสาธารณสุข ด้านกีฬา ให้มีคุณภาพและพึ่งพาตนเองได้
๔. พัฒนาระบบการจัดการสิ่งแวดล้อมอันพึงปรารถนาร่วมกันไม่ให้มีปัญหาภายในชุมชนซึ่งเป็นไปตามแนวทางยุทธศาสตร์พัฒนาจังหวัด
๕. สนับสนุนประชาชนทุกภาคส่วนให้มีส่วนร่วมในการพัฒนาและตรวจสอบการทำงานของภาครัฐและให้บรรลุแนวทางการดำเนินงาน ตามยุทธศาสตร์การบริหารราชการให้เป็นไปตามหลักการบริหารจัดการบ้านเมืองที่ดี
๖. บุคลากรได้รับการส่งเสริมและพัฒนาต่อเนื่องและทั่วถึง

๒.๖ พันธกิจ

๑. พัฒนาโครงสร้างพื้นฐาน การคมนาคม ให้ครอบคลุมทั่วถึง
๒. พัฒนาและปรับปรุงแหล่งน้ำเพื่อการอุปโภค บริโภค และการเกษตร
๓. ส่งเสริมการศึกษาของประชาชน อนุรักษ์สืบสานประเพณีวัฒนธรรมและศีลธรรมอันดี
๔. ส่งเสริมสุขภาพของประชาชนให้มีคุณภาพชีวิตที่ดี
๕. พัฒนาขีดความสามารถของประชาชนในการประกอบอาชีพ เสริมรายได้ และเสริมสร้างต่อยอดภูมิปัญญาท้องถิ่น
๖. บริหารจัดการทรัพยากรธรรมชาติและสิ่งแวดล้อมเพื่อการพัฒนาที่ยั่งยืน
๗. ส่งเสริมพัฒนาเครือข่ายความร่วมมือกับหน่วยงานต่างๆ ทุกระดับ และสร้างเข้มแข็งด้านการบริหารจัดการแบบมีส่วนร่วมในการพัฒนาท้องถิ่น
๘. พัฒนาบุคลากร โครงสร้างการบริหารจัดการของระบบราชการให้สามารถปฏิบัติงานในหน้าที่ และตอบสนองนโยบายของรัฐบาล ผู้บริหารท้องถิ่น ตลอดจนบูรณาการ การบริการความพึงพอใจของประชาชน

๒.๗ จุดยืนทางยุทธศาสตร์

องค์การบริหารส่วนตำบลบางสัก ได้กำหนดจุดยืนทางยุทธศาสตร์ (Positioning) คือ การพัฒนาคุณภาพชีวิตของประชาชนให้อยู่ดีมีสุขโดยมีการน้อมนำโครงการพระราชดำริเศรษฐกิจพอเพียง สาธารณูปโภคขั้นพื้นฐานครอบคลุมทุกพื้นที่ ให้ชุมชนมีรากฐานที่เข้มแข็ง

๒.๘ ความเชื่อมโยงของยุทธศาสตร์ในภาพรวม

จากประเด็นความเชื่อมโยงยุทธศาสตร์ที่สำคัญของแผนพัฒนาเศรษฐกิจและสังคม ยุทธศาสตร์ชาติ แห่งชาติฉบับที่ ๑๒ และยุทธศาสตร์จังหวัด จะเห็นได้ว่ามีความเชื่อมโยงกันอย่างชัดเจนในการนำมาเป็นแนวทางกำหนดประเด็นยุทธศาสตร์การพัฒนาขององค์กรปกครองส่วนท้องถิ่น ซึ่งการกำหนดประเด็นยุทธศาสตร์การพัฒนาที่ชัดเจนจะเป็นการเตรียมการพัฒนา เป็นการนำภูมิคุ้มกันที่มีอยู่ พร้อมทั้งเร่งสร้างภูมิคุ้มกันในท้องถิ่นให้เข้มแข็งขึ้น เพื่อเตรียมความพร้อมด้าน คน สังคม และระบบเศรษฐกิจของชุมชน ให้สามารถปรับตัวรองรับผลกระทบจากการสภาวะการณ์เปลี่ยนแปลงได้อย่างเหมาะสม โดยให้ความสำคัญกับการพัฒนาคน สังคม เศรษฐกิจภายในชุมชนให้มีคุณภาพ ใช้ทรัพยากรที่มีอยู่ภายในชุมชนอย่างคุ้มค่าและเกิดประโยชน์สูงสุด รวมทั้งสร้างโอกาสทางเศรษฐกิจด้วยฐานความรู้ เทคโนโลยี นวัตกรรม และความคิดสร้างสรรค์ บนพื้นฐานการผลิตและการบริโภคที่เป็นมิตรต่อสิ่งแวดล้อม ซึ่งจะนำไปสู่การพัฒนาเพื่อประโยชน์สุขที่ยั่งยืนของชุมชนตามหลักปรัชญาของเศรษฐกิจพอเพียง

๓ การวิเคราะห์เพื่อพัฒนาท้องถิ่น

๓.๑ การวิเคราะห์กรอบการจัดทำยุทธศาสตร์ขององค์กรปกครองส่วนท้องถิ่น

จุดแข็ง (S :Strength)	จุดอ่อน (W : Weakness)
<p>๑. มีทรัพยากรธรรมชาติที่อุดมสมบูรณ์</p> <p>๒. การคมนาคมสะดวก สามารถเดินทางเชื่อมต่อได้หลายเส้นทาง</p> <p>๓. มีบุคลากรที่มีความรู้ตามภูมิปัญญาท้องถิ่น (ปราชญ์ชาวบ้าน)</p> <p>๔. มีการสืบสานวัฒนธรรมประเพณีและภูมิปัญญาท้องถิ่น</p> <p>๕. จำนวนหมู่บ้านมีจำนวนน้อย ง่ายต่อการบริหารจัดการ</p> <p>๖. สภาพพื้นที่ ภูมิศาสตร์ง่ายต่อการประกอบอาชีพ (การเกษตร ,การประมง ,ค้าขาย ฯลฯ</p> <p>๗. มีสถานศึกษา,ศาสนสถาน สำหรับส่งเสริมการศึกษา และประกอบพิธีการต่างๆ เพื่อการพัฒนาคุณภาพชีวิต</p> <p>๘. มีการจัดตั้งกองทุนต่างๆ เพื่อดูแลคุณภาพชีวิตของประชาชน เช่น กองทุนหลักประกันสุขภาพ, กองทุนสวัสดิการชุมชน ฯลฯ</p> <p>๙. มีการบริหารงานแบบการสร้างเครือข่ายและบูรณาการ</p> <p>๑๐. มีหน่วยงานรักษาความสงบเรียบร้อยภายในพื้นที่</p> <p>๑๑. มีองค์กรทางสังคมที่ให้ความช่วยเหลือสงเคราะห์แก่ผู้ยากไร้ เช่น ศูนย์พัฒนาครอบครัว กองทุนสวัสดิการชุมชน</p>	<p>๑. สภาพพื้นที่เป็นป่าเขา และกว้างใหญ่ ทำให้ไม่สามารถควบคุมดูแลได้ทั่วถึง</p> <p>๒. การบังคับใช้กฎหมาย ระเบียบ ไม่มีหน่วยงาน ไม่มีผู้รับผิดชอบ โดยตรงและดำเนินการอย่างจริงจัง</p> <p>๓. บุคลากรในองค์กร มีจำนวนน้อย ไม่เพียงพอต่อการปฏิบัติงานตามตำแหน่งหน้าที่</p> <p>๔. กลุ่มอาชีพมีการรวมกลุ่มแต่ไม่เข้มแข็ง</p> <p>๕. การจัดระเบียบของตลาดนัดไม่เป็นระบบ</p> <p>๖. การจัดการด้านขยะมูลฝอยไม่เป็นระบบและไม่ถูกสุขลักษณะ</p> <p>๗. ประชาชน ขาดจิตสำนึกในการปฏิบัติหน้าที่ตามกฎหมาย เช่น การชำระภาษี ทำให้ อบต.มีรายได้น้อย ไม่เพียงพอในการพัฒนาและจัดบริการสาธารณะให้กับประชาชน</p> <p>๘. งบประมาณด้านการบริหารจัดการ การพัฒนาบุคลากรและการพัฒนาคุณภาพชีวิตมีจำนวนน้อยเมื่อเปรียบเทียบกับด้านโครงสร้างพื้นฐาน</p> <p>๙. บุคลากรในองค์กรภาครัฐมีการโอน-ย้าย เข้าออกบ่อยครั้ง</p> <p>๑๐. โครงการด้านโครงสร้างพื้นฐานที่มีจำนวนมาก ใช้งบประมาณจำนวนมาก ทำให้ไม่สามารถดำเนินโครงการได้</p>
โอกาส (O: Opportunity)	อุปสรรคหรือข้อจำกัด (T:Threat)
<p>๑. พรบ. กำหนดแผนและขั้นตอนการกระจายอำนาจให้แก่ อบท. พ.ศ. ๒๕๔๒ เปิดโอกาสให้ท้องถิ่นดูแลจัดการปัญหาของตนเอง และสามารถตอบสนองความต้องการของประชาชน</p> <p>๒. นโยบายรัฐบาล/ นโยบายผู้บริหารท้องถิ่น</p> <p>๓. แผนพัฒนาเศรษฐกิจและสังคมแห่งชาติ ฉบับที่ ๑๒ (พ.ศ. ๒๕๖๐ -๒๕๖๔)</p> <p>๔. ยุทธศาสตร์การพัฒนาจังหวัดตรัง /อำเภอ</p>	<p>๑. กฎหมาย กฎ ระเบียบต่างๆ มีการแก้ไขเปลี่ยนแปลงบ่อย ผู้ปฏิบัติไม่สามารถปรับตัวได้ทัน</p> <p>๒. งบประมาณมีจำกัด</p> <p>๓. มีการบุกรุกที่ดินสาธารณะประโยชน์ และป่าสงวนแห่งชาติ</p> <p>๔. ความเจริญก้าวหน้าทางเทคโนโลยี สารสนเทศและการสื่อสาร</p>

๓.๒ การประเมินสถานการณ์สภาพแวดล้อมภายนอกที่เกี่ยวข้อง

สถานการณ์สภาพแวดล้อมภายนอกที่เกี่ยวข้องกับการพัฒนาขององค์การบริหารส่วนตำบลบางสัก ซึ่งเป็นองค์กรที่มีความใกล้ชิดกับประชาชนมากที่สุด นอกจากปัจจัยภายในที่เกี่ยวข้องกับการพัฒนาหลัก อาจมีปัจจัยหรือสถานการณ์แวดล้อมที่อยู่นอกเหนือความควบคุม แต่มีผลกระทบต่อการพัฒนาท้องถิ่น เช่น ความเจริญก้าวหน้า ความทันสมัย เทคโนโลยี ที่ทำให้มีการสื่อสารที่ไร้ขีดจำกัด สภาพอากาศที่มีการเปลี่ยนแปลง สังคมผู้สูงอายุซึ่งมีแนวโน้มมีจำนวนมากขึ้น กฎหมาย ระเบียบที่เกี่ยวข้อง สภาวะเศรษฐกิจโลก การเข้าสู่ประชาคมอาเซียน ซึ่งมีผลกระทบต่อโดยรวมทั้งด้านเศรษฐกิจ สังคม การเมือง ด้านวัฒนธรรม นอกจากนี้ยังมีสภาพพื้นที่ที่ตั้งของท้องถิ่น ที่มีสภาพเป็นภูเขาและป่าไม้

ความเชื่อมโยงแผนที่ยุทธศาสตร์

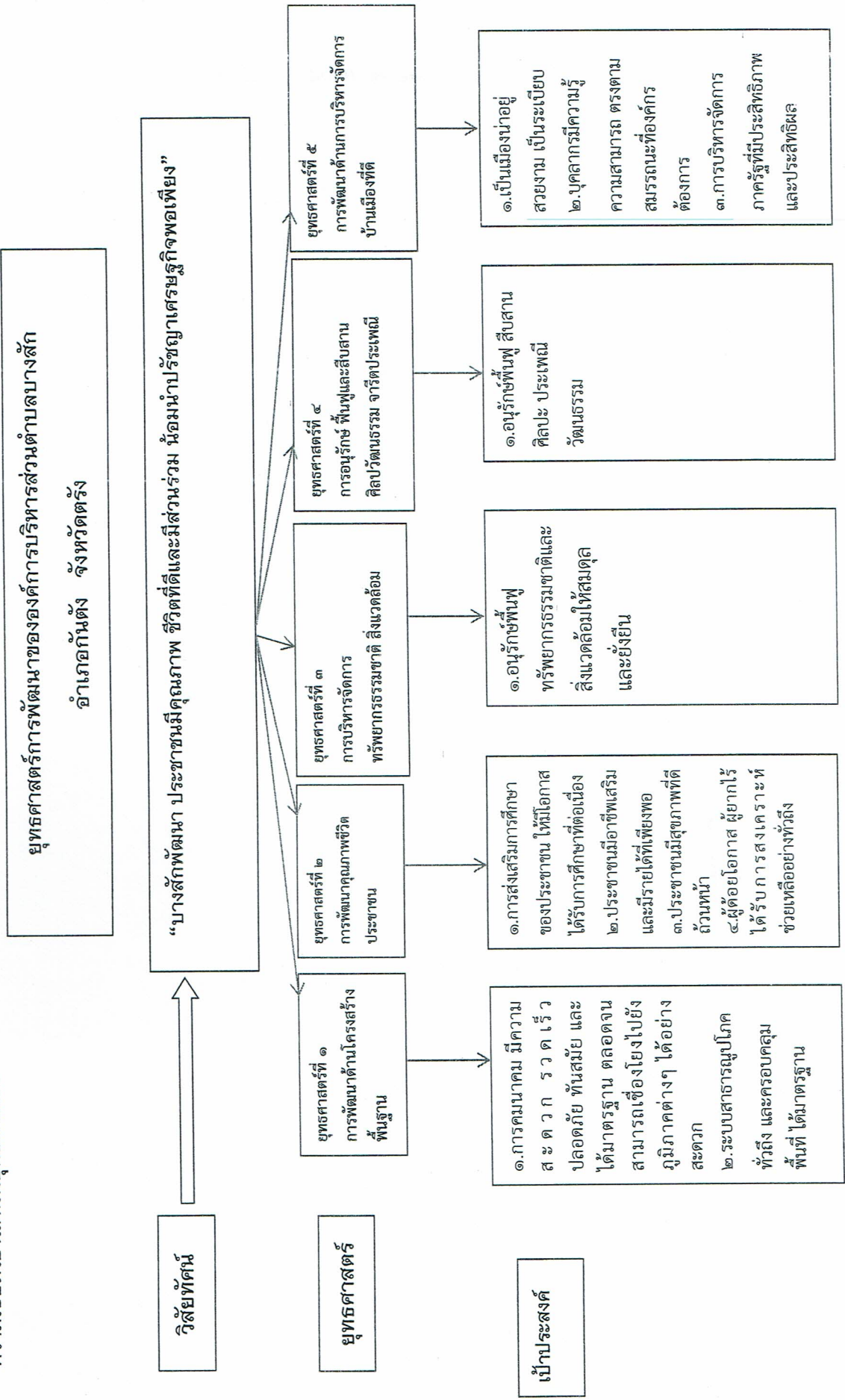

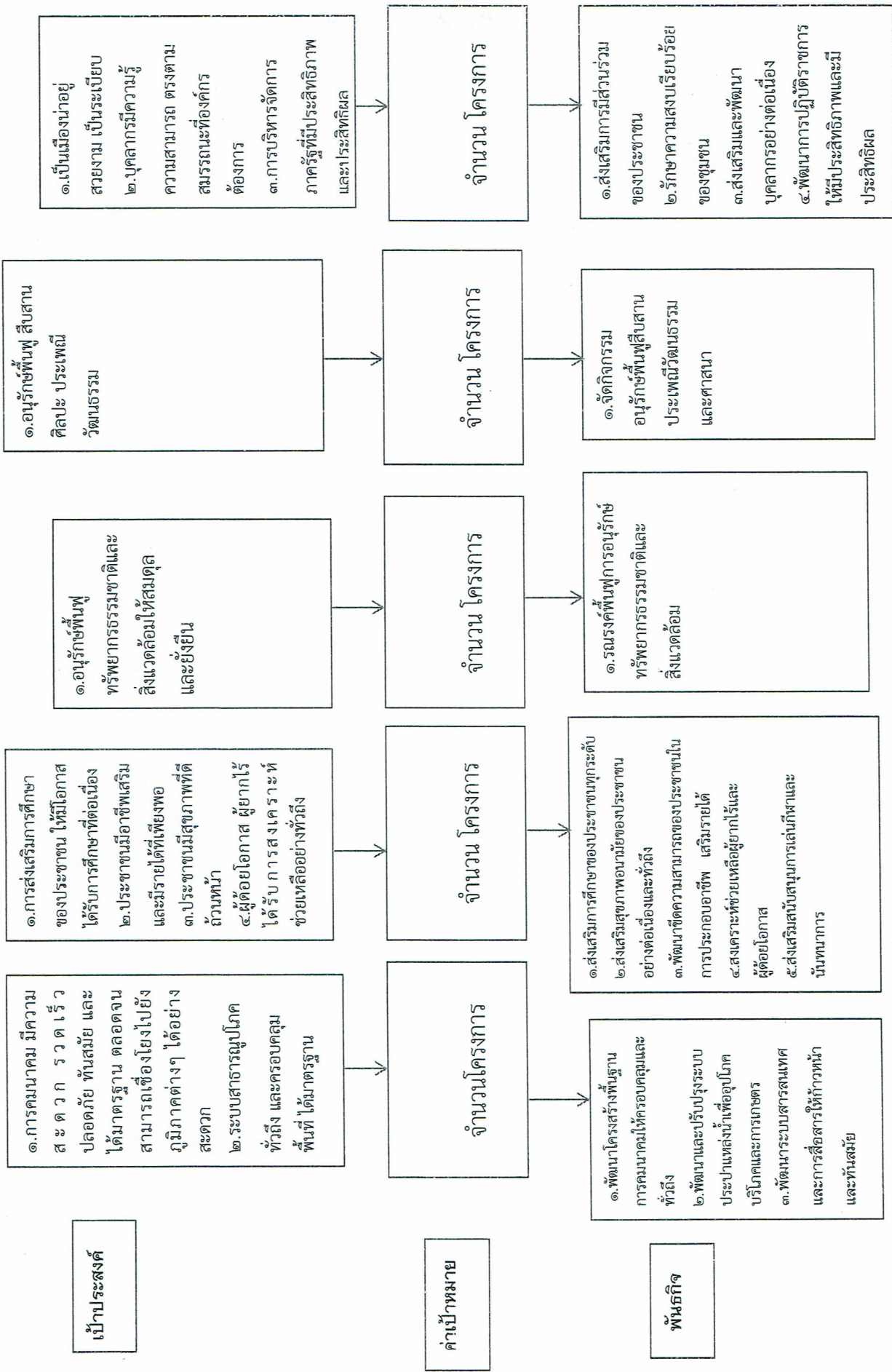

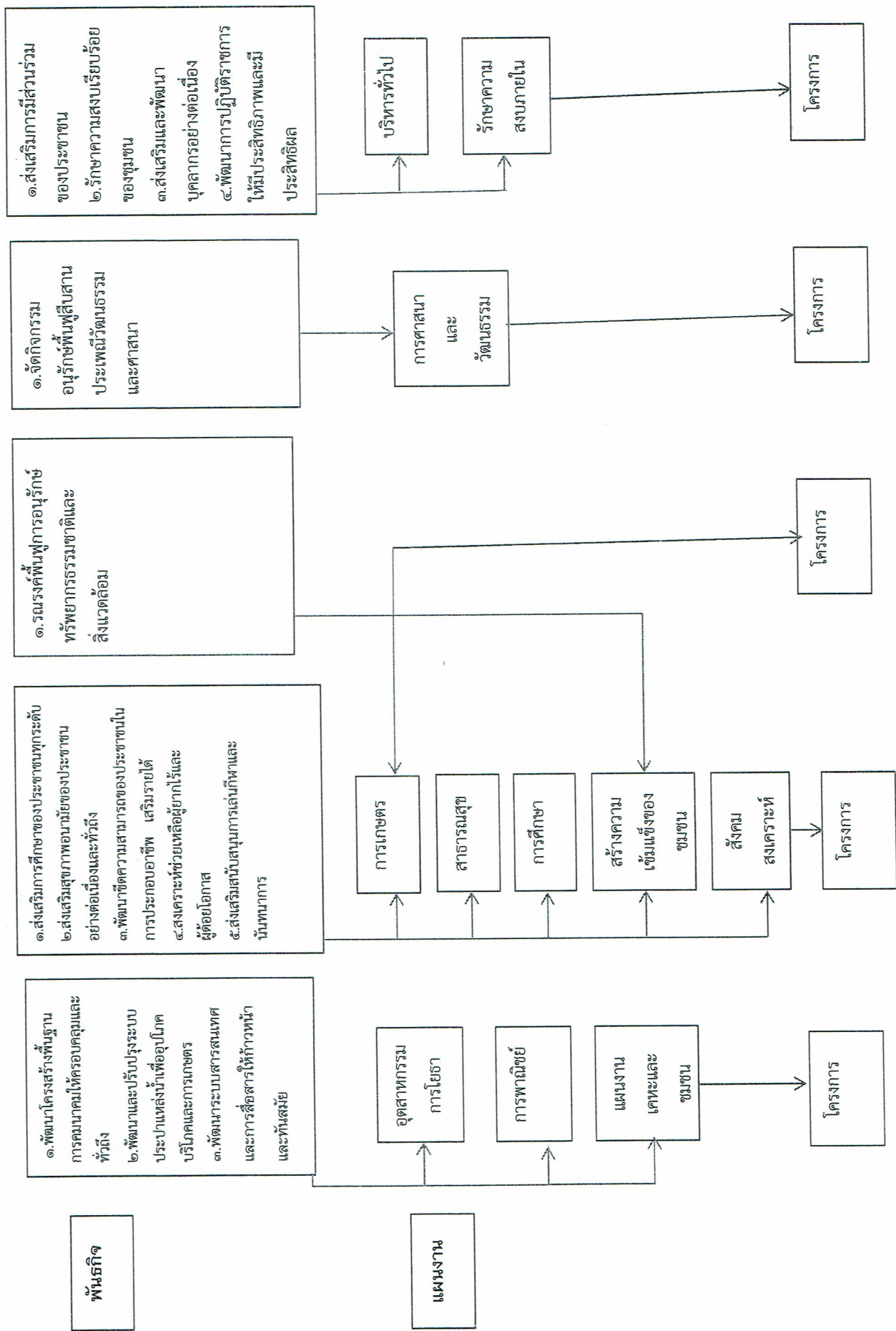

๑.ส่งเสริมการมีส่วนร่วมของประชาชน
๒.รักษาความสงบเรียบร้อยของชุมชน
๓.ส่งเสริมและพัฒนาบุคลากรอย่างต่อเนื่อง
๔.พัฒนาการปฏิบัติราชการให้มีประสิทธิภาพและมีประสิทธิผล

๑.จัดกิจกรรมอนุรักษ์ฟื้นฟูสืบสานประเพณีวัฒนธรรมและศาสนา

๑.รณรงค์ฟื้นฟูการอนุรักษ์ทรัพยากรธรรมชาติและสิ่งแวดล้อม

๑.ส่งเสริมการศึกษาของประชาชนทุกระดับ
๒.ส่งเสริมสุขภาพอนามัยของประชาชนอย่างต่อเนื่องและทั่วถึง
๓.พัฒนาขีดความสามารถของประชาชนในการประกอบอาชีพ เสริมรายได้
๔.สงเคราะห์ช่วยเหลือผู้ยากไร้และผู้ด้อยโอกาส
๕.ส่งเสริมสนับสนุนการเล่นกีฬาและนันทนาการ

๑.พัฒนาโครงสร้างพื้นฐาน การคมนาคมให้ครอบคลุมและทั่วถึง
๒.พัฒนาและปรับปรุงระบบประปาแหล่งน้ำเพื่ออุปโภค บริโภคและการเกษตร
๓.พัฒนาระบบสารสนเทศ และการสื่อสารให้ก้าวหน้าและทันสมัย

บริหารทั่วไป
รักษาความสงบภายใน

การศาสนาและวัฒนธรรม

การเกษตร
สาธารณสุข
การศึกษา
สร้างความเข้มแข็งของชุมชน
สังคม สงเคราะห์

อุตสาหกรรมการโยธา
การพาณิชย์
แผนงานเกษตรและชุมชน

โครงการ

โครงการ

โครงการ

โครงการ

โครงการ

พันธกิจ

แผนงาน

โครงการ

ส่วนที่ ๓

การนำแผนพัฒนาท้องถิ่นไปสู่การปฏิบัติ

ส่วนที่ ๓

การนำแผนพัฒนาท้องถิ่นไปสู่การปฏิบัติ

๑. ยุทธศาสตร์การพัฒนาและแผนงาน

ที่	ยุทธศาสตร์	ด้าน	แผนงาน	หน่วยงาน รับผิดชอบหลัก	หน่วยงาน สนับสนุน
๑	ด้านโครงสร้างพื้นฐาน	-บริการชุมชนและสังคม	-แผนงานเคหะและชุมชน -แผนงานพาณิชย์ -แผนงานอุตสาหกรรม	กองช่าง	-อบจ. -กรมส่งเสริมปกครองท้องถิ่น -ทางหลวงชนบท
๒	การพัฒนาคุณภาพชีวิตของประชาชน	-บริการชุมชนและสังคม	-แผนงานการศึกษา -แผนงานสาธารณสุข -แผนงานสังคมสงเคราะห์ -แผนงานศาสนา วัฒนธรรมและนันทนาการ	สำนักปลัด	-รพ.สต. -โรงเรียน -พมจ. -กษ. -พช. -สนง.ท่องเที่ยวและกีฬา
๓	ด้านการบริหารจัดการทรัพยากรธรรมชาติและสิ่งแวดล้อม	-ด้านการเศรษฐกิจ -บริการชุมชนและสังคม	-แผนงานสร้างความเข้มแข็งของชุมชน -แผนงานสาธารณสุข -แผนงานการเกษตร	สำนักปลัด	-สนง.ทรัพยากรธรรมชาติและสิ่งแวดล้อม -ประมง -พัฒนาที่ดิน -สนง.ท่องเที่ยว
๔	การอนุรักษ์ ฟื้นฟูและสืบสานศิลปวัฒนธรรม จารีตประเพณี ภูมิปัญญา และกิจกรรมวันสำคัญต่างๆ	-บริการชุมชนและสังคม	-แผนงานบริหารทั่วไป	สำนักปลัด	-วัฒนธรรมจังหวัด -พมจ.
๕	การบริหารจัดการบ้านเมืองที่ดี	-ด้านบริหารทั่วไป -ด้านการดำเนินงาน	-แผนงานบริหารทั่วไป -แผนงานรักษาความสงบภายใน -แผนงานพาณิชย์ -แผนงานงบกลาง	-สำนักปลัด -กองคลัง	-ตำรวจ -ปปส. -สนง.ป้องกันจังหวัด
รวม	๕ ยุทธศาสตร์	๔ ด้าน	๑๒ แผนงาน	๒ กอง/๑สำนัก	

บัญชีสรุปโครงการพัฒนา

แบบ ผ.๑๑

แผนพัฒนาห้าปี (พ.ศ.๒๕๖๑-๒๕๖๕)

องค์การบริหารส่วนตำบลบางสัก

ยุทธศาสตร์	ปี ๒๕๖๑		ปี ๒๕๖๒		ปี ๒๕๖๓		ปี ๒๕๖๔		ปี ๒๕๖๕		รวม ๕ ปี	
	จำนวนโครงการ	งบประมาณ (บาท)	จำนวนโครงการ	งบประมาณ (บาท)	จำนวนโครงการ	งบประมาณ (บาท)	จำนวนโครงการ	งบประมาณ (บาท)	จำนวนโครงการ	งบประมาณ (บาท)	จำนวนโครงการ	งบประมาณ (บาท)
ยุทธศาสตร์ที่ ๑. การพัฒนาด้านโครงสร้างพื้นฐาน												
๑.๑ แผนงานอุตสาหกรรมและการโยธา	๖	๔,๕๕๐,๐๐๐	๙	๗,๑๐๐,๐๐๐	๒๕	๒๔,๑๐๐,๐๐๐	๔๑	๓๙,๐๐๐,๐๐๐	๔๔	๔๓,๒๐๐,๐๐๐	๑๒๕	๑๓๗,๙๕๐,๐๐๐
๑.๒ แผนงานพาณิชย์	๐	๐	๔	๒,๙๐๐,๐๐๐	๑๑	๗,๘๑๕,๐๐๐	๙	๕,๓๑๕,๐๐๐	๙	๕,๓๑๕,๐๐๐	๓๓	๒๑,๓๔๕,๐๐๐
๑.๓ แผนงานเกษตรและชุมชน	๕	๒๗๐,๐๐๐	๕	๒๗๐,๐๐๐	๗	๑,๒๗๐,๐๐๐	๑๒	๓,๓๗๐,๐๐๐	๑๒	๓,๓๗๐,๐๐๐	๔๑	๘,๕๕๐,๐๐๐
รวม	๑๑	๕,๘๒๐,๐๐๐	๑๘	๑๐,๒๗๐,๐๐๐	๔๓	๓๓,๑๘๕,๐๐๐	๖๒	๔๗,๖๘๕,๐๐๐	๖๕	๕๑,๘๘๕,๐๐๐	๑๙๙	๑๙๗,๘๕๐,๐๐๐
ยุทธศาสตร์ที่ ๒. การพัฒนาคุณภาพชีวิตของประชาชน												
๒.๑ แผนงานสาธารณสุข	๔	๖๒๐,๐๐๐	๘	๑,๔๔๐,๐๐๐	๒๔	๒,๓๕๙,๐๐๐	๒๔	๒,๓๕๙,๐๐๐	๒๔	๒,๓๕๙,๐๐๐	๘๔	๙,๑๓๗,๐๐๐
๒.๒ แผนงานการศาสนาวัฒนธรรมและนันทนาการ	๓	๕๗๐,๐๐๐	๓	๕๗๐,๐๐๐	๗	๘๖๐,๐๐๐	๗	๘๖๐,๐๐๐	๗	๘๖๐,๐๐๐	๒๗	๓,๗๒๐,๐๐๐
๒.๓ แผนงานการศึกษา	๖	๔๒๐,๐๐๐	๑๑	๖๔๐,๐๐๐	๑๑	๗๙๕,๐๐๐	๑๑	๗๙๕,๐๐๐	๑๑	๖๐๐,๐๐๐	๕๐	๓,๒๕๐,๐๐๐
๒.๔ แผนงานสังคมสงเคราะห์	๗	๖,๙๖๓,๖๐๐	๑๒	๗,๒๓๘,๖๐๐	๒๐	๗,๕๗๓,๐๐๐	๒๐	๗,๕๗๓,๐๐๐	๒๐	๗,๕๗๓,๐๐๐	๗๙	๓๖,๙๒๓,๒๐๐
รวม	๒๐	๘,๕๗๓,๖๐๐	๓๔	๙,๘๘๘,๖๐๐	๖๒	๑๑,๕๕๗,๐๐๐	๖๒	๑๑,๕๕๗,๐๐๐	๖๒	๑๑,๘๔๓,๐๐๐	๒๔๐	๕๓,๐๒๘,๒๐๐

ยุทธศาสตร์	ปี ๒๕๖๑		ปี ๒๕๖๒		ปี ๒๕๖๓		ปี ๒๕๖๔		ปี ๒๕๖๕		รวม ๕ ปี	
	จำนวนโครงการ	งบประมาณ (บาท)	จำนวนโครงการ	งบประมาณ (บาท)	จำนวนโครงการ	งบประมาณ (บาท)	จำนวนโครงการ	งบประมาณ (บาท)	จำนวนโครงการ	งบประมาณ (บาท)	จำนวนโครงการ	งบประมาณ (บาท)
ยุทธศาสตร์ที่ ๓. การบริหารจัดการทรัพยากรธรรมชาติและสิ่งแวดล้อมอย่างยั่งยืน												
๓.๑ แผนงานสร้างความเข้มแข็งของชุมชน	๒	๘๐,๐๐๐	๗	๑๘๕,๐๐๐	๑๓	๓๕๕,๐๐๐	๑๓	๓๕๕,๐๐๐	๑๓	๓๕๕,๐๐๐	๔๘	๑,๓๓๐,๐๐๐
๓.๒ แผนงานการเกษตร	๕	๑๘๐,๐๐๐	๗	๒๘๐,๐๐๐	๑๑	๔๖๕,๐๐๐	๑๑	๔๖๕,๐๐๐	๑๑	๔๖๕,๐๐๐	๔๕	๑,๘๕๕,๐๐๐
รวม	๗	๒๖๐,๐๐๐	๑๔	๔๖๕,๐๐๐	๒๔	๘๒๐,๐๐๐	๒๔	๘๒๐,๐๐๐	๒๔	๘๒๐,๐๐๐	๙๓	๓,๑๕๕,๐๐๐
ยุทธศาสตร์ที่ ๔. การอนุรักษ์ ฟื้นฟู และสืบสานศิลปวัฒนธรรม จารีตประเพณีและภูมิปัญญาท้องถิ่น												
๔.๑ แผนงานศาสนา	๑	๑๕๐,๐๐๐	๑	๑๕๐,๐๐๐	๑	๑๕๐,๐๐๐	๑	๑๕๐,๐๐๐	๑	๑๕๐,๐๐๐	๕	๗๕๐,๐๐๐
รวม	๑	๑๕๐,๐๐๐	๑	๑๕๐,๐๐๐	๑	๑๕๐,๐๐๐	๑	๑๕๐,๐๐๐	๑	๑๕๐,๐๐๐	๕	๗๕๐,๐๐๐

แบบ ผ.๐๑

-๓๔-

ยุทธศาสตร์	ปี ๒๕๖๑		ปี ๒๕๖๒		ปี ๒๕๖๓		ปี ๒๕๖๔		ปี ๒๕๖๕		รวม ๕ ปี	
	จำนวนโครงการ	งบประมาณ (บาท)	จำนวนโครงการ	งบประมาณ (บาท)	จำนวนโครงการ	งบประมาณ (บาท)	จำนวนโครงการ	งบประมาณ (บาท)	จำนวนโครงการ	งบประมาณ (บาท)	จำนวนโครงการ	งบประมาณ (บาท)
ยุทธศาสตร์ที่ ๕. การบริหารจัดการบ้านเมืองที่ดี												
๕.๑ แผนงานบริหารทั่วไป	๒๕	๒๒,๖๘๕,๐๐๐	๒๙	๒๓,๖๓๕,๐๐๐	๓๕	๓๔,๐๘๕,๐๐๐	๓๔	๓๓,๙๙๕,๐๐๐	๓๔	๓๓,๙๙๕,๐๐๐	๑๕๗	๑๔๘,๓๙๕,๐๐๐
๕.๒ แผนงานรักษาความสงบภายใน	๘	๒๘๐,๐๐๐	๑๑	๑,๔๓๐,๐๐๐	๑๑	๑,๔๓๐,๐๐๐	๑๑	๑,๔๓๐,๐๐๐	๑๑	๑,๔๓๐,๐๐๐	๕๒	๖,๐๐๐,๐๐๐
รวม	๓๓	๒๒,๙๖๕,๐๐๐	๔๐	๒๕,๐๖๕,๐๐๐	๔๖	๓๕,๕๑๕,๐๐๐	๔๕	๓๕,๔๒๕,๐๐๐	๔๕	๓๕,๔๒๕,๐๐๐	๒๐๙	๑๕๔,๓๙๕,๐๐๐
รวมทั้งสิ้น	๗๒	๓๖,๙๖๔,๖๐๐	๑๐๗	๔๕,๔๙๔,๖๐๐	๑๓๖	๘๑,๒๕๗,๐๐๐	๑๓๕	๙๕,๖๖๗,๐๐๐	๑๓๗	๙๙,๖๗๒,๐๐๐	๗๕๖	๓๕๙,๒๐๓,๒๐๐

รายละเอียดโครงการพัฒนา

แผนพัฒนาท้องถิ่น (พ.ศ.๒๕๖๑ - ๒๕๖๕)

องค์การบริหารส่วนตำบลบางสัก

ยุทธศาสตร์จังหวัดที่ ๑ การสร้างฐานเศรษฐกิจของจังหวัด ด้านเกษตรกรรมและอุตสาหกรรมที่มีมั่นคงและยั่งยืน
 ยุทธศาสตร์การพัฒนาขององค์กรปกครองส่วนท้องถิ่นในเขตจังหวัดตังที่ ๑ การพัฒนากันโคนโครงสร้างพื้นฐานความเร็วเชิงอนุรักษ์
 ยุทธศาสตร์ที่ ๑. การพัฒนาด้านโครงสร้างพื้นฐาน

แผนงานอุตสาหกรรมและการโยธา

ที่	โครงการ	วัตถุประสงค์	เป้าหมาย (ผลผลิตของโครงการ)	งบประมาณ					ตัวชี้วัด (KPI)	ผลที่คาดว่าจะได้รับ	หน่วยงานที่รับผิดชอบหลัก
				๒๕๖๑ (บาท)	๒๕๖๒ (บาท)	๒๕๖๓ (บาท)	๒๕๖๔ (บาท)	๒๕๖๕ (บาท)			
๑	โครงการก่อสร้างถนนคอนกรีตเสริมเหล็กสายบางสัก-หน้าควนขอย ๖. (ส่วนที่เหลือ) หมู่ที่ ๑	เพื่อให้ประชาชนได้มีถนนสำหรับใช้ในการสัญจรไปมาได้อย่างสะดวก รวดเร็ว	ก่อสร้างถนนคอนกรีต กว้าง ๕ เมตร ระยะทาง ๕๐๐ เมตร	๘๐๐,๐๐๐	-	๑,๒๐๐,๐๐๐	-	๑,๒๐๐,๐๐๐	ร้อยละหรือจำนวนครัวเรือนประมาณที่มีการคมนาคมที่สะดวก รวดเร็ว	ประชาชนสามารถเดินทางสัญจรไปมาได้อย่างสะดวก รวดเร็วและปลอดภัย	กองช่าง
๒	โครงการก่อสร้างถนนคอนกรีตสายสันติะ-โสดน้ำสูง หมู่ที่ ๑	เพื่อให้ประชาชนได้มีถนนสำหรับใช้ในการสัญจรไปมาได้อย่างสะดวก รวดเร็ว	ก่อสร้างถนนคอนกรีต กว้าง ๕ เมตร ระยะทาง ๕๐๐ เมตร	-	-	๑,๐๐๐,๐๐๐	๑,๐๐๐,๐๐๐	๑,๐๐๐,๐๐๐	ร้อยละหรือจำนวนครัวเรือนประมาณที่มีการคมนาคมที่สะดวก รวดเร็ว	ประชาชนสามารถเดินทางสัญจรไปมาได้อย่างสะดวก รวดเร็วและปลอดภัย	กองช่าง
๓	โครงการก่อสร้างถนนคอนกรีตสายหนองสีหนวย หมู่ที่ ๑	เพื่อให้ประชาชนได้มีถนนสำหรับใช้ในการสัญจรไปมาได้อย่างสะดวก รวดเร็ว	ก่อสร้างถนนคอนกรีต กว้าง ๕ เมตร ระยะทาง ๕๐๐ เมตร	-	๑,๐๐๐,๐๐๐	-	๑,๐๐๐,๐๐๐	๑,๐๐๐,๐๐๐	ร้อยละหรือจำนวนครัวเรือนประมาณที่มีการคมนาคมที่สะดวก รวดเร็ว	ประชาชนสามารถเดินทางสัญจรไปมาได้อย่างสะดวก รวดเร็วและปลอดภัย	กองช่าง
๔	โครงการก่อสร้างถนนคอนกรีตเสริมเหล็กสายบ้านบางสัก-หน้าควน หมู่ที่ ๑ ส่วนที่เหลือ	เพื่อให้ประชาชนได้มีถนนสำหรับใช้ในการสัญจรไปมาได้อย่างสะดวก รวดเร็ว	ก่อสร้างถนนคอนกรีตเสริมเหล็ก กว้าง ๕ เมตร ระยะทาง ๕๐๐ เมตร	-	๑,๐๐๐,๐๐๐	-	๑,๐๐๐,๐๐๐	๑,๐๐๐,๐๐๐	ร้อยละหรือจำนวนครัวเรือนประมาณที่มีการคมนาคมที่สะดวก รวดเร็ว	ประชาชนสามารถเดินทางสัญจรไปมาได้อย่างสะดวก รวดเร็ว	กองช่าง

แผนงานอุตสาหกรรมและการโยธา

ที่	โครงการ	วัตถุประสงค์	เป้าหมาย (ผลผลิตของ โครงการ)	งบประมาณ					ตัวชี้วัด (KPI)	ผลที่คาดว่าจะ ได้รับ	หน่วยงานที่ รับผิดชอบหลัก
				๒๕๖๑ (บาท)	๒๕๖๒ (บาท)	๒๕๖๓ (บาท)	๒๕๖๔ (บาท)	๒๕๖๕ (บาท)			
๕	โครงการก่อสร้างถนนลาดยาง สายอ่างเก็บน้ำ หมู่ที่ ๒	เพื่อให้ประชาชนได้ มีถนนสำหรับใช้ในการ สัญจรไปมาได้ อย่างสะดวก รวดเร็ว	ก่อสร้างถนนลาดยาง กว้าง ๕ เมตร ระยะทาง ๕๐๐ เมตร	-	๑,๐๐๐,๐๐๐	๑,๐๐๐,๐๐๐	๑,๐๐๐,๐๐๐	๑,๐๐๐,๐๐๐	ร้อยละหรือจำนวน ครัวเรือนประชากร ที่มีการคมนาคม ที่สะดวก รวดเร็ว	ประชาชนสามารถ เดินทางสัญจรไปมา ได้อย่างสะดวก รวดเร็วและปลอดภัย	กองช่าง
๖	โครงการปรับปรุงถนน สายบ้านนายสง่า - บ้านนายเสม หมู่ที่ ๒	เพื่อให้ประชาชนได้ มีถนนสำหรับใช้ในการ สัญจรไปมาได้ อย่างสะดวก รวดเร็ว	ปรับปรุงถนน กว้าง ๔ เมตร ระยะทาง ๑,๐๐๐ เมตร	-	๘๐๐,๐๐๐	๘๐๐,๐๐๐	๘๐๐,๐๐๐	๘๐๐,๐๐๐	ร้อยละหรือจำนวน ครัวเรือนประชากร ที่มีการคมนาคม ที่สะดวก รวดเร็ว	ประชาชนสามารถ เดินทางสัญจรไปมา ได้อย่างสะดวก รวดเร็วและปลอดภัย	กองช่าง
๗	โครงการก่อสร้างถนนคอนกรีต เสริมเหล็กสายโรจรม หมู่ที่ ๒	เพื่อให้ประชาชนได้ มีถนนสำหรับใช้ในการ สัญจรไปมาได้ อย่างสะดวก รวดเร็ว	ก่อสร้างถนนคอนกรีต กว้าง ๕ เมตร ระยะทาง ๕๐๐ เมตร	-	๑,๕๐๐,๐๐๐	๑,๕๐๐,๐๐๐	๑,๕๐๐,๐๐๐	๑,๕๐๐,๐๐๐	ร้อยละหรือจำนวน ครัวเรือนประชากร ที่มีการคมนาคม ที่สะดวก รวดเร็ว	ประชาชนสามารถ เดินทางสัญจรไปมา ได้อย่างสะดวก รวดเร็วและปลอดภัย	กองช่าง
๘	โครงการก่อสร้างถนนลาดยาง ผิวจราจรแบบแอสฟัลต์ สายบางสัก-คลองไม้แดง หมู่ที่ ๒	เพื่อให้ประชาชนได้ มีถนนสำหรับใช้ในการ สัญจรไปมาได้ อย่างสะดวก รวดเร็ว	ก่อสร้างถนนลาดยาง แบบผิวจราจร แบบ Cape seal กว้าง ๕ เมตร ระยะทาง ๕๐๐ เมตร	-	๑,๐๐๐,๐๐๐	๑,๐๐๐,๐๐๐	๑,๐๐๐,๐๐๐	๑,๐๐๐,๐๐๐	ร้อยละหรือจำนวน ครัวเรือนประชากร ที่มีการคมนาคม ที่สะดวก รวดเร็ว	ประชาชนสามารถ เดินทางสัญจรไปมา ได้อย่างสะดวก รวดเร็วและปลอดภัย	กองช่าง

แผนงานอุตสาหกรรมและการโยธา

ที่	โครงการ	วัตถุประสงค์	เป้าหมาย (ผลผลิตของ โครงการ)	งบประมาณ				ตัวชี้วัด (KPI)	ผลที่คาดว่าจะ ได้รับ	หน่วยงานที่ รับผิดชอบ
				๒๕๖๑ (บาท)	๒๕๖๒ (บาท)	๒๕๖๓ (บาท)	๒๕๖๔ (บาท)			
๙	โครงการปรับปรุงถนน สายช่องช้างตาย ป่าแก่ง ๖๒ - เขต สปก.	เพื่อให้ประชาชนได้ มีถนนสำหรับใช้ใน การสัญจรไปมาได้ อย่างสะดวก รวดเร็ว	ปรับปรุงถนนกว้าง ๔ เมตร ระยะทาง ๑,๕๐๐ เมตร	-	-	๘๕๐,๐๐๐	๘๕๐,๐๐๐	ร้อยละหรือจำนวน ครัวเรือนประชากร ที่มีการคมนาคม ที่สะดวก รวดเร็ว	ประชาชนสามารถ เดินทางสัญจรไปมา ได้อย่างสะดวก รวดเร็วและปลอดภัย	กองช่าง
๑๐	โครงการก่อสร้างถนนลาดยาง พาราเอสฟัลติก สายบ้านบางสัก-เขาพลูสายใน (ส่วนที่เหลือ) หมู่ที่ ๒	เพื่อให้ประชาชนได้ มีถนนสำหรับใช้ใน การสัญจรไปมาได้ อย่างสะดวก รวดเร็ว	ก่อสร้างถนนลาดยาง พาราเอสฟัลติก กว้าง ๕ เมตร ระยะทาง ๕๐๐ เมตร	-	-	-	๑,๐๐๐,๐๐๐	ร้อยละหรือจำนวน ครัวเรือนประชากร ที่มีการคมนาคม ที่สะดวก รวดเร็ว	ประชาชนสามารถ เดินทางสัญจรไปมา ได้อย่างสะดวก รวดเร็วและปลอดภัย	กองช่าง
๑๑	โครงการก่อสร้างถนนลาดยาง พาราเอสฟัลติก สายไร่บ้านต้า (ส่วนที่เหลือ) หมู่ที่ ๒	เพื่อให้ประชาชนได้ มีถนนสำหรับใช้ใน การสัญจรไปมาได้ อย่างสะดวก รวดเร็ว	ก่อสร้างถนนลาดยาง พาราเอสฟัลติก กว้าง ๕ เมตร ระยะทาง ๕๐๐ เมตร	-	-	-	๑,๐๐๐,๐๐๐	ร้อยละหรือจำนวน ครัวเรือนประชากร ที่มีการคมนาคม ที่สะดวก รวดเร็ว	ประชาชนสามารถ เดินทางสัญจรไปมา ได้อย่างสะดวก รวดเร็วและปลอดภัย	กองช่าง
๑๒	โครงการบุกเบิกถนนซอย ทุ่งเคี่ยม-บ้านนายเนิน นนทแก้ว หมู่ที่ ๒	เพื่อให้ประชาชนได้ มีถนนสำหรับใช้ใน การสัญจรไปมาได้ อย่างสะดวก รวดเร็ว	บุกเบิกถนนกว้าง ๔ ม. ระยะทาง ๑ กิโลเมตร	-	-	-	๖๐๐,๐๐๐	ร้อยละหรือจำนวน ครัวเรือนประชากร ที่มีการคมนาคม ที่สะดวก รวดเร็ว	ประชาชนสามารถ เดินทางสัญจรไปมา ได้อย่างสะดวก รวดเร็วและปลอดภัย	กองช่าง

แผนงานอุตสาหกรรมและการโยธา

ที่	โครงการ	วัตถุประสงค์	เป้าหมาย (ผลผลิตของ โครงการ)	งบประมาณ					ตัวชี้วัด (KPI)	ผลที่คาดว่าจะ จะได้รับ	หน่วยงานที่ รับผิดชอบหลัก
				๒๕๖๑ (บาท)	๒๕๖๒ (บาท)	๒๕๖๓ (บาท)	๒๕๖๔ (บาท)	๒๕๖๕ (บาท)			
๑๓	โครงการก่อสร้างถนนคอนกรีต สายห้วยย่านบ้าน หมู่ที่ ๓	เพื่อให้ประชาชนได้ มีถนนสำหรับใช้ใน การสัญจรไปมาได้ อย่างสะดวก รวดเร็ว	ก่อสร้างถนนคอนกรีต กว้าง ๕ เมตร ระยะทาง ๕๐๐ เมตร	๑,๐๐๐,๐๐๐	๑,๐๐๐,๐๐๐	๑,๐๐๐,๐๐๐	๑,๐๐๐,๐๐๐	๑,๐๐๐,๐๐๐	ร้อยละหรือจำนวน ครัวเรือนประชากร ที่มีการคมนาคม ที่สะดวก รวดเร็ว	ประชาชนสามารถ เดินทางสัญจรไปมา ได้อย่างสะดวก รวดเร็วและปลอดภัย	กองช่าง
๑๔	โครงการปรับปรุงถนน สายห้วยช่องสอน-บ้านโนไร่ (พร้อมขุด) หมู่ที่ ๓	เพื่อให้ประชาชนได้ มีถนนสำหรับใช้ใน การสัญจรไปมาได้ อย่างสะดวก รวดเร็ว	ปรับปรุงถนน กว้าง ๕ เมตร ระยะทาง ๑ กิโลเมตร	-	-	-	๘๐๐,๐๐๐	๘๐๐,๐๐๐	ร้อยละหรือจำนวน ครัวเรือนประชากร ที่มีการคมนาคม ที่สะดวก รวดเร็ว	ประชาชนสามารถ เดินทางสัญจรไปมา ได้อย่างสะดวก รวดเร็วและปลอดภัย	กองช่าง
๑๕	โครงการบุกเบิกถนนซอยบ้าน นายศักดิ์ หมู่แก้ว หมู่ที่ ๓	เพื่อให้ประชาชนได้ มีถนนสำหรับใช้ใน การสัญจรไปมาได้ อย่างสะดวก รวดเร็ว	ก่อสร้างถนนคอนกรีต กว้าง ๔ เมตร ระยะทาง ๕๐๐ เมตร	-	-	-	๑,๔๐๐,๐๐๐	๑,๔๐๐,๐๐๐	ร้อยละหรือจำนวน ครัวเรือนประชากร ที่มีการคมนาคม ที่สะดวก รวดเร็ว	ประชาชนสามารถ เดินทางสัญจรไปมา ได้อย่างสะดวก รวดเร็วและปลอดภัย	กองช่าง
๑๖	โครงการก่อสร้างถนนลาดยาง สายท่าโตะหมื่น หมู่ที่ ๓ (ส่วนที่เหลือ)	เพื่อให้ประชาชนได้ มีถนนสำหรับใช้ใน การสัญจรไปมาได้ อย่างสะดวก รวดเร็ว	ก่อสร้างถนนลาดยาง กว้าง ๔ เมตร ระยะทาง ๕๐๐ เมตร	-	-	-	๑,๔๐๐,๐๐๐	๑,๔๐๐,๐๐๐	ร้อยละหรือจำนวน ครัวเรือนประชากร ที่มีการคมนาคม ที่สะดวก รวดเร็ว	ประชาชนสามารถ เดินทางสัญจรไปมา ได้อย่างสะดวก รวดเร็วและปลอดภัย	กองช่าง
๑๗	โครงการก่อสร้างถนนคอนกรีต เสริมเหล็กสายน้ำราบ-นาออก หมู่ที่ ๔	เพื่อให้ประชาชนได้ มีถนนสำหรับใช้ใน การสัญจรไปมาได้ อย่างสะดวก รวดเร็ว	ก่อสร้างถนนคอนกรีต เสริมเหล็ก กว้าง ๕ เมตร ไหล่ทางลงหินปูนข้างละ ๐.๕๐ เมตร ระยะทาง ๓๐๐ เมตร	-	-	-	๑,๕๐๐,๐๐๐	๑,๕๐๐,๐๐๐	ร้อยละหรือจำนวน ครัวเรือนประชากร ที่มีการคมนาคม ที่สะดวก รวดเร็ว	ประชาชนสามารถ เดินทางสัญจรไปมา ได้อย่างสะดวก รวดเร็วและปลอดภัย	กองช่าง

แผนงานอุตสาหกรรมและการโยธา

ที่	โครงการ	วัตถุประสงค์	เป้าหมาย (ผลผลิตของ โครงการ)	งบประมาณ						ตัวชี้วัด (KPI)	ผลที่คาดว่าจะ ได้รับ	หน่วยงานที่ รับผิดชอบหลัก
				๒๕๖๑ (บาท)	๒๕๖๒ (บาท)	๒๕๖๓ (บาท)	๒๕๖๔ (บาท)	๒๕๖๕ (บาท)				
๑๘	โครงการก่อสร้างถนนคอนกรีต สายซอยในบ้าน หมู่ที่ ๔	เพื่อให้ประชาชนได้ มีถนนสำหรับใช้ใน การสัญจรไปมาได้สะดวก	ก่อสร้างถนนคอนกรีต กว้าง ๔ เมตร ระยะทาง ๕๐๐ เมตร	-	-	๑,๕๐๐,๐๐๐	-	๒,๕๖๕ (บาท)	๑,๕๐๐,๐๐๐	ร้อยละหรือจำนวน ครัวเรือนประชากร ที่มีการคมนาคมที่สะดวก	ประชาชนสามารถ เดินทางสัญจรไปมา ได้อย่างสะดวก	กองช่าง
๑๙	โครงการบุกเบิกถนนเพิ่มเติม สายทุ่งส้ม-ท่าพร้า หมู่ที่ ๔	เพื่อให้ประชาชนได้ มีถนนสำหรับใช้ใน การสัญจรไปมาได้สะดวก	บุกเบิกถนนกว้าง ๔ ม. ระยะทาง ๑๕๐ เมตร	-	-	๕๐๐,๐๐๐	๕๐๐,๐๐๐	๕๐๐,๐๐๐	๕๐๐,๐๐๐	ร้อยละหรือจำนวน ครัวเรือนประชากร ที่มีการคมนาคมที่สะดวก	ประชาชนสามารถ เดินทางสัญจรไปมา ได้อย่างสะดวก	กองช่าง
๒๐	โครงการก่อสร้างถนนคอนกรีต สายบ้านควนล้อม-บ้านทุ่งค่าย ซอย ๒ หมู่ที่ ๔	เพื่อให้ประชาชนได้ มีถนนสำหรับใช้ใน การสัญจรไปมาได้สะดวก	ก่อสร้างถนนคอนกรีต กว้าง ๕ เมตร ระยะทาง ๕๐๐ เมตร	-	-	๑,๕๐๐,๐๐๐	๑,๕๐๐,๐๐๐	๑,๕๐๐,๐๐๐	๑,๕๐๐,๐๐๐	ร้อยละหรือจำนวน ครัวเรือนประชากร ที่มีการคมนาคมที่สะดวก	ประชาชนสามารถ เดินทางสัญจรไปมา ได้อย่างสะดวก	กองช่าง
๒๑	โครงการก่อสร้างถนนคอนกรีต สายบ้านนายแดง-เตาเผาขยะ หมู่ที่ ๔	เพื่อให้ประชาชนได้ มีถนนสำหรับใช้ใน การสัญจรไปมาได้สะดวก	ก่อสร้างถนนคอนกรีต กว้าง ๔ เมตร ระยะทาง ๕๐๐ เมตร	-	-	-	๑,๕๐๐,๐๐๐	๑,๕๐๐,๐๐๐	๑,๕๐๐,๐๐๐	ร้อยละหรือจำนวน ครัวเรือนประชากร ที่มีการคมนาคมที่สะดวก	ประชาชนสามารถ เดินทางสัญจรไปมา ได้อย่างสะดวก	กองช่าง
๒๒	โครงการก่อสร้างถนนลาดยาง สายถ้ำโต๊ะแสง หมู่ที่ ๔	เพื่อให้ประชาชนได้ มีถนนสำหรับใช้ใน การสัญจรไปมาได้สะดวก	ก่อสร้างถนนลาดยาง กว้าง ๔ เมตร ระยะทาง ๘๐๐ เมตร	-	-	-	๘๐๐,๐๐๐	๘๐๐,๐๐๐	๘๐๐,๐๐๐	ร้อยละหรือจำนวน ครัวเรือนประชากร ที่มีการคมนาคมที่สะดวก	ประชาชนสามารถ เดินทางสัญจรไปมา ได้อย่างสะดวก	กองช่าง
๒๓	โครงการก่อสร้างถนนคอนกรีต สายควนล้อม-หน้าควน ซ.๘ หมู่ที่ ๔	เพื่อให้ประชาชนได้ มีถนนสำหรับใช้ใน การสัญจรไปมาได้สะดวก	ก่อสร้างถนนคอนกรีต กว้าง ๕ เมตร ระยะทาง ๕๐๐ เมตร	-	-	๘๐๐,๐๐๐	๘๐๐,๐๐๐	๘๐๐,๐๐๐	๘๐๐,๐๐๐	ร้อยละหรือจำนวน ครัวเรือนประชากร ที่มีการคมนาคมที่สะดวก	ประชาชนสามารถ เดินทางสัญจรไปมา ได้อย่างสะดวก	กองช่าง

แผนงานอุตสาหกรรมและการโยธา

ที่	โครงการ	วัตถุประสงค์	เป้าหมาย (ผลผลิตของ โครงการ)	งบประมาณ					ตัวชี้วัด (KPI)	ผลที่คาดว่าจะได้รับ	หน่วยงานที่ รับผิดชอบหลัก
				๒๕๖๑ (บาท)	๒๕๖๒ (บาท)	๒๕๖๓ (บาท)	๒๕๖๔ (บาท)	๒๕๖๕ (บาท)			
๒๔	โครงการก่อสร้างถนนลาดยาง สายกลางบ้าน-นายสมหมาย ควนกลาง หมู่ที่ ๕ ส่วนที่เหลือ	เพื่อให้ประชาชนได้ มีถนนสำหรับใช้ใน การสัญจรไปมาได้ อย่างสะดวก รวดเร็ว	ก่อสร้างถนนลาดยาง กว้าง ๔ เมตร ระยะทาง ๘๐๐ เมตร	-	-	๑,๐๐๐,๐๐๐	-	๑,๐๐๐,๐๐๐	ร้อยละหรือจำนวน ครัวเรือนประชากร ที่มีการคมนาคม ที่สะดวก รวดเร็ว	ประชาชนสามารถ เดินทางสัญจรไปมา ได้อย่างสะดวก รวดเร็วและปลอดภัย	กองช่าง
๒๕	โครงการปรับปรุงถนน สายทำโต๊ะมั่ง-ท่าเรือ หมู่ที่ ๕	เพื่อให้ประชาชนได้ มีถนนสำหรับใช้ใน การสัญจรไปมาได้ อย่างสะดวก รวดเร็ว	ปรับปรุงถนน กว้าง ๔ เมตร ระยะทาง ๑,๕๐๐ เมตร	-	-	๑,๓๐๐,๐๐๐	๑,๓๐๐,๐๐๐	๑,๓๐๐,๐๐๐	ร้อยละหรือจำนวน ครัวเรือนประชากร ที่มีการคมนาคม ที่สะดวก รวดเร็ว	ประชาชนสามารถ เดินทางสัญจรไปมา ได้อย่างสะดวก รวดเร็วและปลอดภัย	กองช่าง
๒๖	โครงการก่อสร้างถนนคอนกรีต เสริมเหล็ก สายบ้าน นายกระจ่างทองสูง หมู่ที่ ๕	เพื่อให้ประชาชนได้ มีถนนสำหรับใช้ใน การสัญจรไปมาได้ อย่างสะดวก รวดเร็ว	ก่อสร้างถนนคอนกรีต กว้าง ๔ เมตร ระยะทาง ๕๐๐ เมตร	-	-	๑,๕๐๐,๐๐๐	๑,๕๐๐,๐๐๐	๑,๕๐๐,๐๐๐	ร้อยละหรือจำนวน ครัวเรือนประชากร ที่มีการคมนาคม ที่สะดวก รวดเร็ว	ประชาชนสามารถ เดินทางสัญจรไปมา ได้อย่างสะดวก รวดเร็วและปลอดภัย	กองช่าง
๒๗	โครงการก่อสร้างถนนลาดยาง ผิวจราจรแบบแคบซีด สายบ้านทุ่งคายน-ควนกลาง หมู่ที่ ๕	เพื่อให้ประชาชนได้ มีถนนสำหรับใช้ใน การสัญจรไปมาได้ อย่างสะดวก รวดเร็ว	ก่อสร้างถนนลาดยาง กว้าง ๕ เมตร ระยะทาง ๕๐๐ เมตร	-	-	๑,๕๐๐,๐๐๐	๑,๕๐๐,๐๐๐	๑,๕๐๐,๐๐๐	ร้อยละหรือจำนวน ครัวเรือนประชากร ที่มีการคมนาคม ที่สะดวก รวดเร็ว	ประชาชนสามารถ เดินทางสัญจรไปมา ได้อย่างสะดวก รวดเร็วและปลอดภัย	กองช่าง
๒๘	โครงการบุกเบิกถนน สายตันหวนพร้อม วางท่อเหลี่ยม หมู่ที่ ๕	เพื่อให้ประชาชนได้ มีถนนสำหรับใช้ใน การสัญจรไปมาได้ อย่างสะดวก รวดเร็ว	บุกเบิกถนนกว้าง ๔ เมตร ระยะทาง ๑,๒๐๐ เมตร หนา ๐.๒๐ เมตร พร้อมวางท่อเหลี่ยม	-	-	-	๘๐๐,๐๐๐	๘๐๐,๐๐๐	ร้อยละหรือจำนวน ครัวเรือนประชากร ที่มีการคมนาคม ที่สะดวก รวดเร็ว	ประชาชนสามารถ เดินทางสัญจรไปมา ได้อย่างสะดวก รวดเร็วและปลอดภัย	กองช่าง

แผนงานอุตสาหกรรมและการโยธา

ที่	โครงการ	วัตถุประสงค์	เป้าหมาย (ผลผลิตของ โครงการ)	งบประมาณ					ตัวชี้วัด (KPI)	ผลที่คาดว่าจะ ได้รับ	หน่วยงานที่ รับผิดชอบหลัก
				๒๕๖๑ (บาท)	๒๕๖๒ (บาท)	๒๕๖๓ (บาท)	๒๕๖๔ (บาท)	๒๕๖๕ (บาท)			
๒๘	โครงการก่อสร้างถนนคอนกรีตเสริมเหล็กสายสระน้ำ หมู่ที่ ๕	เพื่อให้ประชาชนได้มีถนนสำหรับใช้ในการสัญจรไปมาได้ อย่างสะดวก รวดเร็ว	ก่อสร้างถนนคอนกรีต กว้าง ๔ เมตร ระยะทาง ๔๕๐ เมตร	-	-	-	-	๒,๐๐๐,๐๐๐	ร้อยละหรือจำนวนครัวเรือนประชากรที่มีการคมนาคมที่สะดวก รวดเร็ว	ประชาชนสามารถเดินทางสัญจรไปมาได้อย่างสะดวก รวดเร็วและปลอดภัย	กองช่าง
๓๐	โครงการก่อสร้างถนนลาดยางขอย ๒ ส่วนที่เหนือ หมู่ที่ ๕	เพื่อให้ประชาชนได้มีถนนสำหรับใช้ในการสัญจรไปมาได้ อย่างสะดวก รวดเร็ว	ก่อสร้างถนนลาดยาง กว้าง ๕ เมตร ระยะทาง ๒๐๐ เมตร	-	-	-	๖๐๐,๐๐๐	๖๐๐,๐๐๐	ร้อยละหรือจำนวนครัวเรือนประชากรที่มีการคมนาคมที่สะดวก รวดเร็ว	ประชาชนสามารถเดินทางสัญจรไปมาได้อย่างสะดวก รวดเร็วและปลอดภัย	กองช่าง
๓๑	โครงการก่อสร้างถนนคอนกรีตเสริมเหล็ก สายแพรกนุ้ย หมู่ที่ ๖	เพื่อให้ประชาชนได้มีถนนสำหรับใช้ในการสัญจรไปมาได้ อย่างสะดวก รวดเร็ว	ก่อสร้างถนนคอนกรีตเสริมเหล็ก กว้าง ๔ เมตร ระยะทาง ๓๐๐ เมตร	-	-	๒,๔๐๐,๐๐๐	๒,๔๐๐,๐๐๐	๒,๔๐๐,๐๐๐	ร้อยละหรือจำนวนครัวเรือนประชากรที่มีการคมนาคมที่สะดวก รวดเร็ว	ประชาชนสามารถเดินทางสัญจรไปมาได้อย่างสะดวก รวดเร็วและปลอดภัย	กองช่าง
๓๒	โครงการก่อสร้างถนนลาดยางสายเขาพลู-บางสักเขาพลู สายใน (ม.๖-ม.๒)	เพื่อให้ประชาชนได้มีถนนสำหรับใช้ในการสัญจรไปมาได้ อย่างสะดวก รวดเร็ว	ก่อสร้างถนนลาดยาง กว้าง ๕ เมตร ระยะทาง ๘๐๐ เมตร	-	-	๑,๐๐๐,๐๐๐	๑,๐๐๐,๐๐๐	๑,๐๐๐,๐๐๐	ร้อยละหรือจำนวนครัวเรือนประชากรที่มีการคมนาคมที่สะดวก รวดเร็ว	ประชาชนสามารถเดินทางสัญจรไปมาได้อย่างสะดวก รวดเร็วและปลอดภัย	กองช่าง
๓๓	โครงการก่อสร้างถนนลาดยางสายเขาพลู-ทุ่งต้นตอ หมู่ที่ ๖	เพื่อให้ประชาชนได้มีถนนสำหรับใช้ในการสัญจรไปมาได้ อย่างสะดวก รวดเร็ว	ก่อสร้างถนนลาดยาง กว้าง ๕ เมตร ระยะทาง ๕๐๐ เมตร	-	-	๘๐๐,๐๐๐	๘๐๐,๐๐๐	๘๐๐,๐๐๐	ร้อยละหรือจำนวนครัวเรือนประชากรที่มีการคมนาคมที่สะดวก รวดเร็ว	ประชาชนสามารถเดินทางสัญจรไปมาได้อย่างสะดวก รวดเร็วและปลอดภัย	กองช่าง

แผนงานอุตสาหกรรมและการโยธา

ที่	โครงการ	วัตถุประสงค์	เป้าหมาย (ผลผลิตของ โครงการ)	งบประมาณ					ตัวชี้วัด (KPI)	ผลที่คาดว่าจะ ได้รับ	หน่วยงานที่ รับผิดชอบหลัก
				๒๕๖๑ (บาท)	๒๕๖๒ (บาท)	๒๕๖๓ (บาท)	๒๕๖๔ (บาท)	๒๕๖๕ (บาท)			
๓๔	โครงการก่อสร้างถนนคอนกรีต สายเขาพหลุ-หน้าควน หมู่ที่ ๖	เพื่อให้ประชาชนได้ มีถนนสำหรับใช้ใน การสัญจรไปมาได้ อย่างสะดวก รวดเร็ว	ก่อสร้างถนนลาดยาง กว้าง ๕ เมตร ระยะทาง ๕๐๐ เมตร	-	-	-	๑,๐๐๐,๐๐๐	๑,๐๐๐,๐๐๐	ร้อยละหรือจำนวน ครัวเรือนประชากร ที่มีการคมนาคม ที่สะดวก รวดเร็ว	ประชาชนสามารถ เดินทางสัญจรไปมา ได้อย่างสะดวก รวดเร็วและปลอดภัย	กองช่าง
๓๕	โครงการก่อสร้างถนนลาดยาง Cape seal (แคปซีล) สาย เขาพหลุสายใน ม.๖-บางสัก ม. ๒ (อยู่ในข้อบัญญัติ ๖๑)	เพื่อให้ประชาชนได้ มีถนนสำหรับใช้ใน การสัญจรไปมาได้ อย่างสะดวก รวดเร็ว	ก่อสร้างถนนลาดยาง กว้าง ๕ เมตร ระยะทาง ๕๐๐ เมตร	-	-	-	๘๐๐,๐๐๐	-	ร้อยละหรือจำนวน ครัวเรือนประชากร ที่มีการคมนาคม ที่สะดวก รวดเร็ว	ประชาชนสามารถ เดินทางสัญจรไปมา ได้อย่างสะดวก รวดเร็วและปลอดภัย	กองช่าง
๓๖	โครงการก่อสร้างถนนลาดยาง Cape seal (แคปซีล) สาย ควนตู่-ท่าโตะแหม หมู่ที่ ๓ (อยู่ในข้อบัญญัติ ๖๑)	เพื่อให้ประชาชนได้ มีถนนสำหรับใช้ใน การสัญจรไปมาได้ อย่างสะดวก รวดเร็ว	ก่อสร้างถนนลาดยาง กว้าง ๔ เมตร ระยะทาง ๓๗๐ เมตร	-	-	-	๗๐๐,๐๐๐	-	ร้อยละหรือจำนวน ครัวเรือนประชากร ที่มีการคมนาคม ที่สะดวก รวดเร็ว	ประชาชนสามารถ เดินทางสัญจรไปมา ได้อย่างสะดวก รวดเร็วและปลอดภัย	กองช่าง
๓๗	โครงการก่อสร้างถนนลาดยาง Cape seal (แคปซีล) สาย ทุ่งค่าย-ควนกลาง หมู่ที่ ๕ (อยู่ในข้อบัญญัติ ๖๑)	เพื่อให้ประชาชนได้ มีถนนสำหรับใช้ใน การสัญจรไปมาได้ อย่างสะดวก รวดเร็ว	ก่อสร้างถนนลาดยาง กว้าง ๖ เมตร ระยะทาง ๓๖๐ เมตร	-	-	-	๘๐๐,๐๐๐	-	ร้อยละหรือจำนวน ครัวเรือนประชากร ที่มีการคมนาคม ที่สะดวก รวดเร็ว	ประชาชนสามารถ เดินทางสัญจรไปมา ได้อย่างสะดวก รวดเร็วและปลอดภัย	กองช่าง
๓๘	โครงการก่อสร้างถนนลาดยาง Cape seal (แคปซีล) สาย ป่าแก-อ่างเก็บน้ำ หมู่ที่ ๒ (อยู่ในข้อบัญญัติ ๖๑)	เพื่อให้ประชาชนได้ มีถนนสำหรับใช้ใน การสัญจรไปมาได้ อย่างสะดวก รวดเร็ว	ก่อสร้างถนนลาดยาง กว้าง ๕ เมตร ระยะทาง ๔๘๐ เมตร	-	-	-	๘๐๐,๐๐๐	-	ร้อยละหรือจำนวน ครัวเรือนประชากร ที่มีการคมนาคม ที่สะดวก รวดเร็ว	ประชาชนสามารถ เดินทางสัญจรไปมา ได้อย่างสะดวก รวดเร็วและปลอดภัย	กองช่าง

แผนงานอุตสาหกรรมและการโยธา

ที่	โครงการ	วัตถุประสงค์	เป้าหมาย (ผลผลิตของโครงการ)	งบประมาณ					ตัวชี้วัด (KPI)	ผลที่คาดว่าจะได้รับ	หน่วยงานที่รับผิดชอบหลัก
				๒๕๖๑ (บาท)	๒๕๖๒ (บาท)	๒๕๖๓ (บาท)	๒๕๖๔ (บาท)	๒๕๖๕ (บาท)			
๓๙	โครงการบุกเบิกถนนสายพยุหะ-ความกลาง หมู่ที่ ๔ (อยู่ในข้อบัญญัติ ๖๑)	เพื่อให้ประชาชนได้มีถนนสำหรับใช้ในการสัญจรไปมาได้ อย่างสะดวก รวดเร็ว	บุกเบิกถนนกว้าง ๖ เมตร ระยะทาง ๖๐๐ เมตร พร้อมวางท่อเหลี่ยม	๖๕๐,๐๐๐	-	-	-	-	ร้อยละหรือจำนวนครัวเรือนประชากรที่มีการคมนาคมที่สะดวก รวดเร็ว	ประชาชนสามารถเดินทางสัญจรไปมาได้ อย่างสะดวก รวดเร็วและปลอดภัย	กองช่าง
๔๐	โครงการก่อสร้างกำแพงกันดินฝั่งบริเวณอาคารเอนกประสงค์ ๖.๖ (อยู่ในข้อบัญญัติ ๖๒)	เพื่อป้องกันพังทลายของดิน	ก่อสร้างกำแพงกันดิน ระยะทาง ๑๑๐ เมตร	-	๙๐๐,๐๐๐	-	-	-	การพังทลายของดินลดน้อยลง	ลดการกัดเซาะของหน้าดิน	กองช่าง
๔๑	โครงการก่อสร้างคอนกรีตเสริมเหล็กสายนาออก หมู่ที่ ๔ (อยู่ในข้อบัญญัติ ๖๒)	เพื่อให้ประชาชนได้มีถนนสำหรับใช้ในการสัญจรไปมาได้ อย่างสะดวก รวดเร็ว	ก่อสร้างถนนคอนกรีตเสริมเหล็ก สองช่วง กว้าง ๓.๕๐ เมตร ระยะทาง ๓๐๐ เมตร และ ๑๘๐ เมตร	-	๑,๐๐๐,๐๐๐	-	-	-	ร้อยละหรือจำนวนครัวเรือนประชากรที่มีการคมนาคมที่สะดวก รวดเร็ว	ประชาชนสามารถเดินทางสัญจรไปมาได้ อย่างสะดวก รวดเร็วและปลอดภัย	กองช่าง
๔๒	โครงการก่อสร้างถนนลาดยางขย ๒ (ส่วนที่เหลือ) หมู่ที่ ๕ (อยู่ในข้อบัญญัติ ๖๒)	เพื่อให้ประชาชนได้มีถนนสำหรับใช้ในการสัญจรไปมาได้ อย่างสะดวก รวดเร็ว	ก่อสร้างถนนลาดยาง กว้าง ๕ เมตร ระยะทาง ๔๐๐ เมตร	-	๙๐๐,๐๐๐	-	-	-	ร้อยละหรือจำนวนครัวเรือนประชากรที่มีการคมนาคมที่สะดวก รวดเร็ว	ประชาชนสามารถเดินทางสัญจรไปมาได้ อย่างสะดวก รวดเร็วและปลอดภัย	กองช่าง
๔๓	โครงการบุกเบิกถนนสายพยุหะ-ห้วยต้นตอ หมู่ที่ ๒ (อยู่ในข้อบัญญัติ ๖๒)	เพื่อให้ประชาชนได้มีถนนสำหรับใช้ในการสัญจรไปมาได้ อย่างสะดวก รวดเร็ว	บุกเบิกถนนกว้าง ๔ เมตร ระยะทาง ๓๑๕ เมตร พร้อมวางท่อ	-	๘๐๐,๐๐๐	-	-	-	ร้อยละหรือจำนวนครัวเรือนประชากรที่มีการคมนาคมที่สะดวก รวดเร็ว	ประชาชนสามารถเดินทางสัญจรไปมาได้ อย่างสะดวก รวดเร็วและปลอดภัย	กองช่าง

แผนงานอุตสาหกรรมและการโยธา

ที่	โครงการ	วัตถุประสงค์	เป้าหมาย (ผลผลิตของโครงการ)	งบประมาณ					ตัวชี้วัด (KPI)	ผลที่คาดว่าจะได้รับ	หน่วยงานที่รับผิดชอบหลัก
				๒๕๖๑ (บาท)	๒๕๖๒ (บาท)	๒๕๖๓ (บาท)	๒๕๖๔ (บาท)	๒๕๖๕ (บาท)			
๔๔	โครงการก่อสร้างสะพานทำเทียบเรือประมงพื้นบ้าน(ธนาคารปูม้า) หมู่ที่ ๓	เพื่อให้ประชาชนได้มีสะพานสำหรับใช้ในการสัญจรไปมาได้ อย่างสะดวก รวดเร็ว	ก่อสร้างสะพานทำเทียบเรือระยะทาง ๑๐๐ เมตร	-	-	-	๑,๕๐๐,๐๐๐	๑,๕๐๐,๐๐๐	ร้อยละหรือจำนวนครัวเรือนประชากรที่มีการคมนาคมที่สะดวก รวดเร็ว	ประชาชนสามารถเดินทางสัญจรไปมาได้ อย่างสะดวก รวดเร็วและปลอดภัย	กองช่าง
๔๕	โครงการก่อสร้างคูระบายน้ำคอนกรีตสาย บ้านนายสะอาด ทั้งสี่ - ศักดิ์พล อุสินี ระยะทาง ๑๕๐ ม. หมู่ที่ ๔	เพื่อให้ประชาชนมีน้ำใช้ที่สะอาด และเพียงพอ	ก่อสร้างคูระบายน้ำคอนกรีต ระยะทาง ๕๐๐ เมตร	-	-	๕๐๐,๐๐๐	๕๐๐,๐๐๐	จำนวนครัวเรือนที่ใช้น้ำอย่างเพียงพอ	ประชาชนมีน้ำใสสะอาดใช้ที่เพียงพอ	กองช่าง	
๔๖	โครงการก่อสร้างอาคารโรงจอดรถบริเวณท่าเรือคนตุง หมู่ที่ ๓	เพื่อให้ประชาชนที่เข้ามาติดต่อราชการมีความสะดวกในการใช้บริการ	ก่อสร้างโรงจอดรถบริเวณท่าเรือคนตุง	-	๓๐๐,๐๐๐	๓๐๐,๐๐๐	๓๐๐,๐๐๐	ความพึงพอใจของผู้ใช้บริการ	มีบริเวณอาณาเขตที่ชัดเจน	กองช่าง	
๔๗	โครงการปรับปรุงห้องน้ำ อบต.บางลึก	เพื่อให้ประชาชนที่ติดต่อราชการมีห้องน้ำที่เป็นมาตรฐาน	ปรับปรุงห้องน้ำ อบต.บางลึก	-	-	๕๐,๐๐๐	๕๐,๐๐๐	จำนวนความพึงพอใจของประชาชนในการมาติดต่อ อบต.บางลึก	จำนวนความพึงพอใจของประชาชนในการมาติดต่อ อบต.บางลึก	กองช่าง	

แผนงานอุตสาหกรรมและการโยธา

ที่	โครงการ	วัตถุประสงค์	เป้าหมาย (ผลผลิตของโครงการ)	งบประมาณ					ตัวชี้วัด (KPI)	ผลที่คาดว่าจะได้รับ	หน่วยงานที่รับผิดชอบหลัก
				๒๕๖๑ (บาท)	๒๕๖๒ (บาท)	๒๕๖๓ (บาท)	๒๕๖๔ (บาท)	๒๕๖๕ (บาท)			
๔๘	โครงการก่อสร้างอาคารโรงจอดรถของ อบต.บางสัก	เพื่อให้ประชาชนที่เข้ามาติดต่อราชการมีความสะดวกในการใช้บริการ	ก่อสร้างโรงจอดรถของ อบต.บางสัก	-	๕๐๐,๐๐๐	๕๐๐,๐๐๐	๕๐๐,๐๐๐	๕๐๐,๐๐๐	ความพึงพอใจของผู้ใช้บริการ	มีบริเวณอาณาเขตที่ชัดเจน	กองช่าง
๔๙	โครงการปรับปรุงสนามกีฬาฟุตบอล อบต.บางสัก	เพื่อให้สนามฟุตบอลมีมาตรฐานที่ดีขึ้นในการจัดกิจกรรมต่างๆของ อบต.	ปรับปรุงสนามกีฬาฟุตบอล	-	๕๐๐,๐๐๐	๕๐๐,๐๐๐	๕๐๐,๐๐๐	๕๐๐,๐๐๐	ความพึงพอใจของประชาชนที่มาใช้สนามฟุตบอล	ประชาชนในด้านมีสุขภาพร่างกายที่แข็งแรง	กองช่าง
๕๐	โครงการก่อสร้างรั้วกำแพงที่ทำการ อบต.บางสัก	เพื่อแสดงอาณาเขต อบต.มีความเป็นระเบียบสวยงามน่าอยู่	จัดทำรั้วบริเวณโดยรอบ อบต.	-	๕๐๐,๐๐๐	๕๐๐,๐๐๐	๕๐๐,๐๐๐	๕๐๐,๐๐๐	ความพึงพอใจของผู้ใช้บริการ	มีบริเวณอาณาเขตที่ชัดเจน เป็นระเบียบสวยงาม	กองช่าง
๕๑	โครงการซ่อมแซมปรับปรุงผิวจราจรภายในตำบล หมู่ ๑- ๖	เพื่อให้ประชาชนได้ใช้ถนนที่มีคุณภาพ	ซ่อมแซมปรับปรุงถนนให้กลับมาใช้งานได้ดี	-	๔๐๐,๐๐๐	๔๐๐,๐๐๐	๔๐๐,๐๐๐	๔๐๐,๐๐๐	ความพึงพอใจของผู้ใช้บริการ	ประชาชนมีความปลอดภัยในการใช้ถนน	กองช่าง
๕๒	โครงการก่อสร้างสะพานสายป่าแก่ หมู่ที่ ๒	เพื่อให้ประชาชนได้มีสะพานสำหรับสัญจรไปมาได้ อย่างสะดวก รวดเร็ว	ก่อสร้างสะพานสายป่าแก่ หมู่ที่ ๒	-	-	๕๐๐,๐๐๐	๕๐๐,๐๐๐	๕๐๐,๐๐๐	ความพึงพอใจของผู้ใช้บริการ	ประชาชนมีความปลอดภัยในการใช้ถนน	กองช่าง

แผนงานอุตสาหกรรมและการโยธา

ที่	โครงการ	วัตถุประสงค์	เป้าหมาย (ผลผลิตของ โครงการ)	งบประมาณ					ตัวชี้วัด (KPI)	ผลที่คาดว่าจะได้รับ	หน่วยงานที่ รับผิดชอบหลัก
				๒๕๖๑ (บาท)	๒๕๖๒ (บาท)	๒๕๖๓ (บาท)	๒๕๖๔ (บาท)	๒๕๖๕ (บาท)			
๕๓	โครงการก่อสร้างสะพานสาย บ้านเขาพล หมู่ที่ ๖	เพื่อให้ประชาชนได้ มีสะพานสำหรับ การสัญจรไปมาได้ อย่างสะดวก รวดเร็ว	ก่อสร้างสะพาน สายบ้านเขาพล หมู่ที่ ๖	-	-	-	๕๐๐,๐๐๐	๕๐๐,๐๐๐	ความพึงพอใจ ของผู้ใช้บริการ	ประชาชนมีความปลอดภัยในการใช้ถนน	กองช่าง
๕๔	โครงการปรับปรุงสะพานทำ เทียบเรือควนตุงกู พร้อมติดตั้ง ไฟฟ้าส่องสว่าง หมู่ที่ ๓	เพื่อให้ประชาชนได้ มีสะพานสำหรับ การสัญจรไปมาได้ อย่างสะดวก รวดเร็ว	ปรับปรุงสะพานทำเทียบ เรือควนตุงกูพร้อมติดตั้ง ไฟฟ้าส่องสว่าง หมู่ที่ ๓	-	-	-	๘๐๐,๐๐๐	๘๐๐,๐๐๐	ความพึงพอใจ ของผู้ใช้บริการ	ประชาชนมีความปลอดภัยในการใช้สะพาน	กองช่าง
๕๕	โครงการก่อสร้างถนนลาดยาง สายบ้านนายนามิถย์ วงศ์กรุด หมู่ที่ ๕	เพื่อให้ประชาชนได้ มีถนนสำหรับใช้ใน การสัญจรไปมาได้ อย่างสะดวก รวดเร็ว	ก่อสร้างถนนลาดยาง กว้าง ๕ เมตร ระยะทาง ๘๐๐ เมตร	-	-	-	๘๐๐,๐๐๐	๘๐๐,๐๐๐	ความพึงพอใจ ของผู้ใช้บริการ	ประชาชนมีความปลอดภัยในการใช้ถนน	กองช่าง

แผนงานการพาณิชย์

ที่	โครงการ	วัตถุประสงค์	เป้าหมาย (ผลผลิตของโครงการ)	งบประมาณ					ตัวชี้วัด (KPI)	ผลที่คาดว่าจะได้รับ	หน่วยงานที่รับผิดชอบหลัก
				๒๕๖๑ (บาท)	๒๕๖๒ (บาท)	๒๕๖๓ (บาท)	๒๕๖๔ (บาท)	๒๕๖๕ (บาท)			
๕๖	โครงการปรับปรุงระบบประปาภูเขา ท่อ อ่างน้ำ (ตลอดสาย) หมู่ที่ ๓ (อยู่ในข้อบัญญัติ ๖๒)	เพื่อให้ประชาชนมีน้ำใช้ที่สะอาดและเพียงพอ	ปรับปรุงอ่างเก็บน้ำ ระยะทาง ๒,๓๑๔ เมตร	-	๘๐๐,๐๐๐	-	-	-	จำนวนครัวเรือนที่มีน้ำใช้อย่างเพียงพอ	ประชาชนมีน้ำที่ใสสะอาดใช้อย่างทั่วถึง	กองช่าง
๕๗	โครงการขยายเขตประปาหลวง สาย ช.๘ นัตนหวาย หมู่ที่ ๑	เพื่อให้ประชาชนมีน้ำใช้ที่สะอาดและเพียงพอ	ขยายเขตประปา ขนาด ๑/๒" ระยะทาง ๑,๐๐๐ เมตร	-	-	๑๕๐,๐๐๐	๑๕๐,๐๐๐	๑๕๐,๐๐๐	จำนวนครัวเรือนที่ใช้น้ำอย่างเพียงพอ	ประชาชนมีน้ำใสสะอาดใช้ที่เพียงพอ	กองช่าง
๕๘	โครงการก่อสร้างระบบประปาหลงสายทำเรือควมสูง หมู่ที่ ๓	เพื่อให้ประชาชนมีน้ำใช้ที่สะอาดและเพียงพอ	ก่อสร้างประปาพอลิ่ง ขนาด ๒๐ สบ.ม.	-	-	๑,๐๐๐,๐๐๐	-	-	จำนวนครัวเรือนที่ได้ใช้น้ำอย่างเพียงพอ	ประชาชนมีน้ำที่ใสสะอาดใช้อย่างทั่วถึง	กองช่าง
๕๙	โครงการก่อสร้างประปาพอลิ่งสายบ้านสมบุญ หมู่ที่ ๔	เพื่อให้ประชาชนมีน้ำใช้ที่สะอาดและเพียงพอ	ก่อสร้างประปาพอลิ่ง ขนาด ๒๐ สบ.ม. พร้อมวางท่อเมนจ่ายน้ำ	-	#####	๑,๐๐๐,๐๐๐	๑,๐๐๐,๐๐๐	๑,๐๐๐,๐๐๐	จำนวนครัวเรือนที่ใช้น้ำอย่างเพียงพอ	ประชาชนมีน้ำใสสะอาดใช้ที่เพียงพอ	กองช่าง
๖๐	โครงการจุดเจาะบ่อบาดลสายบ้านงสะเอีย หมู่ที่ ๔	เพื่อให้ประชาชนมีน้ำใช้ที่สะอาดและเพียงพอ	จุดเจาะบ่อบาดล	-	#####	๑,๐๐๐,๐๐๐	๑,๐๐๐,๐๐๐	๑,๐๐๐,๐๐๐	จำนวนครัวเรือนที่ใช้น้ำอย่างเพียงพอ	ประชาชนมีน้ำใสสะอาดใช้ที่เพียงพอ	กองช่าง
๖๑	โครงการก่อสร้างประปาพอลิ่งบ้านนายสมศักดิ์ แก้วจิต หมู่ที่ ๕	เพื่อให้ประชาชนมีน้ำใช้ที่สะอาดและเพียงพอ	ก่อสร้างประปาพอลิ่ง ขนาด ๒๐ สบ.ม. พร้อมวางท่อเมนจ่ายน้ำ	-	-	๑,๐๐๐,๐๐๐	๑,๐๐๐,๐๐๐	๑,๐๐๐,๐๐๐	จำนวนครัวเรือนที่ใช้น้ำอย่างเพียงพอ	ประชาชนมีน้ำใสสะอาดใช้ที่เพียงพอ	กองช่าง

แผนงานการพาณิชย์

ที่	โครงการ	วัตถุประสงค์	เป้าหมาย (ผลผลิตของโครงการ)	งบประมาณ					ตัวชี้วัด (KPI)	ผลที่คาดว่าจะได้รับ	หน่วยงานที่รับผิดชอบหลัก
				๒๕๖๑ (บาท)	๒๕๖๒ (บาท)	๒๕๖๓ (บาท)	๒๕๖๔ (บาท)	๒๕๖๕ (บาท)			
๖๒	โครงการก่อสร้างประปาходถึงสายเขาพุดทุ่งต้นตอ หมู่ที่ ๖	เพื่อให้ประชาชนมีน้ำใช้ที่สะอาดและเพียงพอ	ก่อสร้างประปาходถึงขนาด ๒๐ ลบ.ม. พร้อมวางท่อเมนจ่ายน้ำ	-	๑,๐๐๐,๐๐๐	๑,๐๐๐,๐๐๐	๑,๐๐๐,๐๐๐	๑,๐๐๐,๐๐๐	จำนวนครัวเรือนที่ใช้น้ำอย่างเพียงพอ	ประชาชนมีน้ำใสสะอาดใช้ที่เพียงพอ	กองช่าง
๖๓	โครงการขยายเขตประปาจาก หมู่ที่ ๒ - หมู่ที่ ๖	เพื่อให้ประชาชนมีน้ำใช้ที่สะอาดและเพียงพอ	ขยายเขตประปาจาก หมู่ที่ ๒ - หมู่ที่ ๖ ระยะทาง ๕๐๐ เมตร	-	๕๐,๐๐๐	๕๐,๐๐๐	๕๐,๐๐๐	๕๐,๐๐๐	จำนวนครัวเรือนที่ใช้น้ำอย่างเพียงพอ	ประชาชนมีน้ำใสสะอาดใช้ที่เพียงพอ	กองช่าง
๖๔	โครงการก่อสร้างประปาходถึงสายเขาพุดพร้อมขยายเขตไฟฟ้า หมู่ที่ ๖	เพื่อให้ประชาชนมีน้ำใช้ที่สะอาดและเพียงพอ	ก่อสร้างประปาходถึงขนาด ๒๐ ลบ.ม. พร้อมวางท่อเมนจ่ายน้ำ	-	๑,๕๐๐,๐๐๐	-	-	-	จำนวนครัวเรือนที่ได้ใช้น้ำอย่างเพียงพอ	ประชาชนมีน้ำที่ใสสะอาดใช้อย่างทั่วถึง	กองช่าง
๖๕	โครงการจัดทำระบบโซล่าเซลล์เพื่อใช้ในการประปาพลังงาน	เพื่อเป็นการประหยัดพลังงาน	จัดทำระบบโซล่าเซลล์ในการจัดการประปา	๑๐๐,๐๐๐	๑๐๐,๐๐๐	๑๐๐,๐๐๐	๑๐๐,๐๐๐	จำนวนแห่งที่จัดทำ	ลดค่าใช้จ่ายภายในองค์กร	กองช่าง	
๖๖	โครงการขยายเขตประปาходถึงสายบ้านนวยเงิน หมู่ที่ ๑	เพื่อให้ประชาชนมีน้ำใช้ที่สะอาดและเพียงพอ	ก่อสร้างประปาходถึงขนาด ๒๐ ลบ.ม.	-	๑,๐๐๐,๐๐๐	๑,๐๐๐,๐๐๐	๑,๐๐๐,๐๐๐	จำนวนครัวเรือนที่ใช้น้ำอย่างเพียงพอ	ประชาชนมีน้ำใสสะอาดใช้ที่เพียงพอ	กองช่าง	
๖๗	โครงการตรวจสอบคุณภาพน้ำประปา	เพื่อให้ประชาชนมีน้ำประปาที่มีคุณภาพมากที่สุด	ตรวจสอบคุณภาพน้ำ	-	๑๕,๐๐๐	๑๕,๐๐๐	๑๕,๐๐๐	จำนวนครัวเรือนที่ใช้น้ำอย่างเพียงพอ	ประชาชนมีน้ำใสสะอาดใช้ที่เพียงพอ	กองช่าง	
๖๘	โครงการก่อสร้างท่อเหลี่ยมบริเวณถนนสาย แพรกนุ้ย หมู่ที่ ๖	เพื่อให้ระบบน้ำได้อย่างมีประสิทธิภาพ	ก่อสร้างท่อเหลี่ยมบริเวณถนนสาย แพรกนุ้ย	-	๕๐๐,๐๐๐	๕๐๐,๐๐๐	๕๐๐,๐๐๐	จำนวนครัวเรือนที่ได้รับผลของการก่อสร้างมีความพึงพอใจ	ลดการระบายของน้ำในพื้นที่ได้ดีขึ้น	กองช่าง	

แผนงานและประชุม

ที่	โครงการ	วัตถุประสงค์	เป้าหมาย (ผลผลิตของโครงการ)	งบประมาณ					ตัวชี้วัด (KPI)	ผลที่คาดว่าจะได้รับ	หน่วยงานที่รับผิดชอบหลัก
				๒๕๖๑ (บาท)	๒๕๖๒ (บาท)	๒๕๖๓ (บาท)	๒๕๖๔ (บาท)	๒๕๖๕ (บาท)			
๖๘	โครงการติดตั้ง ช่องแคบปรับปรุง โคมไฟส่องสว่าง สาธารณะ หมู่ที่ ๑ - ๖	เพื่อเพิ่มความปลอดภัยในชีวิตและทรัพย์สินของชุมชน	ซ่อมแซมปรับปรุง โคมไฟส่องสว่าง สาธารณะ หมู่ที่ ๑ - ๖	๑๐๐,๐๐๐	๑๐๐,๐๐๐	๑๐๐,๐๐๐	๑๐๐,๐๐๐	๑๐๐,๐๐๐	ความปลอดภัยในชีวิต และทรัพย์สิน	กองช่าง	
๗๐	โครงการกำจัดขยะมูลฝอย และสิ่งปฏิกูล	เพื่อลดขยะมูลฝอยและขยะที่เป็นพิษ และเพื่อสร้างมูลค่าให้กับขยะ	จัดกิจกรรมการคัดแยกขยะ	๕๐,๐๐๐	๕๐,๐๐๐	๕๐,๐๐๐	๕๐,๐๐๐	๕๐,๐๐๐	ปริมาณขยะลดลง ประชาชนมีรายได้เพิ่มขึ้น	สำนักปลัด	
๗๑	โครงการคัดแยกขยะมูลฝอย	เพื่อลดขยะมูลฝอยและเป็น การสร้างรายได้ภายในตัว	จัดกิจกรรมการคัดแยกขยะ	๕๐,๐๐๐	๕๐,๐๐๐	๕๐,๐๐๐	๕๐,๐๐๐	๕๐,๐๐๐	ปริมาณขยะลดลง ประชาชน	สำนักปลัด	
๗๒	โครงการรณรงค์ลดการ ใช้ถุงพลาสติกกล่องโฟม	เพื่อลดจำนวนขยะ ในชุมชน	จัดเก็บขยะมูลฝอย ในพื้นที่ตำบลบางสัก	๒๐,๐๐๐	๒๐,๐๐๐	๒๐,๐๐๐	๒๐,๐๐๐	๒๐,๐๐๐	มีสภาพแวดล้อม ที่สะอาด ประชาชนมีสุขภาพดีขึ้น	สำนักปลัด	
๗๓	โครงการขยายเขตไฟฟ้าสาย เขตสุสายในบริเวณสวนจีล่าง หมู่ที่ ๖	เพื่อเพิ่มความปลอดภัยในชีวิตและ ทรัพย์สินของชุมชน	ขยายเขตไฟฟ้าสาย เขตสุสายใน บริเวณสวนจีล่าง หมู่ที่ ๖	๕๐,๐๐๐	๕๐,๐๐๐	๕๐,๐๐๐	๕๐,๐๐๐	๕๐,๐๐๐	ประชาชนมีความ ปลอดภัยในชีวิต และทรัพย์สิน	กองช่าง	
๗๔	โครงการขยายเขตไฟฟ้า ขอย ๘ (ส่วนที่ขลือ) หมู่ที่ ๑	เพื่อให้ประชาชนมีไฟ ฟ้าใช้ส่องสว่างได้อย่างทั่วถึง	ขยายเขตไฟฟ้า ขอย ๘ (ส่วนที่ขลือ) หมู่ที่ ๑	-	-	-	๑๐๐,๐๐๐	๑๐๐,๐๐๐	ประชาชนมีไฟฟ้าใช้ อย่างทั่วถึงปลอดภัย ในชีวิตและทรัพย์สิน	กองช่าง	

แผนงานและและชุมชน สำหรับ อุดหนุนองค์การปกครองส่วนท้องถิ่น ส่วนราชการ รัฐวิสาหกิจ องค์การประชาชน

ที่	โครงการ	วัตถุประสงค์	เป้าหมาย (ผลผลิตของโครงการ)	งบประมาณ					ตัวชี้วัด (KPI)	ผลที่คาดว่าจะได้รับ	หน่วยงานที่รับผิดชอบหลัก
				๒๕๖๑ (บาท)	๒๕๖๒ (บาท)	๒๕๖๓ (บาท)	๒๕๖๔ (บาท)	๒๕๖๕ (บาท)			
๓๕	โครงการขยายเขตไฟฟ้าสายบ้านนาวิทย หมู่ที่ ๑	เพื่อให้ประชาชนมีไฟฟ้าใช้ส่องสว่างได้อย่างทั่วถึง	ขยายเขตไฟฟ้าสายบ้านนาวิทย หมู่ที่ ๑	-	-	-	๕๐๐,๐๐๐	๕๐๐,๐๐๐	จำนวนครัวเรือนที่มีไฟฟ้าใช้	ประชาชนมีไฟฟ้าใช้อย่างทั่วถึงปลอดภัยในชีวิตและทรัพย์สิน	กองช่าง
๓๖	โครงการขยายเขตไฟฟ้าสายทุ่งเคียม หมู่ที่ ๒	เพื่อให้ประชาชนมีไฟฟ้าใช้ส่องสว่างได้อย่างทั่วถึง	ขยายเขตไฟฟ้าสายทุ่งเคียม หมู่ที่ ๒	-	-	-	๕๐๐,๐๐๐	๕๐๐,๐๐๐	จำนวนครัวเรือนที่มีไฟฟ้าใช้	ประชาชนมีไฟฟ้าใช้อย่างทั่วถึงปลอดภัยในชีวิตและทรัพย์สิน	กองช่าง
๓๗	โครงการขยายเขตไฟฟ้าสายบ้านนาเยื่อม อีตลับ หมู่ที่ ๒	เพื่อให้ประชาชนมีไฟฟ้าใช้ส่องสว่างได้อย่างทั่วถึง	ขยายเขตไฟฟ้าสายบ้านนาเยื่อม อีตลับ หมู่ที่ ๒	-	-	-	๕๐๐,๐๐๐	๕๐๐,๐๐๐	จำนวนครัวเรือนที่มีไฟฟ้าใช้	ประชาชนมีไฟฟ้าใช้อย่างทั่วถึงปลอดภัยในชีวิตและทรัพย์สิน	กองช่าง
๓๘	อุดหนุนการไฟฟ้าส่วนภูมิภาคติดตั้งแปลงไฟฟ้า หมู่ที่ ๒	เพื่อให้ประชาชนมีไฟฟ้าใช้ส่องสว่างได้อย่างทั่วถึง	อุดหนุนการไฟฟ้าส่วนภูมิภาคติดตั้งหม้อแปลงไฟฟ้า หมู่ที่ ๒	-	-	-	๕๐๐,๐๐๐	๕๐๐,๐๐๐	จำนวนครัวเรือนที่มีไฟฟ้าใช้	ประชาชนมีไฟฟ้าใช้อย่างทั่วถึงปลอดภัยในชีวิตและทรัพย์สิน	กองช่าง
๓๙	โครงการขยายเขตไฟฟ้าทางเข้าบ้านนาวิทย หมู่ที่ ๔	เพื่อให้ประชาชนมีไฟฟ้าใช้ส่องสว่างได้อย่างทั่วถึง	ขยายเขตไฟฟ้าทางเข้าบ้านนาวิทย หมู่ที่ ๔	-	-	๕๐๐,๐๐๐	๕๐๐,๐๐๐	จำนวนครัวเรือนที่มีไฟฟ้าใช้	ประชาชนมีไฟฟ้าใช้อย่างทั่วถึงปลอดภัยในชีวิตและทรัพย์สิน	กองช่าง	
๔๐	โครงการขยายเขตไฟฟ้าสายควนกลาง หมู่ที่ ๕	เพื่อให้ประชาชนมีไฟฟ้าใช้ส่องสว่างได้อย่างทั่วถึง	ขยายเขตไฟฟ้าสายควนกลาง หมู่ที่ ๕	-	-	๕๐๐,๐๐๐	๕๐๐,๐๐๐	จำนวนครัวเรือนที่มีไฟฟ้าใช้	ประชาชนมีไฟฟ้าใช้อย่างทั่วถึงปลอดภัยในชีวิตและทรัพย์สิน	กองช่าง	

ยุทธศาสตร์จังหวัดที่ ๓ การเสริมสร้างความมั่นคงทางสังคม พัฒนาคุณภาพชีวิตและการศึกษารเรียนรู้แบบองค์รวม
 ยุทธศาสตร์การปกครองส่วนท้องถิ่นในเขตจังหวัดตรัง ที่ ๒ การพัฒนาด้านคุณภาพชีวิตและส่งเสริมการศึกษาเรียนรู้แบบองค์รวม
 ยุทธศาสตร์ที่ ๒. การพัฒนาด้านคุณภาพชีวิต
 แผนงานสาธารณสุข

ที่	โครงการ	วัตถุประสงค์	เป้าหมาย (ผลผลิตของโครงการ)	งบประมาณ				ตัวชี้วัด (KPI)	ผลที่คาดว่าจะได้รับ	หน่วยงานที่รับผิดชอบหลัก	
				๒๕๖๑ (บาท)	๒๕๖๒ (บาท)	๒๕๖๓ (บาท)	๒๕๖๔ (บาท)				๒๕๖๕ (บาท)
๑	โครงการรณรงค์ป้องกันและแก้ไขปัญหาด้านสาธารณสุข	เพื่อสนับสนุนการจัดกิจกรรมรณรงค์ป้องกันและแก้ไขปัญหาด้านสาธารณสุข	จัดกิจกรรมให้ความรู้และรณรงค์ป้องกันและแก้ไขปัญหาด้านสาธารณสุข โรคไข้เลือดออก ฯลฯ	-	๒๐,๐๐๐	๒๐,๐๐๐	๒๐,๐๐๐	๒๐,๐๐๐	จำนวนผู้ป่วยที่เกิดจากโรคไม่ติดต่อมีจำนวนน้อยลง	สามารถป้องกันและแก้ไขปัญหาด้านสาธารณสุขได้ ประชาชนมีสุขภาพที่ดีขึ้น	สำนักงานปลัด
๒	โครงการรณรงค์ป้องกันและแก้ไขปัญหาระบาดโรคติดต่อ	เพื่อให้ความรู้แก่ประชาชนโรคติดต่อและโรคติดต่อทางเพศสัมพันธ์	จัดอบรม/ประชุมให้ความรู้จัดทำป้ายประชาสัมพันธ์	๕๐,๐๐๐	-	๕๐,๐๐๐	๕๐,๐๐๐	๕๐,๐๐๐	จำนวนประชาชนในพื้นที่ได้รับความเสี่ยงได้รับการอบรม	ประชาชนในพื้นที่ที่มีความเสี่ยงได้รับความรู้มากขึ้น	สำนักงานปลัด
๓	โครงการด้านสาธารณสุขมูลฐาน	เพื่อเป็นการให้ความรู้การดูแลสุขภาพที่จำเป็นตั้งอยู่บนพื้นฐานของการปฏิบัติ	จัดอบรม / ให้ความรู้แก่ อสม.	๒๐,๐๐๐	๒๐,๐๐๐	๒๐,๐๐๐	๒๐,๐๐๐	๒๐,๐๐๐	จำนวนประชาชนที่ได้รับการอบรม	ประชาชนในพื้นที่มีความรู้ความเข้าใจด้านสาธารณสุขมากขึ้น	สำนักงานปลัด
๔	โครงการป้องกันโรค มือ เท้า ปาก ในชุมชน	เพื่อให้ความรู้แก่ประชาชนเรื่องการป้องกันโรค มือ เท้า ปาก ให้ดียิ่งขึ้น	จัดกิจกรรมให้ความรู้การป้องกันโรค มือ เท้า ปาก	-	-	๕๐,๐๐๐	๕๐,๐๐๐	๕๐,๐๐๐	จำนวนประชาชนที่ได้รับการอบรม	โรค มือ เท้า ปาก ลดลงในตำบล	สำนักงานปลัด
๕	โครงการรณรงค์การคัดแยกขยะที่ต้นทาง (ครัวเรือน)	เพื่อสร้างการมีส่วนร่วมเพื่อร่วมสร้างจิตสำนึกในการกำจัดขยะ	ประชาชนและกลุ่มองค์กรในเขตตำบลบางสัก	-	๑๕,๐๐๐	๑๕,๐๐๐	๑๕,๐๐๐	๑๕,๐๐๐	ประชาชนมีส่วนร่วมชมรมมีความเข้มแข็ง	ประชาชนมีส่วนร่วมชมรมมีความเข้มแข็ง	สำนักงานปลัด

แผนงานสาธารณสุขมูล

ที่	โครงการ	วัตถุประสงค์	เป้าหมาย (ผลผลิตของโครงการ)	งบประมาณ					ตัวชี้วัด (KPI)	ผลที่คาดว่าจะได้รับ	หน่วยงานที่รับผิดชอบหลัก
				๒๕๖๑ (บาท)	๒๕๖๒ (บาท)	๒๕๖๓ (บาท)	๒๕๖๔ (บาท)	๒๕๖๕ (บาท)			
๖	โครงการพัฒนาสุขภาพผู้สูงอายุด้วยกีฬาและนันทนาการ	เพื่อให้ผู้สูงอายุมีสุขภาพที่แข็งแรง	ผู้สูงอายุ จำนวน ๓๐ คน	-	๒๐,๐๐๐	๒๐,๐๐๐	๒๐,๐๐๐	๒๐,๐๐๐	ร้อยละ๖๐% ของกลุ่มเป้าหมาย	ผู้สูงอายุมีสุขภาพที่แข็งแรง	สำนักงานปลัด
๗	โครงการส่งเสริมการค้าเงินงานและบริการจัดการหน่วยการแพทย์ฉุกเฉิน อบต.บางสัก	ช่วยเหลือเบื้องต้นในการรักษาผู้ป่วยก่อนถึงโรงพยาบาล	ประชาชนในตำบลมีความปลอดภัยในชีวิตมากขึ้น	๕๐๐,๐๐๐	๕๐๐,๐๐๐	๘๐๐,๐๐๐	๘๐๐,๐๐๐	ร้อยละ๖๐% ของกลุ่มเป้าหมายได้รับประโยชน์จากการช่วยเหลือ	ลดการเสียชีวิตจากอุบัติเหตุในตำบลได้มากขึ้น	สำนักงานปลัด	
๘	โครงการสร้างปลอดโรคคนปลอดภัยจากโรคพิษสุนัขบ้า	เพื่อป้องกันโรคพิษสุนัขบ้าที่อาจเกิดขึ้นในพื้นที่	ประชาชนในตำบลมีความปลอดภัยจากโรคพิษสุนัขบ้า	๕๐,๐๐๐	๕๐,๐๐๐	๕๐,๐๐๐	๕๐,๐๐๐	ร้อยละ๖๐% ของกลุ่มเป้าหมายได้รับประโยชน์จากการช่วยเหลือ	ประชาชนมีความรู้ความเข้าใจในโรคพิษสุนัขบ้ามากขึ้น	สำนักงานปลัด	
๙	โครงการก่อสร้างอาคารศูนย์การแพทย์ฉุกเฉิน	เพื่อให้บริการที่ปฏิบัติหน้าที่ได้อย่างมีประสิทธิภาพ	อาคารศูนย์การปฏิบัติแพทย์ฉุกเฉิน	-	๘๐๐,๐๐๐	๘๐๐,๐๐๐	๘๐๐,๐๐๐	การปฏิบัติการมีประสิทธิภาพมากขึ้น	ลดจำนวนการสูญเสียของคนในพื้นที่	กองช่าง	
๑๐	โครงการป้องกันการจมน้ำในเด็กปฐมวัย อายุ ๒ - ๕ ปี	เพื่อป้องกันการจมน้ำในเด็กอายุ ๒ - ๕ ปี	ลดอัตราการเสียชีวิตของเด็กในตำบล	-	-	๕๐,๐๐๐	๕๐,๐๐๐	จำนวนเด็กที่รวมกิจกรรม	ลดจำนวนการสูญเสียในเด็กอายุ ๒ - ๕ ปี	สำนักงานปลัด	

แผนงานสาธารณสุข

ที่	โครงการ	วัตถุประสงค์	เป้าหมาย (ผลผลิตของโครงการ)	งบประมาณ					ตัวชี้วัด (KPI)	ผลที่คาดว่าจะได้รับ	หน่วยงานที่รับผิดชอบ
				๒๕๖๑ (บาท)	๒๕๖๒ (บาท)	๒๕๖๓ (บาท)	๒๕๖๔ (บาท)	๒๕๖๕ (บาท)			
๑๑	โครงการดูแลผู้สูงอายุระยะยาว ตำบลบางสัก	เพื่อพัฒนากระบวนการดูแลสุขภาพผู้สูงอายุระยะยาว	ผู้สูงอายุมีความรู้ในการดูแลสุขภาพ	-	-	๕๐,๐๐๐	๕๐,๐๐๐	๕๐,๐๐๐	จำนวนผู้สูงอายุที่ร่วมกิจกรรม	ผู้สูงอายุได้รับการดูแลที่ถูกต้อง	สำนักงานปลัด
๑๒	โครงการส่งเสริมสุขภาพด้วยการออกกำลังกาย	เพื่อให้ประชาชนทุกกลุ่มวัยได้ออกกำลังกาย	ประชาชนมีสุขภาพร่างกายที่แข็งแรง	-	-	๑๕๐,๐๐๐	๑๕๐,๐๐๐	๑๕๐,๐๐๐	จำนวนผู้ร่วมกิจกรรม	ประชาชนมีสุขภาพที่ดี	สำนักงานปลัด
๑๓	โครงการดูแลสุขภาพและตรวจคัดกรองโรคด้วยตนเอง	เพื่อให้ประชาชนมีความรู้ในการคัดกรองโรคด้วยตนเอง	ประชาชนในพื้นที่มีความรู้ในการคัดกรองโรคด้วยตนเอง	-	-	๕๐,๐๐๐	๕๐,๐๐๐	๕๐,๐๐๐	จำนวนผู้ร่วมกิจกรรม	ประชาชนมีสุขภาพที่ดี	สำนักงานปลัด
๑๔	โครงการอาหารเพื่อสุขภาพและโภชนาการที่เหมาะสม	เพื่อให้ประชาชนมีความรู้เรื่องอาหารเพื่อสุขภาพและโภชนาการที่เหมาะสม	ประชาชนในพื้นที่มีความรู้เรื่องอาหารเพื่อสุขภาพ	-	-	๕๐,๐๐๐	๕๐,๐๐๐	๕๐,๐๐๐	จำนวนผู้ร่วมกิจกรรม	ประชาชนมีสุขภาพที่ดีในการบริโภคอาหาร	สำนักงานปลัด
๑๕	โครงการป้องกันและแก้ไขปัญหาการตั้งครรภ์ที่ไม่พร้อมในวัยรุ่น	เพื่อป้องกันการตั้งครรภ์ของวัยรุ่นก่อนวัยอันควร	อบรมให้ความรู้แก่เยาวชนในบางสักเกี่ยวกับตั้งครรภ์ก่อน	-	-	๒๔,๐๐๐	๒๔,๐๐๐	๒๔,๐๐๐	จำนวนผู้เข้าร่วมโครงการ	สามารถลดปัญหาการตั้งครรภ์ก่อนวัยอันควรได้	สำนักงานปลัด
๑๖	โครงการรณรงค์การเลิกสูบบุหรี่	เพื่อสร้างการมีส่วนร่วมเพื่อร่วมสร้างจิตสำนึกในการกำจัดขยะ	ประชาชนและกลุ่มองค์กรในเขตตำบลบางสัก	๑๕,๐๐๐	-	๑๕,๐๐๐	๑๕,๐๐๐	๑๕,๐๐๐	ประชาชนมีส่วนร่วมในการรักษาความสะอาด	ประชาชนมีส่วนร่วมชุมชนมีความเข้มแข็ง	สำนักงานปลัด
๑๗	โครงการจัดซื้อรถบรรทุกขยะ	เพื่อจัดเก็บและขนส่งขยะมูลฝอยไปกำจัด	จัดซื้อรถบรรทุกขยะขนาด ๖ ตัน ๖ ล้อ	-	-	๒,๕๐๐,๐๐๐	๒,๕๐๐,๐๐๐	๒,๕๐๐,๐๐๐	ปริมาณขยะลดลง	มีสภาพแวดล้อมที่ดี สะอาด ประชาชนมีสุขภาพดีขึ้น	สำนักงานปลัด

แผนงานสาธารณสุข(สปสช.)

ที่	โครงการ	วัตถุประสงค์	เป้าหมาย (ผลผลิตของโครงการ)	งบประมาณ						ตัวชี้วัด (KPI)	ผลที่คาดว่าจะได้รับ	หน่วยงานที่รับผิดชอบหลัก
				๒๕๖๑ (บาท)	๒๕๖๒ (บาท)	๒๕๖๓ (บาท)	๒๕๖๔ (บาท)	๒๕๖๕ (บาท)				
๑๘	โครงการส่งเสริมสุขภาพและความปลอดภัยในโรงเรียน	เพื่อเป็นการให้ความรู้การดูแลสุขภาพในโรงเรียน	โรงเรียนในพื้นที่ตำบลบางสัก	-	-	๒๐,๐๐๐	๒๐,๐๐๐	๒๐,๐๐๐	๒๐,๐๐๐	จำนวนผู้ร่วมกิจกรรม	เสริมสร้างสุขภาพที่ดีในโรงเรียน	สำนักปลัด สปสช.
๑๙	โครงการปลูกฝังเด็กไทยใส่ใจวินัยจราจร	สร้างเจตคติที่ดีเกี่ยวกับเด็กในตำบล	เยาวชนในพื้นที่รัฐภูมิของจรรยา	-	-	๑๐,๐๐๐	๑๐,๐๐๐	๑๐,๐๐๐	๑๐,๐๐๐	จำนวนผู้ร่วมกิจกรรม	สร้างจิตสำนึกที่ดีให้แก่เยาวชน	สำนักปลัด สปสช.
๒๐	โครงการอบรมส่งเสริมป้องกันไข้เลือดออก	ให้ความรู้การส่งเสริมป้องกันโรคร้ายที่เลือกออก	ประชาชนและกลุ่มทั่วไปที่มความสนใจ	-	-	๒๐,๐๐๐	๒๐,๐๐๐	๒๐,๐๐๐	๒๐,๐๐๐	จำนวนผู้ร่วมกิจกรรม	ประชาชนรู้จักการป้องกันโรคร้ายมากขึ้น	สำนักปลัด สปสช.
๒๑	โครงการหมู่บ้านชุมชนปลอดภัยบุรี	ให้ความรู้เกี่ยวกับโทษของการสูบบุหรี่	ประชาชนและกลุ่มทั่วไปที่มความสนใจ	-	-	๒๐,๐๐๐	๒๐,๐๐๐	๒๐,๐๐๐	๒๐,๐๐๐	จำนวนผู้ร่วมกิจกรรม	เด็กและเยาวชนในตำบลห่างไกลบุหรี่	สำนักปลัด สปสช.
๒๒	โครงการเยาวชนสอดใส่ทางไกลยาเสพติด	สร้างจิตสำนึกในการรู้จักภัยของยาเสพติด	เยาวชนในตำบลบางสัก	-	-	๒๐,๐๐๐	๒๐,๐๐๐	๒๐,๐๐๐	๒๐,๐๐๐	จำนวนผู้ร่วมกิจกรรม	เด็กและเยาวชนในตำบลห่างไกลยาเสพติด	สำนักปลัด สปสช.
๒๓	โครงการออกกำลังกายเพื่อสุขภาพด้วยวิถีชีวิตด้วยสาโลบ	เพื่อให้ประชาชนมีความรู้ด้านสุขภาพด้วยบาสโลบ	ประชาชนมีสุขภาพร่างกายที่แข็งแรง	-	-	๒๐,๐๐๐	๒๐,๐๐๐	๒๐,๐๐๐	๒๐,๐๐๐	จำนวนผู้ร่วมกิจกรรม	ประชาชนมีสุขภาพที่ดี	สำนักปลัด สปสช.
๒๔	โครงการศูนย์พัฒนาเด็กเล็กปลอดโรค	สร้างภูมิคุ้มกันให้กับเด็กในศูนย์พัฒนาเด็กเล็ก	สร้างภูมิคุ้มกันให้แก่เด็กในศูนย์พัฒนา	-	-	๒๐,๐๐๐	๒๐,๐๐๐	๒๐,๐๐๐	๒๐,๐๐๐	จำนวนผู้ร่วมกิจกรรม	เด็กเล็กมีสุขภาพที่ดี	สำนักปลัด สปสช.
๒๕	โครงการว่ายน้ำเป็นเล่นน้ำปลอดภัย	เพื่อป้องกันการจมน้ำภายในพื้นที่ตำบลบางสัก	ลดอัตราการเสียชีวิตของเด็กในตำบล	-	-	๑๐,๐๐๐	๑๐,๐๐๐	๑๐,๐๐๐	๑๐,๐๐๐	จำนวนผู้ร่วมกิจกรรม	ลดจำนวนการสูญเสียในเด็ก	สำนักปลัด สปสช.

แผนงานการศึกษาวัฒนธรรมและนันทนาการ

ที่	โครงการ	วัตถุประสงค์	เป้าหมาย (ผลผลิตของโครงการ)	งบประมาณ					ตัวชี้วัด (KPI)	ผลที่คาดว่าจะได้รับ	หน่วยงานที่รับผิดชอบหลัก
				๒๕๖๑ (บาท)	๒๕๖๒ (บาท)	๒๕๖๓ (บาท)	๒๕๖๔ (บาท)	๒๕๖๕ (บาท)			
๒๖	โครงการจัดแข่งขันกีฬา	เพื่อส่งเสริมให้ประชาชนใช้เวลาว่างให้เกิดประโยชน์ด้วยการเล่นกีฬา ออกกำลังกาย การจัดการกิจกรรมนันทนาการ เพื่อสุขภาพแข็งแรง ห่างไกลสิ่งอบายมุข และยาเสพติด	จัดกิจกรรมแข่งขันกีฬาระดับหมู่บ้าน ตำบลนักกีฬาเข้าร่วมการแข่งขันระดับอำเภอ จังหวัด	๒๕๐,๐๐๐	๒๕๐,๐๐๐	๒๕๐,๐๐๐	๒๕๐,๐๐๐	๒๕๐,๐๐๐	จำนวนผู้เข้าร่วมกิจกรรมที่เพิ่มขึ้น	ประชาชนมีสุขภาพแข็งแรง ห่างไกลสิ่งเสพติด	สำนักงานปลัด
๒๗	ค่าใช้จ่ายในการแข่งขันกิจกรรมกีฬาระหว่างภูมิภาค	๑.เพื่อเชื่อมความสัมพันธ์ สามัคคีระหว่าง อบต.ในเขตอำเภอใกล้เคียง ๒.ส่งเสริมสนับสนุนการเล่นกีฬาระดับสากล และกีฬาพื้นบ้าน ๓.ส่งเสริมอนุรักษ์ศิลปะ วัฒนธรรม ของ อ.กันตัง	เข้าร่วมกิจกรรม และจัดส่งนักกีฬา เข้าร่วมแข่งขัน	๒๐๐,๐๐๐	๒๐๐,๐๐๐	๒๐๐,๐๐๐	๒๐๐,๐๐๐	๒๐๐,๐๐๐	จำนวนผู้เข้าร่วมกิจกรรม	สานความสัมพันธ์ระหว่าง อบต.	สำนักปลัด
๒๘	โครงการจัดซื้ออุปกรณ์กีฬา ให้แก่ศูนย์กีฬาหมู่บ้าน ตำบล	เพื่อส่งเสริมการเล่นกีฬา และการออกกำลังกาย	จัดซื้ออุปกรณ์กีฬาให้แก่หมู่บ้าน	๑๒๐,๐๐๐	๑๒๐,๐๐๐	๑๒๐,๐๐๐	๑๒๐,๐๐๐	๑๒๐,๐๐๐	ร้อยละของชนิดกีฬาที่จัดการแข่งขัน	ประชาชนใช้เวลาว่างให้เป็นประโยชน์ สุขภาพแข็งแรง ช่วยลดปัญหาสังคม	สำนักปลัด

แผนงานการศรัทธาวิวัฒนาการและนวัตกรรม

ที่	โครงการ	วัตถุประสงค์	เป้าหมาย (ผลผลิตของโครงการ)	งบประมาณ				ตัวชี้วัด (KPI)	ผลที่คาดว่าจะได้รับ	หน่วยงานที่รับผิดชอบ	
				๒๕๖๑ (บาท)	๒๕๖๒ (บาท)	๒๕๖๓ (บาท)	๒๕๖๔ (บาท)				๒๕๖๕ (บาท)
๒๙	โครงการส่งเสริมประเพณีและวัฒนธรรมตามอำนาจหน้าที่	เพื่อส่งเสริมประเพณีและวัฒนธรรมตามอำนาจหน้าที่	จัดกิจกรรมตามโครงการ	-	-	๘๐,๐๐๐	๘๐,๐๐๐	๘๐,๐๐๐	จำนวนผู้เข้าร่วมกิจกรรม	ส่งเสริมประเพณีและวัฒนธรรม	สำนักปลัด
๓๐	โครงการจัดงานประเพณีวันสงกรานต์ รัตนาคำหัวขอพรผู้สูงอายุ	เพื่อส่งเสริมประเพณีวันสงกรานต์	จัดกิจกรรมตามรัตนาคำหัว ขอพรผู้สูงอายุ	-	-	๕๐,๐๐๐	๕๐๐,๐๐๐	๕๐,๐๐๐	จำนวนผู้เข้าร่วมกิจกรรม	ส่งเสริมประเพณีและวัฒนธรรม	สำนักปลัด
๓๑	โครงการศาสนาพุทธมาพบครอบครัวอบอุ่น	เพื่อส่งเสริมประชาชนครอบครัวเข้าวัดฟังธรรมในวันสำคัญทางศาสนา	จัดกิจกรรมเข้าวัด ต่อ เดือนๆครั้ง	-	-	๑๐,๐๐๐	๑๐,๐๐๐	๑๐,๐๐๐	จำนวนผู้เข้าร่วมกิจกรรม	ส่งเสริมความสามัคคี ศีลธรรม จริยธรรม ของครอบครัว	สำนักปลัด
๓๒	โครงการส่งเสริมคุณธรรมและจริยธรรมแก่เยาวชน	เพื่อส่งเสริมคุณธรรมและจริยธรรมแก่เยาวชน ให้ความซื่อสัตย์ สุจริต รู้หน้าที่ เพื่อส่วนรวม	จัดกิจกรรมตามโครงการส่งเสริมคุณธรรมและจริยธรรมแก่เยาวชน	-	-	๑๕๐,๐๐๐	๑๕๐,๐๐๐	๑๕๐,๐๐๐	จำนวนผู้เข้าร่วมกิจกรรม	ส่งเสริมคุณธรรม และจริยธรรม ให้แก่เด็กและเยาวชน	สำนักปลัด

แผนงานการศึกษา

ที่	โครงการ	วัตถุประสงค์	เป้าหมาย (ผลผลิตของโครงการ)	งบประมาณ					ตัวชี้วัด (KPI)	ผลที่คาดว่าจะได้รับ	หน่วยงานที่รับผิดชอบหลัก
				๒๕๖๑ (บาท)	๒๕๖๒ (บาท)	๒๕๖๓ (บาท)	๒๕๖๔ (บาท)	๒๕๖๕ (บาท)			
๓๓	โครงการจัดการศึกษาศูนย์พัฒนาเด็กเล็ก อบต.บางสัก	เพื่อให้จ่ายตามแผนปฏิบัติการประจำปีการศึกษาของศูนย์พัฒนาเด็กเล็ก อบต.บางสัก	นักเรียนศูนย์พัฒนาเด็กเล็ก	๕๐,๐๐๐	๕๐,๐๐๐	๕๐,๐๐๐	๕๐,๐๐๐	๕๐,๐๐๐	ร้อยละของผู้เรียนที่มีการพัฒนาครบทั้ง ๔ ด้าน	เด็กก้อยวัยเรียนมีความพร้อมทั้งด้านร่างกายจิตใจและสติปัญญา	สำนักปลัด
๓๔	โครงการปรับปรุงภูมิทัศน์ศูนย์พัฒนาเด็กเล็ก อบต.บางสัก	เพื่อสร้างความปลอดภัยและส่งเสริมพัฒนาการของเด็ก	เพื่อความปลอดภัยของเด็กและส่งเสริมพัฒนาการเด็ก เช่น เด็กได้ออกมากิจกรรมกลางแจ้ง	-	๑๐๐,๐๐๐	๑๐๐,๐๐๐	๑๐๐,๐๐๐	๑๐๐,๐๐๐	สภาพแวดล้อมบริเวณโดยรอบศูนย์พัฒนา มีความสวยงาม	เด็กมีความปลอดภัยและมีพัฒนา และมีการเรียนรู้มากขึ้น	สำนักปลัด
๓๕	โครงการศึกษาจากสืบสานพระราชดำริแก่เยาวชน	เพื่อส่งเสริมให้เยาวชนได้เรียนรู้จากโครงการในพระราชดำริ	จัดหาแหล่งเรียนรู้นักเรียนได้เรียนรู้ให้เด็กได้เรียนรู้เพิ่มขึ้น	-	๕๐,๐๐๐	๕๐,๐๐๐	๕๐,๐๐๐	๕๐,๐๐๐	ร้อยละของผู้เรียนมีการพัฒนาครบทั้ง ๔ ด้าน	เด็กมีความรู้ ประสบการณ์จากแหล่งเรียนรู้เพิ่มขึ้น	สำนักปลัด
๓๖	โครงการส่งเสริมพัฒนาครูและบุคลากรทางการศึกษา	เพื่อส่งเสริมพัฒนาครูและบุคลากรทางการศึกษามีความรู้ ความสามารถตามหลักวิชาชีพ พัฒนาคุณธรรม จริยธรรมสามารถปฏิบัติได้อย่างมีประสิทธิภาพ	ส่งเสริมพัฒนาบุคลากรให้มีสมรรถนะสอดคล้องกับตำแหน่งในรูปแบบต่างๆ เช่น การประชุม อบรม สัมมนา ฯ	-	๕๐,๐๐๐	๕๐,๐๐๐	๕๐,๐๐๐	๕๐,๐๐๐	จำนวนคนที่ได้รับการส่งเสริมพัฒนา จำนวนหลักสูตรที่ได้รับการส่งเสริม และพัฒนา	ครูและบุคลากรทางการศึกษา มีความรู้ ความสามารถสามารถปฏิบัติงานได้อย่างมีประสิทธิภาพ	สำนักปลัด

แผนงานการศึกษา

ที่	โครงการ	วัตถุประสงค์	เป้าหมาย (ผลผลิตของโครงการ)	งบประมาณ					ตัวชี้วัด (KPI)	ผลที่คาดว่าจะได้รับ	หน่วยงานที่รับผิดชอบหลัก
				๒๕๖๑ (บาท)	๒๕๖๒ (บาท)	๒๕๖๓ (บาท)	๒๕๖๔ (บาท)	๒๕๖๕ (บาท)			
๓๗	โครงการจัดการแข่งขันกีฬาศูนย์พัฒนาเด็กเล็ก	เพื่อส่งเสริมสุขภาพของเด็กในโรงเรียนศพด.	จัดการแข่งขันกีฬาต่างๆภายในศูนย์พัฒนาเด็กเล็ก	๒๐,๐๐๐	๒๐,๐๐๐	๒๐,๐๐๐	๒๐,๐๐๐	๒๐,๐๐๐	เด็กมีสุขภาพที่ดี และแข็งแรง	สำนักปลัด	
๓๘	โครงการส่งเสริมสนับสนุนจัดการศึกษาระดับปฐมวัย	เพื่อให้ทำตามโครงการในแผนปฏิบัติการประจำปีการศึกษาของศูนย์พัฒนาเด็กเล็ก อบต.บางสัก เช่น -โครงการศึกษาแหล่งเรียนรู้ -โครงการประชุมผู้ปกครอง -โครงการประชุมคณะกรรมการสถานศึกษา และโครงการอื่นๆที่บรรจุอยู่ในแผนปฏิบัติการประจำปีในแต่ละปีการศึกษา	นักเรียนศูนย์พัฒนาเด็กเล็ก อบต.บางสัก	๕๐,๐๐๐	๕๐,๐๐๐	๕๐,๐๐๐	๕๐,๐๐๐	๕๐,๐๐๐	เด็กในศูนย์ ศพด. มีการพัฒนาในด้านต่างๆดีขึ้น มีความพร้อมทั้งด้านร่างกาย จิตใจอารมณ์ สังคม และสติปัญญา	สำนักปลัด	
๓๙	โครงการจัดงานวันเด็กแห่งชาติ	เพื่อส่งเสริมการเรียนรู้ และการแสดงออกของเด็ก	เด็ก เยาวชน และประชาชนในต.บางสัก	๑๕๐,๐๐๐	๑๕๐,๐๐๐	๑๕๐,๐๐๐	๑๕๐,๐๐๐	๑๕๐,๐๐๐	จำนวนผู้เข้าร่วมกิจกรรม	สำนักปลัด	

แผนงานการศึกษา

ที่	โครงการ	วัตถุประสงค์	เป้าหมาย (ผลผลิตของโครงการ)	งบประมาณ					ตัวชี้วัด (KPI)	ผลที่คาดว่าจะได้รับ	หน่วยงานที่รับผิดชอบหลัก
				๒๕๖๑ (บาท)	๒๕๖๒ (บาท)	๒๕๖๓ (บาท)	๒๕๖๔ (บาท)	๒๕๖๕ (บาท)			
๔๐	โครงการสร้างความเข้าใจส่งเสริมการเรียนรู้มุ่งสู่นาคต	เพื่อส่งเสริมการเรียนรู้และสร้างความรู้ เข้าใจทำให้เกิดความอบอุ่นในครอบครัว	ครอบครัว ๓๐ ครอบครัว	๑๕,๐๐๐	๑๕,๐๐๐	๑๕,๐๐๐	๑๕,๐๐๐	๑๕,๐๐๐	ครอบครัวได้เรียนรู้จากประสบการณ์จริง และทำกิจกรรมร่วมกัน	สำนักปดัด	
๔๑	โครงการ อย.น้อยในโรงเรียน	เพื่อให้เด็กเรียนมีความรู้ ความเข้าใจในการเลือกซื้อบริโภคได้อย่างถูกต้องและปลอดภัย	นักเรียน ๖๐ คน	๑๕,๐๐๐	๑๕,๐๐๐	๑๕,๐๐๐	๑๕,๐๐๐	ร้อยละ๘๐% ของกลุ่มเป้าหมาย	ทำเด็กมีพฤติกรรม การบริโภคผลิตภัณฑ์สุขภาพมากขึ้น	สำนักปดัด	
๔๒	โครงการก่อสร้างรั้วกำแพง ศูนย์พัฒนาเด็กเล็ก (ส่วนที่เทศบาล)	เพื่อความเป็นระเบียบเรียบร้อยและป้องกันอันตราย	จัดทำรั้วและปรับปรุงพื้นที่บริเวณรอบศูนย์พัฒนาเด็ก	๕๐,๐๐๐	๕๐,๐๐๐	๒๕๐,๐๐๐	๒๕๐,๐๐๐	สภาพแวดล้อม บริเวณโดยรอบ ศูนย์พัฒนา มีความสวยงาม	เด็กมีความปลอดภัย และมีพัฒนา และมีการเรียนรู้มากขึ้น	กองช่าง	
๔๓	โครงการสนับสนุนค่าใช้จ่ายการบริหารสถานศึกษา (ค่าจัดซื้อสื่อการเรียนการสอน)	เพื่อให้เด็กมีพัฒนาการที่เหมาะสม	จัดซื้อสื่อการเรียนการสอน	๑๐๐,๐๐๐	๙๐,๐๐๐	๔๕,๐๐๐	๕๐,๐๐๐	จำนวนสื่อที่จัดซื้อ	เด็กเล็กมีพัฒนาการที่เหมาะสมวัย	สำนักปดัด	

แผนงานสังคมสงเคราะห์ (งบกลาง)

ที่	โครงการ	วัตถุประสงค์	เป้าหมาย (ผลผลิตของโครงการ)	งบประมาณ				ตัวชี้วัด (KPI)	ผลที่คาดว่าจะได้รับ	หน่วยงานที่รับผิดชอบหลัก	
				๒๕๖๑ (บาท)	๒๕๖๒ (บาท)	๒๕๖๓ (บาท)	๒๕๖๔ (บาท)				๒๕๖๕ (บาท)
๔๔	โครงการเบี้ยยังชีพผู้สูงอายุ	เพื่อจัดสวัสดิการทางสังคมให้กับผู้สูงอายุ	จำนวนผู้สูงอายุที่ขึ้นทะเบียนในตำบลบางสัก	๔๘,๐๐๐	๔๘,๐๐๐	๔๘,๐๐๐	๔๘,๐๐๐	๔๘,๐๐๐	จำนวนผู้สูงอายุที่ได้รับเบี้ยยังชีพ	กลุ่มเป้าหมายมีคุณภาพชีวิตที่ดีขึ้น	สำนักปลัด
๔๕	โครงการจ่ายเบี้ยยังชีพผู้พิการ	เพื่อจัดสวัสดิการทางสังคมให้กับผู้พิการ	จำนวนผู้พิการที่ขึ้นทะเบียนในตำบลบางสัก	๑,๔๖๘,๘๐๐	๑,๔๖๘,๘๐๐	๑,๕๐๐,๐๐๐	๑,๕๐๐,๐๐๐	๑,๕๐๐,๐๐๐	จำนวนผู้พิการที่ได้รับเบี้ยยังชีพ	กลุ่มเป้าหมายมีคุณภาพชีวิตที่ดีขึ้น	สำนักปลัด
๔๖	โครงการจ่ายเบี้ยยังชีพผู้สูงอายุ	เพื่อจัดสวัสดิการทางสังคมให้กับผู้สูงอายุ	จำนวนผู้สูงอายุที่ขึ้นทะเบียนในตำบลบางสัก	๕,๓๒๖,๘๐๐	๕,๓๒๖,๘๐๐	๕,๔๐๐,๐๐๐	๕,๔๐๐,๐๐๐	๕,๔๐๐,๐๐๐	จำนวนผู้สูงอายุที่ได้รับเบี้ยยังชีพ	กลุ่มเป้าหมายมีคุณภาพชีวิตที่ดีขึ้น	สำนักปลัด

แผนงานส่งเสริมเศรษฐกิจ

ที่	โครงการ	วัตถุประสงค์	เป้าหมาย (ผลผลิตของโครงการ)	งบประมาณ					ตัวชี้วัด (KPI)	ผลที่คาดว่าจะได้รับ	หน่วยงานที่รับผิดชอบหลัก
				๒๕๖๑ (บาท)	๒๕๖๒ (บาท)	๒๕๖๓ (บาท)	๒๕๖๔ (บาท)	๒๕๖๕ (บาท)			
๔๗	โครงการส่งเสริมสุขภาพจิตผู้สูงอายุ	ผู้ส่งเสริมสุขภาพจิตของผู้สูงอายุโดยยึดหลักธรรมะและปฏิบัติธรรมตามหลักศาสนาให้กับผู้สูงอายุจากกิจกรรมโครงการที่จัดขึ้น	ผู้สูงอายุ ๑๐๐ คน	๔๐,๐๐๐	๔๐,๐๐๐	๔๐,๐๐๐	๔๐,๐๐๐	๔๐,๐๐๐	จำนวนผู้เข้าร่วมโครงการ	กลุ่มเป้าหมายมีคุณภาพชีวิตที่ดีขึ้น	สำนักปลัด
๔๘	โครงการอบรมผู้ครองคู่ผู้บริโภคร	เพื่อให้ผู้บริโภคมีความรู้เกี่ยวกับสิทธิ์และหน้าที่ของตนเองและได้รับความรู้ที่ได้รับทราบเป็นธรรมในการเลือกซื้อ/ใช้สินค้าและบริการ	ประชาชนและกลุ่มองค์กรในเขตตำบลบางสัก	๒๐,๐๐๐	๒๐,๐๐๐	๒๐,๐๐๐	๒๐,๐๐๐	ร้อยละ๘๐%ของกลุ่มเป้าหมาย	ประชาชนได้รับความเป็นธรรมในการเลือกซื้อ/ใช้สินค้าและบริการ	สำนักปลัด	
๔๙	โครงการจัดทำสิ่งอำนวยความสะดวกสำหรับคนพิการ ผู้สูงอายุ	เพื่ออำนวยความสะดวกให้กับผู้พิการเข้าถึงงานบริการได้สะดวกขึ้น	จัดทำทางลาดและปรับปรุงห้องน้ำสำหรับคนพิการ	-	๑๐๐,๐๐๐	๑๐๐,๐๐๐	๑๐๐,๐๐๐	๑๐๐,๐๐๐	ความพึงพอใจของผู้รับบริการ	ผู้พิการเข้าถึงบริการและมีคุณภาพชีวิตที่ดีขึ้น	กองช่าง
๕๐	โครงการเยี่ยมบ้านผู้สูงอายุ ผู้พิการ และผู้ด้อยโอกาส	เพื่อสร้างเสริมกำลังใจให้กับผู้สูงอายุ ผู้พิการและผู้ด้อยโอกาสและการให้ความช่วยเหลือดูแลเบื้องต้น	ผู้สูงอายุ ผู้พิการ และผู้ด้อยโอกาสในพื้นที่ตำบลบางสัก	๓๐,๐๐๐	๓๐,๐๐๐	๓๐,๐๐๐	๓๐,๐๐๐	๓๐,๐๐๐	จำนวนผู้สูงอายุ ผู้พิการ และผู้ด้อยโอกาส	ผู้สูงอายุ ผู้พิการ และผู้ด้อยโอกาส มีกำลังใจที่ดีและได้รับการช่วยเหลือเบื้องต้น	สำนักปลัด

แผนงานสังคมสงเคราะห์

ที่	โครงการ	วัตถุประสงค์	เป้าหมาย (ผลผลิตของโครงการ)	งบประมาณ				ตัวชี้วัด (KPI)	ผลที่คาดว่าจะได้รับ	หน่วยงานที่รับผิดชอบหลัก
				๒๕๖๑ (บาท)	๒๕๖๒ (บาท)	๒๕๖๓ (บาท)	๒๕๖๔ (บาท)			
๕๑	โครงการช่วยเหลือประชาชนตามอำนาจหน้าที่	เพื่อช่วยเหลือประชาชนตามอำนาจหน้าที่ของ อบต. กำพวด	กลุ่มเป้าหมายในพื้นที่	๕๐,๐๐๐	๕๐,๐๐๐	๕๐,๐๐๐	๕๐,๐๐๐	จำนวนผู้ที่ได้รับการช่วยเหลือ	ประชาชนในพื้นที่มีคุณภาพชีวิตที่ดีขึ้น	สำนักปลัด
๕๒	โครงการส่งเสริมและช่วยเหลือผู้ยากไร้	เพื่อให้ผู้ยากไร้มีขวัญกำลังใจ มีคุณภาพชีวิตที่ดีขึ้น	กลุ่มเป้าหมายในพื้นที่	๒๐,๐๐๐	๒๐,๐๐๐	๒๐,๐๐๐	๒๐,๐๐๐	จำนวนผู้ยากไร้ที่ได้รับการช่วยเหลือสงเคราะห์	ผู้ยากไร้มีขวัญกำลังใจและมีคุณภาพชีวิตที่ดีขึ้น	สำนักปลัด
๕๓	โครงการเยาวชนงดสูบบุหรี่	เพื่อเสริมสร้างความรู้และทักษะของเยาวชนในการมีพฤติกรรมทางเพศที่ปลอดภัย และอยู่ร่วมกับผู้ติดเชื้อได้อย่างปกติ	นักเรียนในพื้นที่ นักเรียน กศน. และสมาชิก เยาวชน จำนวน ๖๐ คน	-	๒๐,๐๐๐	๒๐,๐๐๐	๒๐,๐๐๐	จำนวนผู้เข้าร่วมกิจกรรม	เด็กและเยาวชนมีความรู้ความเข้าใจในเรื่องเพศศึกษา	สำนักปลัด
๕๔	โครงการส่งเสริมและพัฒนาคุณภาพชีวิตของเกษตรกรและคนพิการ	เพื่อส่งเสริมให้มีความรู้ความเข้าใจในสิทธิประโยชน์ที่ตนเองพึงได้	ผู้สูงอายุ คนพิการ ประธานอสม. ทุกหมู่บ้าน เจ้าหน้าที่ที่เกี่ยวข้อง จำนวน ๖๐ คน	-	๑๕,๐๐๐	๑๕,๐๐๐	๑๕,๐๐๐	จำนวนผู้เข้าร่วมกิจกรรม	ผู้สูงอายุ คนพิการมีความรู้ความเข้าใจในสิทธิประโยชน์ที่ตนเอง	สำนักปลัด

แผนงานสังคมสงเคราะห์

ที่	โครงการ	วัตถุประสงค์	เป้าหมาย (ผลผลิตของโครงการ)	งบประมาณ					ตัวชี้วัด (KPI)	ผลที่คาดว่าจะได้รับ	หน่วยงานที่รับผิดชอบหลัก
				๒๕๖๑ (บาท)	๒๕๖๒ (บาท)	๒๕๖๓ (บาท)	๒๕๖๔ (บาท)	๒๕๖๕ (บาท)			
๕๕	โครงการทัศนศึกษากิจกรรมผู้สูงอายุ	เพื่อเป็นการพัฒนาคุณภาพชีวิตของผู้สูงอายุทั้งด้านร่างกายและจิตใจ	ผู้สูงอายุในพื้นที่ตำบลบางสัก	-	-	๑๐๐,๐๐๐	๑๐๐,๐๐๐	๑๐๐,๐๐๐	จำนวนผู้เข้าร่วมกิจกรรม	ผู้สูงอายุมีสภาพจิตใจที่ดีขึ้น	สำนักปลัด
๕๖	โครงการบ้านพอเพียง ชนบท	เพื่อซ่อมแซมที่อยู่อาศัยให้แก่ผู้ยากไร้ในพื้นที่ตำบลบางสัก	จำนวนที่พักอาศัยในพื้นที่ตำบลบางสัก ม.๑-ม.๖	-	๑๐๐,๐๐๐	๑๐๐,๐๐๐	๑๐๐,๐๐๐	จำนวนที่พักอาศัยที่ได้รับการซ่อมแซม	ประชาชนในพื้นที่ที่มีที่พักอาศัยที่แข็งแรง มีคุณภาพชีวิตที่ดีขึ้น	สำนักปลัด	
๕๗	โครงการส่งเสริมความเข้มแข็งของครอบครัวทุกช่วงวัย	เพื่อเป็นการสร้างความเข้มแข็งของครอบครัวในพื้นที่ตำบลบางสัก	กลุ่มเป้าหมายในพื้นที่	-	-	๒๐,๐๐๐	๒๐,๐๐๐	๒๐,๐๐๐	จำนวนผู้เข้าร่วมกิจกรรม	กลุ่มเป้าหมายมีคุณภาพชีวิตที่ดีขึ้น	สำนักปลัด
๕๘	โครงการเสริมสร้างคุณค่าผู้สูงอายุในครอบครัว	เพื่อเป็นการสร้างความเข้มแข็งของผู้สูงอายุในพื้นที่ตำบลบางสัก	กลุ่มเป้าหมายในพื้นที่	-	-	๒๐,๐๐๐	๒๐,๐๐๐	๒๐,๐๐๐	จำนวนผู้เข้าร่วมกิจกรรม	กลุ่มเป้าหมายมีคุณภาพชีวิตที่ดีขึ้น	สำนักปลัด
๕๙	โครงการเตรียมความพร้อมพ่อแม่มีมือใหม่	เพื่อเป็นการเตรียมความพร้อมให้พ่อแม่มีมือใหม่	กลุ่มเป้าหมายในพื้นที่	-	-	๒๐,๐๐๐	๒๐,๐๐๐	๒๐,๐๐๐	จำนวนผู้เข้าร่วมกิจกรรม	กลุ่มเป้าหมายมีคุณภาพชีวิตที่ดีขึ้น	สำนักปลัด

แผนงานสังคมสงเคราะห์

ที่	โครงการ	วัตถุประสงค์	เป้าหมาย (ผลผลิตของโครงการ)	งบประมาณ					ตัวชี้วัด (KPI)	ผลที่คาดว่าจะได้รับ	หน่วยงานที่รับผิดชอบหลัก
				๒๕๖๑ (บาท)	๒๕๖๒ (บาท)	๒๕๖๓ (บาท)	๒๕๖๔ (บาท)	๒๕๖๕ (บาท)			
๖๐	โครงการพัฒนาศักยภาพผู้สูงอายุ (คุ้มครองสิทธิและสวัสดิภาพทางสังคม)	เพื่อเป็นการสร้างความเข้มแข็งของผู้สูงอายุในพื้นที่ตำบลบางสัก	กลุ่มเป้าหมายในพื้นที่	-	-	๑๕,๐๐๐	๑๕,๐๐๐	๑๕,๐๐๐	จำนวนผู้เข้าร่วมกิจกรรม	กลุ่มเป้าหมายมีคุณภาพชีวิตที่ดีขึ้น	สำนักกบัดดี
๖๑	โครงการสร้างเครือข่ายเรื่องการส่งเสริมคุ้มครองสิทธิมนุษยชนแก่คนพิการ	เพื่อส่งเสริมให้มีความรู้ความเข้าใจในสิทธิประโยชน์ที่ตนเองพึงได้	กลุ่มเป้าหมายในพื้นที่	-	-	๑๕,๐๐๐	๑๕,๐๐๐	๑๕,๐๐๐	จำนวนผู้เข้าร่วมกิจกรรม	กลุ่มเป้าหมายมีคุณภาพชีวิตที่ดีขึ้น	สำนักกบัดดี
๖๒	โครงการส่งเสริมกิจกรรมผู้สูงอายุ	เพื่อเป็นการส่งเสริมกิจกรรมผู้สูงอายุในพื้นที่ตำบลบางสัก	กลุ่มเป้าหมายในพื้นที่	-	-	๒๐,๐๐๐	๒๐,๐๐๐	๒๐,๐๐๐	จำนวนผู้เข้าร่วมกิจกรรม	กลุ่มเป้าหมายมีคุณภาพชีวิตที่ดีขึ้น	สำนักกบัดดี
๖๓	โครงการปันน้ำใจผู้ยากไร้	เพื่อเป็นการสนับสนุนในด้านต่างๆของผู้ยากไร้ในพื้นที่ตำบลบางสัก	กลุ่มเป้าหมายในพื้นที่	-	-	๒๐,๐๐๐	๒๐,๐๐๐	๒๐,๐๐๐	จำนวนผู้เข้าร่วมกิจกรรม	กลุ่มเป้าหมายมีคุณภาพชีวิตที่ดีขึ้น	สำนักกบัดดี

ยุทธศาสตร์จังหวัดที่ ๔ การบริหารจัดการทรัพยากรธรรมชาติและสิ่งแวดล้อมอย่างเหมาะสมกับชุมชน/พื้นที่ที่มีความยั่งยืน
 ยุทธศาสตร์การพัฒนาขององค์กรปกครองส่วนท้องถิ่นในเขตจังหวัดตรัง ที่ ๔ การพัฒนาด้านการอนุรักษ์ทรัพยากรธรรมชาติและสิ่งแวดล้อมอย่างยั่งยืน
 ยุทธศาสตร์ที่ ๓. การบริหารจัดการทรัพยากรธรรมชาติและสิ่งแวดล้อม และระบบนิเวศน์อย่างยั่งยืน
 แผนงานสร้างความเข้มแข็งของชุมชน

ที่	โครงการ	วัตถุประสงค์	เป้าหมาย (ผลผลิตของโครงการ)	งบประมาณ					ตัวชี้วัด (KPI)	ผลที่คาดว่าจะได้รับ	หน่วยงานที่รับผิดชอบหลัก
				๒๕๖๑ (บาท)	๒๕๖๒ (บาท)	๒๕๖๓ (บาท)	๒๕๖๔ (บาท)	๒๕๖๕ (บาท)			
๑	โครงการส่งเสริมกลุ่มอาชีพ	เพื่อส่งเสริมกิจกรรมกลุ่มและพัฒนาอาชีพให้กับประชาชนในพื้นที่เพื่อส่งเสริมการทำงานเป็นทีม	กลุ่มอาชีพต่างๆ ในตำบลบงสัก	๖๐,๐๐๐	๖๐,๐๐๐	๖๐,๐๐๐	๖๐,๐๐๐	๖๐,๐๐๐	จำนวนกลุ่มอาชีพ	ประชาชนเมื่อชีพและรายได้เสริม มีความรัก ความสามัคคี	สำนักปลัด
๒	โครงการเพิ่มศักยภาพกลุ่มสตรีตำบลบงสัก	เพื่ออบรมให้ความรู้บทบาทหน้าที่ของกลุ่มสตรี	สตรีตำบลบงสัก	-	๕๐,๐๐๐	๕๐,๐๐๐	๕๐,๐๐๐	๕๐,๐๐๐	ร้อยละ๘๐% ของกลุ่มเป้าหมาย	กลุ่มสตรีมีความรู้ความสามารถ นำมาปรับใช้ในกิจกรรม	สำนักปลัด
๓	โครงการฝึกอบรมให้ความรู้การทำผ้าฝ้ายมัดย้อมจากสีธรรมชาติ	เพื่อส่งเสริมให้เด็กและเยาวชนใช้เวลาว่างให้เป็นประโยชน์	เด็กและเยาวชน ตำบลบงสัก	-	๑๐,๐๐๐	๑๐,๐๐๐	๑๐,๐๐๐	๑๐,๐๐๐	ร้อยละ๘๐% ของกลุ่มเป้าหมาย	เด็กและเยาวชน มีความรู้ในการทำผ้าฝ้ายมัดย้อมและสามารถนำไปประกอบอาชีพเพื่อเพิ่มรายได้	สำนักปลัด
๔	โครงการส่งเสริมบทบาทกลุ่มสตรี	เพื่อเป็นการส่งเสริมบทบาทสตรีในพื้นที่ตำบลบงสัก	กลุ่มเป้าหมายในพื้นที่	-	๑๕,๐๐๐	๑๕,๐๐๐	๑๕,๐๐๐	๑๕,๐๐๐	จำนวนผู้เข้าร่วมกิจกรรม	กลุ่มเป้าหมายมีคุณภาพชีวิตที่ดีขึ้น	สำนักปลัด

แผนงานสร้างความเข้มแข็งของชุมชน

ที่	โครงการ	วัตถุประสงค์	เป้าหมาย (ผลผลิตของ โครงการ)	งบประมาณ					ตัวชี้วัด (KPI)	ผลที่คาดว่าจะ ได้รับ	หน่วยงานที่ รับผิดชอบหลัก
				๒๕๖๑ (บาท)	๒๕๖๒ (บาท)	๒๕๖๓ (บาท)	๒๕๖๔ (บาท)	๒๕๖๕ (บาท)			
๕	โครงการผู้สูงอายุใส่ใจสุขภาพ	เพื่ออบรมให้ความรู้แก่ผู้สูงอายุเรื่องการรักษาสุขภาพร่างกายให้มีความแข็งแรง	ผู้สูงอายุในตำบลบางสัก	-	๑๐,๐๐๐	๑๐,๐๐๐	๑๐,๐๐๐	๑๐,๐๐๐	ร้อยละ๖๐%ของกลุ่มเป้าหมาย	กลุ่มผู้สูงอายุมีสุขภาพร่างกายที่แข็งแรงยิ่งขึ้น	สำนักปลัด
๖	โครงการสหายแห่งรักของครอบครัว	เพื่อให้ครอบครัวรู้จักบทบาทหน้าที่ของกันและกันอย่างถูกต้อง	ครอบครัวในตำบลบางสัก ทั้ง ๖ หมู่	-	๒๐,๐๐๐	๒๐,๐๐๐	๒๐,๐๐๐	๒๐,๐๐๐	ร้อยละ๖๐%ของกลุ่มเป้าหมาย	ความสัมพันธ์ของครอบครัวมีความรักและเข้าใจกันมากขึ้น	สำนักปลัด
๗	โครงการส่งเสริมพัฒนาสร้างสรรค์จินตนาการเด็กและเยาวชนสู่การเรียนรู้	เพื่อเป็นการศึกษาวิทยาศาสตร์และเทคโนโลยีจากแหล่งเรียนรู้จริงคิดเป็นทำเป็น	เด็กและเยาวชนในตำบลบางสัก	-	-	๒๐,๐๐๐	๒๐,๐๐๐	๒๐,๐๐๐	ร้อยละ๖๐%ของกลุ่มเป้าหมาย	เด็กและเยาวชนในด้านลบมีความรู้ความเข้าใจในเทคโนโลยี	สำนักปลัด
๘	โครงการส่งเสริมและสนับสนุนการดำเนินงานของจิตอาสา	เพื่อพัฒนาศักยภาพของกลุ่มจิตอาสาและการทำงานด้านอื่นๆ	ศักยภาพของกลุ่มจิตอาสาเพิ่มขึ้น	-	-	๕๐,๐๐๐	๕๐,๐๐๐	๕๐,๐๐๐	จิตอาสาที่มีการพัฒนา	การมีส่วนร่วมด้วยภาพของกลุ่มจิตอาสาเพิ่มขึ้น	สำนักปลัด

แผนงานสร้างความเข้มแข็งของชุมชน

ที่	โครงการ	วัตถุประสงค์	เป้าหมาย (ผลผลิตของโครงการ)	งบประมาณ					ตัวชี้วัด (KPI)	ผลที่คาดว่าจะได้รับ	หน่วยงานที่รับผิดชอบหลัก
				๒๕๖๑ (บาท)	๒๕๖๒ (บาท)	๒๕๖๓ (บาท)	๒๕๖๔ (บาท)	๒๕๖๕ (บาท)			
๙	โครงการพัฒนาศักยภาพแกนนำศูนย์พัฒนาครอบครัว ต.บางสัก	เพื่อเป็นการส่งเสริมการพัฒนาศักยภาพแกนนำศูนย์พัฒนาครอบครัว ต.บางสัก	กลุ่มเป้าหมายในพื้นที่	-	-	๑๕,๐๐๐	๑๕,๐๐๐	๑๕,๐๐๐	จำนวนผู้เข้าร่วมกิจกรรม	กลุ่มเป้าหมายมีคุณภาพชีวิตที่ดีขึ้น	สำนักงานปลัด
๑๐	โครงการศึกษาดูงานสืบสานพระราชดำริแก่เยาวชน	เพื่อเป็นการส่งเสริมความรู้แก่เยาวชนเรื่อง การสืบสานพระพระราชดำริ	เด็ก/เยาวชน ในตำบล	-	-	๕๐,๐๐๐	๕๐,๐๐๐	๕๐,๐๐๐	จำนวนผู้เข้าร่วมกิจกรรม	เด็ก/เยาวชน ในตำบล มีความรู้เพิ่มขึ้น	สำนักงานปลัด
๑๑	โครงการส่งเสริมความรู้เกี่ยวกับสิทธิและหน้าที่ของสตรี	เพื่ออบรมให้ความรู้บทบาทหน้าที่ของสตรี	สตรีตำบลบงสัก	-	-	๑๕,๐๐๐	๑๕,๐๐๐	๑๕,๐๐๐	ร้อยละ ๘๐% ของกลุ่มเป้าหมาย	กลุ่มสตรีมีความรู้ความสามารถ นำมาปรับใช้ในกิจกรรม	สำนักงานปลัด
๑๒	โครงการส่งเสริมกิจกรรมสภาเด็กและเยาวชน	เพื่อส่งเสริมการจัดกิจกรรมของสภาเด็กและเยาวชน	เด็กและเยาวชนในพื้นที่ตำบลบงสัก	๒๐,๐๐๐	๒๐,๐๐๐	๒๐,๐๐๐	๒๐,๐๐๐	๒๐,๐๐๐	จำนวนกิจกรรมที่จัด	เด็กและเยาวชน ใช้เวลาว่างให้เป็นประโยชน์ สร้างกิจกรรมในทางสร้างสรรค์ สามารถลดปัญหา	สำนักงานปลัด
๑๓	โครงการโตไปไม่โกง	เพื่อสร้างภูมิคุ้มกันให้แก่เด็กในพื้นที่	กลุ่มเป้าหมายในพื้นที่	-	-	๒๐,๐๐๐	๒๐,๐๐๐	๒๐,๐๐๐	จำนวนผู้เข้าร่วมกิจกรรม	กลุ่มเป้าหมายมีคุณภาพชีวิตที่ดีขึ้น	สำนักงานปลัด

แผนงานการเกษตร

ที่	โครงการ	วัตถุประสงค์	เป้าหมาย (ผลผลิตของโครงการ)	งบประมาณ					ตัวชี้วัด (KPI)	ผลที่คาดว่าจะได้รับ	หน่วยงานที่รับผิดชอบหลัก
				๒๕๖๑ (บาท)	๒๕๖๒ (บาท)	๒๕๖๓ (บาท)	๒๕๖๔ (บาท)	๒๕๖๕ (บาท)			
๑๔	โครงการปลูกหญ้าแฝก	เพื่อป้องกันกรกัดเซาะและลดการพังทลายของดิน	พื้นที่ตำบลบางสักได้รับการปลูกหญ้าแฝก	๑๐,๐๐๐	๑๐,๐๐๐	๑๐,๐๐๐	๑๐,๐๐๐	๑๐,๐๐๐	จำนวนต้นกล้าที่ปลูกและจำนวนแห่งที่ปลูก	การกีดเซาะและลดการพังทลายของดินลดน้อยลง	สำนักงานปลัด
๑๕	โครงการเศรษฐกิจพอเพียง	เพื่อประชาชนนำหลักปรัชญาเศรษฐกิจพอเพียงไปปรับใช้ในวิถีประจำวัน	จัดกิจกรรมส่งเสริมหลักปรัชญาเศรษฐกิจพอเพียง เช่น ศึกษาดูงาน อบรมปลูกผัก เลี้ยงกบ ฯ	๕๐,๐๐๐	๕๐,๐๐๐	๕๐,๐๐๐	๕๐,๐๐๐	๕๐,๐๐๐	จำนวนกิจกรรมที่จัด	ประชาชนสามารถลดรายจ่ายเพิ่มรายได้ มีคุณภาพชีวิตที่ดีขึ้น	สำนักงานปลัด
๑๖	โครงการชุดล่อคู คลองในพื้นที่ตำบลบางสัก หมู่ที่ ๑ - ๖	เพื่อพัฒนาแหล่งน้ำให้มีความสะอาด ป้องกันการตื้นเขินให้มีแหล่งน้ำสำหรับการเกษตร	ชุดล่อคูคลองที่น้ำระบายไม่ทัน	-	๕๐,๐๐๐	๕๐,๐๐๐	๕๐,๐๐๐	๕๐,๐๐๐	จำนวนคูคลองที่ขุดลอก	ลดปัญหา น้ำท่วมขัง ริมคลอง	สำนักงานปลัด
๑๗	โครงการอนุรักษ์พันธุกรรมชาติ และสิ่งแวดล้อม	เพื่อสร้างจิตสำนึกกับประชาชนในการปลูกดูแลและอนุรักษ์ทรัพยากรธรรมชาติ	จัดกิจกรรมโครงการให้ความรู้และรณรงค์เกี่ยวกับการอนุรักษ์ทรัพยากรธรรมชาติ	-	๕๐,๐๐๐	๕๐,๐๐๐	๕๐,๐๐๐	๕๐,๐๐๐	จำนวนผู้เข้าร่วมโครงการ	ประชาชนเกิดความห่วงแหนและร่วมอนุรักษ์ทรัพยากรธรรมชาติ	สำนักงานปลัด

แผนงานการเกษตร

ที่	โครงการ	วัตถุประสงค์	เป้าหมาย (ผลผลิตของโครงการ)	งบประมาณ					ตัวชี้วัด (KPI)	ผลที่คาดว่าจะได้รับ	หน่วยงานที่รับผิดชอบหลัก
				๒๕๖๑ (บาท)	๒๕๖๒ (บาท)	๒๕๖๓ (บาท)	๒๕๖๔ (บาท)	๒๕๖๕ (บาท)			
๑๘	โครงการถนนสายงาม	ปรับทัศนียภาพสองข้างถนน	จัดกิจกรรมปลูกต้นไม้บริเวณสองข้าง	๑๐,๐๐๐	๑๐,๐๐๐	๑๐,๐๐๐	๑๐,๐๐๐	๑๐,๐๐๐	จำนวนถนนที่ดำเนินการ	ทัศนียภาพสองข้างทางสวยงามขึ้น	สำนักปลัด
๑๙	โครงการอนุรักษ์พันธุ์กรรมพืชตามแนวพระราชดำริของสมเด็จพระเทพรัตนราชสุดาฯ สยามบรมราชกุมารี	เพื่อให้ประชาชนทั่วไปเห็นถึงความสำคัญของการอนุรักษ์พันธุ์กรรมพืช	จัดกิจกรรมตามโครงการ	๑๐,๐๐๐	๑๐,๐๐๐	๑๐,๐๐๐	๑๐,๐๐๐	๑๐,๐๐๐	จำนวนพันธุ์พืช	เกิดความห่วงแหนและอนุรักษ์พันธุ์พืช	สำนักปลัด
๒๐	โครงการจัดทำฝ่ายชลอน้ำ	เพื่อลดการพังทลายของดินและกักเก็บน้ำ	จัดทำฝ่ายชลอน้ำ	๑๐๐,๐๐๐	๑๐๐,๐๐๐	๑๐๐,๐๐๐	๑๐๐,๐๐๐	๑๐๐,๐๐๐	จำนวนฝ่าย	ลดการพังทลายของดิน	สำนักปลัด
๒๑	โครงการจัดทำเขตอนุรักษ์พันธุ์พืช/พันธุ์สัตว์ป่าชุมชน/ต้นไม้	เพื่อให้ประชาชนมีจิตสำนึกการอนุรักษ์พันธุ์พืช/พันธุ์สัตว์ป่าชุมชน/ต้นไม้	จัดทำเขตอนุรักษ์	-	-	๕๐,๐๐๐	๕๐,๐๐๐	๕๐,๐๐๐	เขตอนุรักษ์เพิ่มขึ้น	พันธุ์พืชพันธุ์สัตว์ต้นไม้มีมากขึ้น	สำนักปลัด
๒๒	โครงการปรับปรุงภูมิทัศน์ในพื้นที่หมู่ที่ ๑ - ๖ ต.บางลึก	เพื่อให้หมู่บ้านมีความสะอาดเป็นระเบียบเรียบร้อย	จัดกิจกรรมตัดหญ้า ๒ ข้างทาง ปลูกต้นไม้ ฯลฯ	-	-	๑๐๐,๐๐๐	๑๐๐,๐๐๐	๑๐๐,๐๐๐	จำนวนหมู่บ้าน	ภูมิทัศน์ ๒ ข้างทางดูเป็นระเบียบสะอาด น่ามอง	สำนักปลัด
๒๓	โครงการคลองสวนน้ำใส	เพื่อให้เกิดการมีส่วนร่วมของประชาชนในการรักษาแม่น้ำลำคลอง	จัดกิจกรรมตามโครงการ	-	-	๒๐,๐๐๐	๒๐,๐๐๐	๒๐,๐๐๐	จำนวนหมู่บ้าน	ประชาชนสามารถเข้าร่วมโยชนจากแหล่งน้ำ	สำนักปลัด
๒๔	โครงการอาสาสมัครท้องถิ่นรักโลก	เพื่อให้เกิดการมีส่วนร่วมของประชาชน	จัดกิจกรรมบำเพ็ญประโยชน์ในพื้นที่	-	-	๑๕,๐๐๐	๑๕,๐๐๐	๑๕,๐๐๐	จำนวนผู้เข้าร่วมกิจกรรม	การมีส่วนร่วมของประชาชน	สำนักปลัด

ยุทธศาสตร์จังหวัดที่ ๓ การส่งเสริมความมั่นคงทางสังคม พัฒนาคุณภาพชีวิตและการศึกษาเรียนรู้อย่างมีคุณภาพ
 ยุทธศาสตร์การพัฒนาขององค์กรปกครองส่วนท้องถิ่นในเขตจังหวัดตรัง ที่ ๕ ยุทธศาสตร์การพัฒนาด้านการอนุรักษ์และส่งเสริมประเพณี วัฒนธรรม และภูมิปัญญาท้องถิ่น
 ยุทธศาสตร์ที่ ๔. การอนุรักษ์ฟื้นฟู และสืบสานศิลปวัฒนธรรม จารีตประเพณีและภูมิปัญญาท้องถิ่น

แผนงานศาสนาวัฒนธรรมและนันทนาการ

ที่	โครงการ	วัตถุประสงค์	เป้าหมาย (ผลผลิตของ โครงการ)	งบประมาณ				ตัวชี้วัด (KPI)	ผลที่คาดว่าจะได้รับ	หน่วยงานที่ รับผิดชอบหลัก
				๒๕๖๑ (บาท)	๒๕๖๒ (บาท)	๒๕๖๓ (บาท)	๒๕๖๔ (บาท)			
๑	ค่าใช้จ่ายในการจัดกิจกรรมทางศาสนาหรือสนับสนุนประเพณี	เพื่อการอนุรักษ์ฟื้นฟูและสืบสานศิลปวัฒนธรรม จารีตประเพณีและภูมิปัญญาท้องถิ่น	ส่งเสริมและสนับสนุนการจัดกิจกรรมทางศาสนาหรือสนับสนุนประเพณีวัฒนธรรมต่างๆของท้องถิ่น	๑๕๐,๐๐๐	๑๕๐,๐๐๐	๑๕๐,๐๐๐	๑๕๐,๐๐๐	๑๕๐,๐๐๐	มีการอนุรักษ์ฟื้นฟูและสืบสานศิลปวัฒนธรรม จารีตประเพณี และภูมิปัญญาท้องถิ่น	สำนักงานวัฒนธรรม

ยุทธศาสตร์จังหวัดที่ ๓ การส่งเสริมความมั่นคงทางสังคม พัฒนาคุณภาพชีวิตและการศึกษาเรียนรู้อย่างมีคุณภาพ
 ยุทธศาสตร์การพัฒนาขององค์กรปกครองส่วนท้องถิ่นในเขตจังหวัดตรัง ที่ ๓ การพัฒนาและส่งเสริมการมีส่วนร่วมของประชาชนสู่ระดับฐานราก
 ยุทธศาสตร์ที่ ๔. การบริหารจัดการบ้านเมืองที่ดี

แผนงานบริหารทั่วไป

ที่	โครงการ	วัตถุประสงค์	เป้าหมาย (ผลผลิตของ โครงการ)	งบประมาณ					ตัวชี้วัด (KPI)	ผลที่คาดว่าจะ ได้รับ	หน่วยงานที่ รับผิดชอบหลัก
				๒๕๖๑ (บาท)	๒๕๖๒ (บาท)	๒๕๖๓ (บาท)	๒๕๖๔ (บาท)	๒๕๖๕ (บาท)			
๑	โครงการขับเคลื่อนกิจกรรม สร้างพลเมืองดีวิถีประชาธิปไตย	เพื่อส่งเสริมความเป็น ประชาธิปไตยโดย พลเมือง	จัดประชุม อบรม ให้กับประชาชนใน ตำบลบางสัก	๒๐,๐๐๐	๒๐,๐๐๐	๒๐,๐๐๐	๒๐,๐๐๐	๒๐,๐๐๐	จำนวนผู้เข้าร่วม กิจกรรม	การเมืองเป็น ประชาธิปไตย มากยิ่งขึ้น	สำนักปลัด
๒	โครงการประชุมประชาคม และ อบรมเคลื่อนที่	เพื่อส่งเสริมการมีส่วนร่วม ของทุกภาคส่วนในการ จัดทำแผนพัฒนาท้องถิ่น	จัดประชุมประชาคม หมู่บ้าน/ตำบล	๕๐,๐๐๐	๕๐,๐๐๐	๕๐,๐๐๐	๕๐,๐๐๐	๕๐,๐๐๐	จำนวนผู้เข้าร่วม กิจกรรม	การบริหารมี ประสิทธิภาพ โปร่งใส	สำนักปลัด
๓	โครงการจัดทำรายงานสรุปผล การดำเนินงานประจำปี	เพื่อเผยแพร่ประชาสัมพันธ์ ผลการดำเนินงานประจำปี ให้ประชาชนได้รับทราบ	จัดทำเอกสารสรุปผล การปฏิบัติงาน เช่น วารสาร แผ่นพับ ฯ	๕๐,๐๐๐	๕๐,๐๐๐	๕๐,๐๐๐	๕๐,๐๐๐	๕๐,๐๐๐	จำนวนประชาชน ที่ได้รับข้อมูลการ รายงานผล	ประชาชนทราบ ข้อมูลผลการ ดำเนินงานของ อบต. และอบต. นำข้อมูลไปใช้ ในการวางแผน	สำนักปลัด
๔	โครงการจ้างเหมาติดตั้งป้าย พระบรมฉายาลักษณ์	เพื่อเผยแพร่ประชาสัมพันธ์ ให้ประชาชนได้รับทราบ	จัดทำป้ายพระบรม ฉายาลักษณ์ ๑.๑๐	-	-	๙๐,๐๐๐	-	-	จำนวนประชาชน ที่ได้รับข้อมูล	ประชาชนมีความ จงรักภักดีต่อ พระมหากษัตริย์	สำนักปลัด

แผนงานบริหารทั่วไป

ที่	โครงการ	วัตถุประสงค์	เป้าหมาย (ผลผลิตของโครงการ)	งบประมาณ					ตัวชี้วัด (KPI)	ผลที่คาดว่าจะได้รับ	หน่วยงานที่รับผิดชอบหลัก
				๒๕๖๑ (บาท)	๒๕๖๒ (บาท)	๒๕๖๓ (บาท)	๒๕๖๔ (บาท)	๒๕๖๕ (บาท)			
๕	โครงการจัดทำป้ายประชาสัมพันธ์พื้นที่ต่างๆ	เพื่อเพิ่มช่องทางการเผยแพร่ประชาสัมพันธ์พื้นที่ข้อมูลข่าวสารต่างๆ ให้ประชาชนได้รับทราบอย่างทั่วถึงและต่อเนื่อง	จัดทำป้ายประชาสัมพันธ์ในพื้นที่แบบต่างๆ ในเขตตำบลบางสัก	๘๐๐,๐๐๐	๘๐๐,๐๐๐	๘๐๐,๐๐๐	๘๐๐,๐๐๐	๘๐๐,๐๐๐	จำนวนป้ายที่จัดทำ	ประชาชนได้รับทราบข้อมูลได้อย่างทั่วถึงทันเหตุการณ์	สำนักปลัด
๖	โครงการฝึกอบรมและพัฒนาศักยภาพเพื่อเพิ่มประสิทธิภาพปฏิบัติงานให้แก่คณะผู้บริหาร พนักงานส่วนตำบล ลูกจ้าง พนักงานจ้าง ฯลฯ	เพื่อส่งเสริมและพัฒนาบุคลากรให้มีความรู้ความสามารถ มีความพร้อมในการปฏิบัติงาน	จัดอบรมและศึกษา ดูงานนอกสถานที่ ให้กับผู้บริหาร พนักงาน สมาชิก ผู้นำชุมชน	๔๐๐,๐๐๐	๔๐๐,๐๐๐	๔๐๐,๐๐๐	๔๐๐,๐๐๐	๔๐๐,๐๐๐	จำนวนกลุ่มเป้าหมาย ที่ได้รับการพัฒนา	ผลการปฏิบัติงาน มีประสิทธิภาพ	สำนักปลัด
๗	โครงการอบรมคุณธรรมจริยธรรม	เพื่อเสริมสร้างระบบคุณธรรม จริยธรรมให้กับบุคลากร ในองค์กร	จัดอบรมคุณธรรม จริยธรรมให้กับ บุคลากร	๒๐,๐๐๐	๒๐,๐๐๐	๒๐,๐๐๐	๒๐,๐๐๐	๒๐,๐๐๐	จำนวนผู้เข้ารับ การอบรม	ผลการปฏิบัติงาน มีประสิทธิภาพ	สำนักปลัด
๘	โครงการพัฒนาศักยภาพผู้นำชุมชน	เพื่อส่งเสริมและพัฒนาผู้นำชุมชนให้มีความรู้ ความสามารถ มีความพร้อมในการปฏิบัติงาน	จัดอบรมพัฒนาศักยภาพผู้นำชุมชน	๓๐,๐๐๐	๓๐,๐๐๐	๓๐,๐๐๐	๓๐,๐๐๐	๓๐,๐๐๐	จำนวนผู้เข้ารับ การอบรม	ผลการปฏิบัติงาน มีประสิทธิภาพ	สำนักปลัด
๙	โครงการติดตาม ประเมินผล การดำเนินงานตามข้อบัญญัติ	เพื่อตรวจสอบและติดตามผลความก้าวหน้าในการบริหารจัดการ	จัดทำแบบติดตาม ประเมินผลการดำเนินงานตามข้อบัญญัติ	๑๐,๐๐๐	๑๐,๐๐๐	๑๐,๐๐๐	๑๐,๐๐๐	๑๐,๐๐๐	จำนวนความถูกต้องของการติดตาม	ทราบถึงผลความก้าวหน้าในการติดตามประเมินผลตามข้อบัญญัติ	สำนักปลัด

แผนงานบริหารทั่วไป

ที่	โครงการ	วัตถุประสงค์	เป้าหมาย (ผลผลิตของโครงการ)	งบประมาณ					ตัวชี้วัด (KPI)	ผลที่คาดว่าจะได้รับ	หน่วยงานที่รับผิดชอบหลัก
				๒๕๖๑ (บาท)	๒๕๖๒ (บาท)	๒๕๖๓ (บาท)	๒๕๖๔ (บาท)	๒๕๖๕ (บาท)			
๑๐	โครงการให้ความรู้เรื่องผลประโยชน์ทับซ้อน แก่พนักงาน เจ้าหน้าที่ผู้บริหารและสมาชิกสภา	เพื่อลดปัญหาการทุจริตคอร์รัปชันและผลประโยชน์ทับซ้อน	จัดอบรมให้ความรู้กับพนักงานเจ้าหน้าที่และสมาชิก อบต.	๒๐,๐๐๐	๒๐,๐๐๐	๒๐,๐๐๐	๒๐,๐๐๐	๒๐,๐๐๐	จำนวนผู้เข้ารับการอบรม	ลดปัญหาเกี่ยวกับผลประโยชน์ทับซ้อน	สำนักปลัด
๑๑	โครงการจัดทำแผนที่ภาษีและทะเบียนทรัพย์สิน	เพื่อให้มีข้อมูลฐานภาษีที่ถูกต้องและเป็นปัจจุบัน	จัดทำแผนที่ภาษี	๕๐๐,๐๐๐	๕๐๐,๐๐๐	๕๐๐,๐๐๐	๕๐๐,๐๐๐	๕๐๐,๐๐๐	จำนวนรายได้ที่เพิ่มขึ้น	เพื่อเพิ่มประสิทธิภาพในการจัดเก็บภาษี อบต. มีรายได้เพิ่มขึ้น	กองคลัง
๑๒	โครงการอบรมให้ความรู้เกี่ยวกับ พรบ.ข้อมูลข่าวสารของราชการ	เพื่อให้ความรู้เพิ่มเติมเรื่อง พรบ.ข้อมูลข่าวสาร	จัดอบรมให้ความรู้ให้กับพนักงาน ลูกจ้างข้าราชการ ส่วนตำบล	๑๐,๐๐๐	๑๐,๐๐๐	๑๐,๐๐๐	๑๐,๐๐๐	๑๐,๐๐๐	จำนวนผู้เข้ารับการอบรม	มีความรู้ความเข้าใจเรื่อง พรบ.ข้อมูลข่าวสาร สามารถขึ้น	สำนักปลัด
๑๓	โครงการพนักงานส่วนตำบลดีเด่น องค์การบริหารส่วนตำบลบางสัก (ไม่ใช้งบประมาณ)	เพื่อสร้างขวัญกำลังใจให้แกพนักงาน	พนักงานส่วนตำบลและลูกจ้างใน อบต.	-	-	-	-	-	จำนวนพนักงานที่ได้รับการยกย่อง	สร้างขวัญและกำลังใจให้แก่พนักงานส่วนตำบลและลูกจ้าง	สำนักปลัด
๑๔	โครงการอบรมหลักสูตรมาตรฐานคุณธรรมจริยธรรมของพนักงานส่วนตำบลและพนักงานจ้าง (ไม่ใช้งบประมาณ)	เพื่อให้พนักงานส่วนตำบลและพนักงานจ้างได้ฝึก คีลสมาธิในการปฏิบัติงานให้ตระหนักถึงคุณธรรมจริยธรรม	จัดอบรมให้ความรู้ให้กับพนักงาน ลูกจ้าง ข้าราชการ ส่วนตำบล	-	-	-	-	-	จำนวนผู้เข้ารับการอบรม	พนักงาน ราชการ ลูกจ้าง มีคุณธรรมและจริยธรรมในการปฏิบัติงาน	สำนักปลัด

แผนงานบริหารทั่วไป

ที่	โครงการ	วัตถุประสงค์	เป้าหมาย (ผลผลิตของโครงการ)	งบประมาณ					ตัวชี้วัด (KPI)	ผลที่คาดว่าจะได้รับ	หน่วยงานที่รับผิดชอบ
				๒๕๖๑ (บาท)	๒๕๖๒ (บาท)	๒๕๖๓ (บาท)	๒๕๖๔ (บาท)	๒๕๖๕ (บาท)			
๑๕	โครงการสมัครใจด้านการศึกษา ทุจริตคอร์รัปชัน	ส่งเสริมให้คนในองค์กรมีความซื่อตรงต่อหน้าที่	จัดอบรมพนักงานใน อบต.บางสัก	๑๐,๐๐๐	๑๐,๐๐๐	๑๐,๐๐๐	๑๐,๐๐๐	๑๐,๐๐๐	จำนวนผู้เข้ารับการอบรม	พนักงานมีความรู้เรื่องการทุจริต	สำนักปลัด
๑๖	โครงการทำบุญตักบาตรในวันขึ้นปีใหม่ของทุกปี	เพื่อส่งเสริมกิจกรรมการทำบุญตักบาตรในวันขึ้นปีใหม่ของทุกปี	ทำบุญตักบาตรในวันขึ้นปีใหม่ของทุกปี	-	-	๑๐,๐๐๐	๑๐,๐๐๐	๑๐,๐๐๐	จำนวนผู้เข้าร่วมกิจกรรม	การมีส่วนร่วมของพนักงาน	สำนักปลัด
๑๗	โครงการจิตอาสาพัฒนาสาธารณประโยชน์	เพื่อส่งเสริมการมีส่วนร่วมของทุกภาคส่วนในการจัดทำโครงการจิตอาสาเราทำความดีด้วยหัวใจ	จัดกิจกรรมอย่างน้อย ๑ ครั้งต่อ ๑ เดือน	๕๐,๐๐๐	๕๐,๐๐๐	๕๐,๐๐๐	๕๐,๐๐๐	๕๐,๐๐๐	จำนวนผู้เข้าร่วมกิจกรรม	การมีส่วนร่วมของพนักงาน ประชาชน จิตอาสา	สำนักปลัด
๑๘	โครงการก่อสร้างอาคาร อบต.บางสัก อาคารใหม่	เพื่อให้ประชาชนที่เข้ามาติดต่อราชการมีความสะดวกในการใช้บริการ	ก่อสร้างอาคาร อบต.บางสัก อาคารใหม่ ๒ ชั้น	-	-	๑๐,๐๐๐,๐๐๐	๑๐,๐๐๐,๐๐๐	๑๐,๐๐๐,๐๐๐	ความพึงพอใจของผู้ใช้บริการ	มีบริเวณอาณาเขตที่ชัดเจน	กองช่าง
๑๙	โครงการพัฒนาระบบสารสนเทศและการสื่อสาร	เพื่อให้ประชาชนมีการสื่อสารทางอินเตอร์เน็ตอย่างทั่วถึงและครอบคลุม	ขยายระบบสารสนเทศในเขตพื้นที่	-	-	๒๐๐,๐๐๐	๒๐๐,๐๐๐	๒๐๐,๐๐๐	จำนวนประชาชนที่เข้าถึงระบบสารสนเทศ	ประชาชนมีการเข้าถึงระบบสารสนเทศ และการสื่อสารอย่างทั่วถึง	สำนักปลัด
๒๐	โครงการการจัดทำป้ายประชาสัมพันธ์องค์กร	เพื่อเพิ่มช่องทางเผยแพร่ประชาสัมพันธ์	จัดทำป้ายประชาสัมพันธ์ในรูปแบบต่างๆ	-	-	๑๐๐,๐๐๐	๑๐๐,๐๐๐	๑๐๐,๐๐๐	จำนวนป้ายที่จัดทำ	ประชาชนได้รับทราบข้อมูลได้อย่างทั่วถึง	สำนักปลัด

แผนงานบริหารทั่วไป

ที่	โครงการ	วัตถุประสงค์	เป้าหมาย (ผลผลิตของ โครงการ)	งบประมาณ					ตัวชี้วัด (KPI)	ผลที่คาดว่าจะได้รับ	หน่วยงานที่ รับผิดชอบหลัก
				๒๕๖๑ (บาท)	๒๕๖๒ (บาท)	๒๕๖๓ (บาท)	๒๕๖๔ (บาท)	๒๕๖๕ (บาท)			
๒๑	โครงการอบรมให้ความรู้ด้าน สุขภาพและการตรวจสุขภาพ ประจำปี	เพื่อสร้างแรงบันดาลใจ ในการทำงานและการ ส่งเสริมให้พนักงานได้รับ การตรวจสุขภาพ	การจัดการตรวจ สุขภาพให้กับพนักงาน เจ้าหน้าที่ของ อบต. รวมถึงผู้บริหาร	-	-	๕๐,๐๐๐	๕๐,๐๐๐	๕๐,๐๐๐	จำนวนผู้เข้าร่วม	บุคลากรใน องค์กรรู้เท่าทัน ของโรคภัย ที่จะเกิด	สำนักปลัด ขอเป็นหลัก
๒๒	โครงการตำบลสุขภาพ ดี	เพื่อสร้างการมีส่วนร่วม ร่วมเพื่อร่วมสร้าง ความเข้มแข็ง ในชุมชน	ประชาชนและกลุ่ม องค์กรในเขต ตำบลบางสัก	-	๑๐๐,๐๐๐	๑๐๐,๐๐๐	๑๐๐,๐๐๐	๑๐๐,๐๐๐	ประชาชนมี สุขภาวะที่ดีขึ้น	ประชาชนมีส่วนร่วม ความเข้มแข็ง	สำนักปลัด
๒๓	จัดงานรื้อฟื้นในวันสำคัญของชาติ ศาสนา พระมหากษัตริย์	เพื่อให้ประชาชนได้แสดง ความจงรักภักดี ต่อสถาบันชาติ ศาสนา พระมหากษัตริย์	จำนวนกิจกรรมในวัน สำคัญของชาติ ศาสนา พระมหากษัตริย์	๑๕๐,๐๐๐	๑๕๐,๐๐๐	๑๕๐,๐๐๐	๑๕๐,๐๐๐	จำนวนผู้เข้าร่วม กิจกรรม	ประชาชนมี โอกาสแสดง จงรักภักดีและ เทิดพระเกียรติ สถาบันพระ มหากษัตริย์	ประชาชนมี โอกาสแสดง จงรักภักดีและ เทิดพระเกียรติ สถาบันพระ มหากษัตริย์	สำนักปลัด

แผนงานรักษาความสงบภายใน

ที่	โครงการ	วัตถุประสงค์	เป้าหมาย (ผลผลิตของ โครงการ)	งบประมาณ					ตัวชี้วัด (KPI)	ผลที่คาดว่าจะได้รับ	หน่วยงานที่ รับผิดชอบหลัก
				๒๕๖๑ (บาท)	๒๕๖๒ (บาท)	๒๕๖๓ (บาท)	๒๕๖๔ (บาท)	๒๕๖๕ (บาท)			
๒๔	โครงการฝึกอบรมอาสาสมัคร ป้องกันฝ่ายพลเรือน	เพื่อพัฒนาศักยภาพของ สมาชิก อปพร. ให้มีความ พร้อมในการปฏิบัติหน้าที่	ฝึกอบรมหรือทบทวน สมาชิก อปพร.	๑๐๐,๐๐๐	๑๐๐,๐๐๐	๑๐๐,๐๐๐	๑๐๐,๐๐๐	๑๐๐,๐๐๐	ร้อยละของจำนวน สมาชิกที่ได้รับการ พัฒนา	สมาชิก อปพร. สามารถปฏิบัติ หน้าที่ได้อย่างมี ประสิทธิภาพ	สำนักปลัด ขอเป็นหลัก
๒๕	โครงการลาดตระเวนยามวิกาล	เพื่อลดความปลอดภัย ในชีวิตและทรัพย์สิน	ออกลาดตระเวนใน พื้นที่ หมู่ที่ ๑-๖	๔๐,๐๐๐	๔๐,๐๐๐	๔๐,๐๐๐	๔๐,๐๐๐	๔๐,๐๐๐	จำนวนครั้งที่ ดำเนินการ	ประชาชนได้รับ ความปลอดภัย ในชีวิตและทรัพย์สิน	สำนักปลัด
๒๖	โครงการรณรงค์ป้องกัน และแก้ไขปัญหายาเสพติด	เพื่อลดปัญหายาเสพติด ในเขตตำบลบางสัก	จัดกิจกรรมให้ความรู้ บำบัดฟื้นฟู และการใช้ เวลาว่างให้เป็น ประโยชน์	๕๐,๐๐๐	๕๐,๐๐๐	๕๐,๐๐๐	๕๐,๐๐๐	๕๐,๐๐๐	จำนวนกิจกรรมที่จัด จำนวนกลุ่มเสี่ยงที่ ได้รับการบำบัดฟื้นฟู	สามารถป้องกัน ปัญหายาเสพติด และปัญหาสังคม อื่นๆที่เกี่ยวข้อง	สำนักปลัด
๒๗	โครงการรณรงค์ให้ความรู้ การควบคุมไฟฟ้า	เพื่อลดปัญหาอัคคีภัย หรือการเกิดปัญหาไฟฟ้า ไหม้	จัดอบรมให้ความรู้ เกี่ยวกับการควบคุม ไฟฟ้า	๑๐,๐๐๐	๑๐,๐๐๐	๑๐,๐๐๐	๑๐,๐๐๐	๑๐,๐๐๐	จำนวนผู้เข้าร่วม กิจกรรม	สามารถลดปัญหา การเกิดไฟฟ้า ลัดวงจรควมและ ปัญหาเสฟช	สำนักปลัด
๒๘	โครงการรณรงค์ลดอุบัติเหตุทาง ถนน ในช่วงเทศกาล	เพื่อให้ประชาชนมีความ ปลอดภัยในชีวิตและ ทรัพย์สินในการเดินทาง ช่วงเทศกาล	จัดทำป้ายประชาสัมพันธ์ พันธรงคัรบที่ ปลอดภัย จัดตั้งด่าน อำนวยความสะดวก ให้กับผู้เดินทาง	๔๐,๐๐๐	๔๐,๐๐๐	๔๐,๐๐๐	๔๐,๐๐๐	๔๐,๐๐๐	อัตราการเกิด อุบัติเหตุในช่วง เทศกาลลดน้อยลง	ประชาชนมี ความปลอดภัยใน ชีวิตและทรัพย์สิน สิ้นในการเดิน ช่วงเทศกาล	สำนักปลัด

แผนงานรักษาความสงบภายใน

ที่	โครงการ	วัตถุประสงค์	เป้าหมาย (ผลผลิตของโครงการ)	งบประมาณ						ตัวชี้วัด (KPI)	ผลที่คาดว่าจะได้รับ	หน่วยงานที่รับผิดชอบ
				๒๕๖๑ (บาท)	๒๕๖๒ (บาท)	๒๕๖๓ (บาท)	๒๕๖๔ (บาท)	๒๕๖๕ (บาท)				
๒๙	โครงการจัดทำป้ายเตือนระมัดระวังความเร็วในเขตชุมชนและบริเวณหน้าโรงเรียนในตำบล	เพื่อลดอุบัติเหตุและสร้างความปลอดภัยและอุ่นใจให้แก่ประชาชนในพื้นที่	จัดทำป้ายเตือนรั้ววัง ความเร็วในชุมชน และหน้าโรงเรียนและเส้นลดความเร็ว	๕๐,๐๐๐	๕๐,๐๐๐	๕๐,๐๐๐	๕๐,๐๐๐	๕๐,๐๐๐	จำนวนอุบัติเหตุลดลง	ช่วยลดอุบัติเหตุและสร้างความปลอดภัยให้คนในชุมชน	สำนักปลัด	
๓๐	ค่าใช้จ่ายในการให้ความช่วยเหลือด้านสิ่งสมรรถนะที่บรรเทาสาธารณภัย	เพื่อให้ความช่วยเหลือและบรรเทาความเดือดร้อนเบื้องต้นให้กับผู้ประสบสาธารณภัย	ให้ความช่วยเหลือเบื้องต้นให้กับผู้ประสบสาธารณภัย	๕๐,๐๐๐	๕๐,๐๐๐	๕๐,๐๐๐	๕๐,๐๐๐	๕๐,๐๐๐	จำนวนผู้ประสบภัยที่ได้รับความช่วยเหลือ	ผู้ประสบภัยมีขวัญกำลังใจและมีคุณภาพชีวิตที่ดีขึ้น	สำนักปลัด	
๓๑	โครงการติดตั้งกล้องวงจรปิดพร้อมศูนย์ควบคุม ทั้ง ๖ หมู่บ้านตามจุดเสี่ยงต่างๆ	เพื่อป้องกันการเกิดปัญหาและเพิ่มมาตรการสร้างความปลอดภัย	ติดตั้งกล้องวงจรปิด CCTV บริเวณทางแยกหรือจุดเสี่ยงต่างๆในตำบลงาสัก ทั้ง ๖ หมู่	๑,๐๐๐,๐๐๐	๑,๐๐๐,๐๐๐	๑,๐๐๐,๐๐๐	๑,๐๐๐,๐๐๐	๑,๐๐๐,๐๐๐	จำนวนกล้องที่ติดตั้งได้ตามเป้าหมาย	สามารถป้องกันการเกิดปัญหาและประชาชนมีความปลอดภัย	สำนักปลัด	
๓๒	โครงการซ่อมแซมป้องกันและบรรเทาสาธารณภัย	เพื่อเตรียมความพร้อมในการป้องกันและบรรเทาสาธารณภัย	สมาชิก อบพร.	๑๐,๐๐๐	๑๐,๐๐๐	๑๐,๐๐๐	๑๐,๐๐๐	๑๐,๐๐๐	จำนวนผู้เข้าร่วมกิจกรรม	สามารถช่วยเหลือผู้ประสบภัยเบื้องต้นได้ทันเวลาที่	สำนักปลัด	
๓๓	โครงการฝึกอบรม อบพร.	เพื่อทบทวนความสามารถของ อบพร. ให้ความพร้อมในการปฏิบัติหน้าที่	ฝึกอบรมหรือทบทวนสมาชิก อบพร.	๕๐,๐๐๐	๕๐,๐๐๐	๕๐,๐๐๐	๕๐,๐๐๐	๕๐,๐๐๐	จำนวนผู้เข้าร่วมกิจกรรม	สมาชิก อบพร. สามารถปฏิบัติหน้าที่ได้อย่างมีประสิทธิภาพมากขึ้น	สำนักปลัด	

แผนงานรักษาความสงบภายใน

ที่	โครงการ	วัตถุประสงค์	เป้าหมาย (ผลผลิตของ โครงการ)	งบประมาณ					ตัวชี้วัด (KPI)	ผลที่คาดว่าจะได้รับ	หน่วยงานที่ รับผิดชอบหลัก
				๒๕๖๑ (บาท)	๒๕๖๒ (บาท)	๒๕๖๓ (บาท)	๒๕๖๔ (บาท)	๒๕๖๕ (บาท)			
๓๔	โครงการอบรมให้ความรู้ในการป้องกันและระงับอัคคีภัย	เพื่อลดปัญหาอัคคีภัย	จัดอบรมให้ความรู้เกี่ยวกับ การป้องกัน และระงับอัคคีภัย	๓๐,๐๐๐	๓๐,๐๐๐	๓๐,๐๐๐	๓๐,๐๐๐	๓๐,๐๐๐	จำนวนผู้ใช้ร่วม กิจกรรม	สามารถลดปัญหา การเกิดอัคคีภัย ภายในบ้านเรือน	สำนักปลัด

แผนงานบริหารทั่วไป สำหรับ อดทนุขององค์กรปกครองส่วนท้องถิ่น ส่วนราชการ รัฐวิสาหกิจ องค์กรประชาชน

ที่	โครงการ	วัตถุประสงค์	เป้าหมาย (ผลผลิตของ โครงการ)	งบประมาณ					ตัวชี้วัด (KPI)	ผลที่คาดว่าจะได้รับ	หน่วยงานที่ รับผิดชอบหลัก
				๒๕๖๑ (บาท)	๒๕๖๒ (บาท)	๒๕๖๓ (บาท)	๒๕๖๔ (บาท)	๒๕๖๕ (บาท)			
๓๕	โครงการอุดหนุนเทศบาลเมือง กันตัง (ศูนย์ช่วยเหลือ อปท.)	เพื่อให้การดำเนินงาน เป็นไปตามวัตถุประสงค์	อุดหนุนเทศบาลเมือง กันตัง	๕๐,๐๐๐	๕๐,๐๐๐	๕๐,๐๐๐	๕๐,๐๐๐	๕๐,๐๐๐	ผลการปฏิบัติงาน ประสิทธิภาพ	ผลการดำเนินงาน บรรลุตาม วัตถุประสงค์	สำนักปลัด
๓๖	อุดหนุนการดำเนินงาน สาธารณสุขมูลฐาน ม.๑-๖	เพื่อให้การดำเนินงาน เป็นไปตามวัตถุประสงค์	อุดหนุนการดำเนินงาน สาธารณสุข	๔๕,๐๐๐	๔๕,๐๐๐	๔๕,๐๐๐	๔๕,๐๐๐	๔๕,๐๐๐	ผลการปฏิบัติงาน ประสิทธิภาพ	ผลการดำเนินงาน บรรลุตาม วัตถุประสงค์	สำนักปลัด
๓๗	อุดหนุนโรงเรียนบ้านบางสัก โรงเรียนบ้านควนตุงกูโรงเรียน บ้านม่วงา	เพื่อให้การดำเนินงาน เป็นไปตามวัตถุประสงค์	อุดหนุนโรงเรียนใน เขตตำบลทั้ง๓โรงเรียน	๓๐,๐๐๐	๓๐,๐๐๐	๓๐,๐๐๐	๓๐,๐๐๐	๓๐,๐๐๐	ผลการปฏิบัติงาน ประสิทธิภาพ	ผลการดำเนินงาน บรรลุตาม วัตถุประสงค์	สำนักปลัด
๓๘	โครงการโรงเรียนสีขาว	เพื่อให้การดำเนินงาน เป็นไปตามวัตถุประสงค์	อุดหนุนโรงเรียนใน เขตตำบลทั้ง๓โรงเรียน	๑๕,๐๐๐	๑๕,๐๐๐	๑๕,๐๐๐	๑๕,๐๐๐	๑๕,๐๐๐	ผลการปฏิบัติงาน ประสิทธิภาพ	ผลการดำเนินงาน บรรลุตาม วัตถุประสงค์	สำนักปลัด
๓๙	โครงการแข่งขันทักษะ ทางวิชาการ	เพื่อให้การดำเนินงาน เป็นไปตามวัตถุประสงค์	อุดหนุนโรงเรียนใน เขตตำบลทั้ง๓โรงเรียน	๑๕,๐๐๐	๑๕,๐๐๐	๑๕,๐๐๐	๑๕,๐๐๐	๑๕,๐๐๐	ผลการปฏิบัติงาน ประสิทธิภาพ	ผลการดำเนินงาน บรรลุตาม วัตถุประสงค์	สำนักปลัด

แผนงานบริหารทั่วไป สำหรับ อุดหนุนองค์กรปกครองส่วนท้องถิ่น ส่วนราชการ รัฐวิสาหกิจ องค์กรประชาชน

ที่	โครงการ	วัตถุประสงค์	เป้าหมาย (ผลผลิตของโครงการ)	งบประมาณ						ตัวชี้วัด (KPI)	ผลที่คาดว่าจะได้รับ	หน่วยงานที่รับผิดชอบหลัก
				๒๕๖๑ (บาท)	๒๕๖๒ (บาท)	๒๕๖๓ (บาท)	๒๕๖๔ (บาท)	๒๕๖๕ (บาท)				
๔๐	โครงการจัดซื้ออาหารเสริมนมให้กับโรงเรียนในพื้นที่/ศพด.	เพื่อให้การดำเนินงานเป็นไปตามวัตถุประสงค์	จัดซื้ออาหารเสริมนม	๖,๓๐๐,๐๐๐	๖,๓๐๐,๐๐๐	๖,๓๐๐,๐๐๐	๖,๓๐๐,๐๐๐	๖,๓๐๐,๐๐๐	๖,๓๐๐,๐๐๐	ความพึงพอใจของผู้ปกครอง	ผลการดำเนินงานบรรลุตามวัตถุประสงค์	สำนักปลัด
๔๑	โครงการอุดหนุนอาหารกลางวันโรงเรียนและ ศพด.	เพื่อให้การดำเนินงานเป็นไปตามวัตถุประสงค์	อุดหนุนอาหารกลางวันโรงเรียนและ ศพด.	๑๔,๐๐๐,๐๐๐	๑๔,๐๐๐,๐๐๐	๑๔,๐๐๐,๐๐๐	๑๔,๐๐๐,๐๐๐	๑๔,๐๐๐,๐๐๐	๑๔,๐๐๐,๐๐๐	ความพึงพอใจของผู้ปกครอง	ผลการดำเนินงานบรรลุตามวัตถุประสงค์	สำนักปลัด
๔๒	อุดหนุนกองทุนหลักประกันสุขภาพ ตำบล	เพื่อให้การดำเนินงานเป็นไปตามวัตถุประสงค์	อุดหนุนกองทุนหลักประกันสุขภาพ ตำบล	๓๐๐,๐๐๐	๓๐๐,๐๐๐	๓๐๐,๐๐๐	๓๐๐,๐๐๐	๓๐๐,๐๐๐	๓๐๐,๐๐๐	ผลการปฏิบัติมีประสิทธิภาพ	ผลการดำเนินงานบรรลุตามวัตถุประสงค์	สำนักปลัด
๔๓	อุดหนุนศูนย์พัฒนาครอบครัวตำบลบางสัก	เพื่อให้การดำเนินงานเป็นไปตามวัตถุประสงค์	อุดหนุนศูนย์พัฒนาครอบครัวตำบลบางสัก	๕๐,๐๐๐	๕๐,๐๐๐	๕๐,๐๐๐	๕๐,๐๐๐	๕๐,๐๐๐	๕๐,๐๐๐	ผลการปฏิบัติมีประสิทธิภาพ	ผลการดำเนินงานบรรลุตามวัตถุประสงค์	สำนักปลัด
๔๔	อุดหนุนกองทุนสวัสดิการชุมชนตำบลบางสัก	เพื่อให้การดำเนินงานเป็นไปตามวัตถุประสงค์	อุดหนุนกองทุนสวัสดิการชุมชนตำบลบางสัก	๕๐,๐๐๐	๕๐,๐๐๐	๕๐,๐๐๐	๕๐,๐๐๐	๕๐,๐๐๐	๕๐,๐๐๐	ผลการปฏิบัติมีประสิทธิภาพ	ผลการดำเนินงานบรรลุตามวัตถุประสงค์	สำนักปลัด
๔๕	อุดหนุนศูนย์กีฬาตำบลบางสัก	เพื่อให้การดำเนินงานเป็นไปตามวัตถุประสงค์	อุดหนุนศูนย์กีฬาตำบลบางสัก	๑๒๐,๐๐๐	๑๒๐,๐๐๐	๑๒๐,๐๐๐	๑๒๐,๐๐๐	๑๒๐,๐๐๐	๑๒๐,๐๐๐	ผลการปฏิบัติมีประสิทธิภาพ	ผลการดำเนินงานบรรลุตามวัตถุประสงค์	สำนักปลัด

แผนงานบริหารทั่วไป สำหรับ อุดหนุนองค์กรปกครองส่วนท้องถิ่น ส่วนราชการ รัฐวิสาหกิจ องค์กรประชาชน

ที่	โครงการ	วัตถุประสงค์	เป้าหมาย (ผลผลิตของโครงการ)	งบประมาณ						ตัวชี้วัด (KPI)	ผลที่คาดว่าจะได้รับ	หน่วยงานที่รับผิดชอบหลัก
				๒๕๖๑ (บาท)	๒๕๖๒ (บาท)	๒๕๖๓ (บาท)	๒๕๖๔ (บาท)	๒๕๖๕ (บาท)				
๔๖	อุดหนุนกรรมการหมู่บ้าน โครงการจัดกิจกรรมประเพณีต่างๆ	เพื่อให้การดำเนินงานเป็นไปตามวัตถุประสงค์	อุดหนุนกรรมการหมู่บ้าน	๒๐,๐๐๐	๒๐,๐๐๐	๒๐,๐๐๐	๒๐,๐๐๐	๒๐,๐๐๐	ผลการปฏิบัติงานประสิทธิภาพ	ผลการดำเนินงานบรรลุตามวัตถุประสงค์	สำนักปลัด	
๔๗	อุดหนุนการไฟฟ้าส่วนภูมิภาค การขยายเขตไฟฟ้า ม.๑-ม.๖	เพื่อให้การดำเนินงานเป็นไปตามวัตถุประสงค์	อุดหนุนการไฟฟ้าส่วนภูมิภาค	๓๐๐,๐๐๐	๓๐๐,๐๐๐	๓๐๐,๐๐๐	๓๐๐,๐๐๐	๓๐๐,๐๐๐	ผลการปฏิบัติงานประสิทธิภาพ	ผลการดำเนินงานบรรลุตามวัตถุประสงค์	สำนักปลัด	
๔๘	อุดหนุนคณะกรรมการหมู่บ้าน หมู่ ๑ - ๖ โครงการพระราชดำริด้านสาธารณสุข	เพื่อให้การดำเนินงานเป็นไปตามวัตถุประสงค์	อุดหนุนคณะกรรมการหมู่บ้าน	๑๒๐,๐๐๐	๑๒๐,๐๐๐	๑๒๐,๐๐๐	๑๒๐,๐๐๐	๑๒๐,๐๐๐	ผลการปฏิบัติงานประสิทธิภาพ	ผลการดำเนินงานบรรลุตามวัตถุประสงค์	สำนักปลัด	

แผนพัฒนาท้องถิ่นห้าปี (พ.ศ.๒๕๖๑-๒๕๖๕)
สำหรับ โครงการเกิดศักยภาพขององค์กรปกครองส่วนท้องถิ่น
องค์การบริหารส่วนตำบลบางลี่
ยุทธศาสตร์จังหวัดที่ ๑ การสร้างฐานเศรษฐกิจของจังหวัด ด้านเกษตรกรรมและอุตสาหกรรมที่มีคนคงและยั่งยืน
ยุทธศาสตร์การพัฒนาขององค์กรปกครองส่วนท้องถิ่นในเขตจังหวัดที่ ๑ การพัฒนาด้านโครงสร้างพื้นฐานควบคู่การท่องเที่ยวเชิงอนุรักษ์
ยุทธศาสตร์ที่ ๑. การพัฒนาด้านโครงสร้างพื้นฐาน

แผนงานอุตสาหกรรมและการโยธา

ที่	โครงการ	วัตถุประสงค์	เป้าหมาย (ผลผลิตของโครงการ)	งบประมาณและที่มา					ตัวชี้วัด (KPI)	ผลลัพธ์ที่คาดว่าจะได้รับ	หน่วยงาน ที่รับผิดชอบ
				๒๕๖๑ (บาท)	๒๕๖๒ (บาท)	๒๕๖๓ (บาท)	๒๕๖๔ (บาท)	๒๕๖๕ (บาท)			
๑	โครงการขุดเจาะบ่อบาดาลและก่อสร้างระบบประปาหอถังบริเวณหลัง อบต.บางลี่ หมู่ที่ ๑	เพื่อให้ประชาชนมีน้ำใช้ที่สะอาดและเพียงพอ	ก่อสร้างประปาหอถังขนาด ๒๐ ลบ.ม.	-	๘๐๐,๐๐๐	๘๐๐,๐๐๐	๘๐๐,๐๐๐	๘๐๐,๐๐๐	จำนวนครัวเรือนที่ได้ใช้น้ำอย่างเพียงพอ	ประชาชนมีน้ำที่ใสสะอาดใช้อย่างทั่วถึง	กองช่าง
๒	โครงการขุดเจาะบ่อบาดาลและก่อสร้างระบบประปาหอถังสายสินโต๊ะ-ไสทน้ำสูง หมู่ที่ ๑	เพื่อให้ประชาชนมีน้ำใช้ที่สะอาดและเพียงพอ	ก่อสร้างประปาหอถังขนาด ๒๐ ลบ.ม.	-	๑,๐๐๐,๐๐๐	-	-	-	จำนวนครัวเรือนที่ได้ใช้น้ำอย่างเพียงพอ	ประชาชนมีน้ำที่ใสสะอาดใช้อย่างทั่วถึง	กองช่าง
๓	โครงการก่อสร้างประปาหอถังสายสินโต๊ะ หมู่ที่ ๑	เพื่อให้ประชาชนมีน้ำใช้ที่สะอาดและเพียงพอ	ก่อสร้างประปาหอถังกว้าง ๕ เมตร ระยะทาง ๕๐๐ เมตร	-	๑,๒๐๐,๐๐๐	๑,๒๐๐,๐๐๐	๑,๒๐๐,๐๐๐	๑,๒๐๐,๐๐๐	จำนวนครัวเรือนที่ได้ใช้น้ำอย่างเพียงพอ	ประชาชนมีน้ำที่ใสสะอาดใช้อย่างทั่วถึง	กองช่าง
๔	โครงการก่อสร้างถนนคอนกรีตเสริมเหล็กสายบางลี่กหน้าความช.๖ ส่วนที่เหลือ ม.๑	เพื่อให้ประชาชนได้มีถนนสำหรับใช้ในการสัญจรไปมาได้อย่างสะดวก รวดเร็ว	ก่อสร้างถนนคอนกรีต กว้าง ๕ เมตร ระยะทาง ๑,๗๒๐ เมตร	-	๓,๓๐๐,๐๐๐	๓,๓๐๐,๐๐๐	๓,๓๐๐,๐๐๐	๓,๓๐๐,๐๐๐	ร้อยละหรือจำนวนครัวเรือนประชากรการคมนาคม	ประชาชนสามารถเดินทางสัญจรไปมาได้อย่างสะดวก รวดเร็วและ	กองช่าง

ยุทธศาสตร์ที่ ๑. การพัฒนาด้านโครงสร้างพื้นฐาน

-๘๓-

แผนงานอุตสาหกรรมและการโยธา

ที่	โครงการ	วัตถุประสงค์	เป้าหมาย (ผลผลิตของโครงการ)	งบประมาณและที่มา					ตัวชี้วัด (KPI)	ผลลัพธ์ที่คาดว่าจะได้รับ	หน่วยงาน ที่รับผิดชอบ
				๒๕๖๑ (บาท)	๒๕๖๒ (บาท)	๒๕๖๓ (บาท)	๒๕๖๔ (บาท)	๒๕๖๕ (บาท)			
๕	โครงการปรับปรุงเสริมผิวจราจร แอสฟัลต์ที่ติดคอนกรีตสายบางสี่- เส้นใต้ หมู่ที่ ๑	เพื่อให้ประชาชนได้มีถนน สำหรับใช้ในการสัญจรไปมา ได้อย่างสะดวก รวดเร็ว	ก่อสร้างถนนคอนกรีต กว้าง ๕ เมตร ระยะทาง ๑.๕๐๐ เมตร	๓,๐๐๐,๐๐๐	๓,๐๐๐,๐๐๐	๓,๐๐๐,๐๐๐	๓,๐๐๐,๐๐๐	๓,๐๐๐,๐๐๐	ร้อยละหรือจำนวน ครัวเรือนประชากร การคมนาคม	ประชาชนสามารถเดิน ทางสัญจรไปมาได้อย่าง สะดวก รวดเร็วและ ปลอดภัย	กองช่าง
๖	โครงการขุดเจาะบ่อบาดลและ ก่อสร้างระบบประปาหลัก บริเวณสายป่าแก่อ่างกับน้ำ หมู่ที่ ๒	เพื่อให้ประชาชนมีน้ำใช้ ที่สะอาดและเพียงพอ	ขุดเจาะบ่อบาดลและ ก่อสร้างประปาหลัก ขนาด ๒๐ สบ.ม.	๑,๒๐๐,๐๐๐	๑,๒๐๐,๐๐๐	๑,๒๐๐,๐๐๐	๑,๒๐๐,๐๐๐	๑,๒๐๐,๐๐๐	ร้อยละหรือจำนวน ครัวเรือน ที่ได้ใช้น้ำ อย่างเพียงพอ	ประชาชนมีน้ำที่ใ สะอาดใช้อย่างทั่วถึง	กองช่าง
๗	โครงการก่อสร้างถนนคอนกรีต สายป่าแก-ไสน้ำเต้า หมู่ที่ ๒	เพื่อให้ประชาชนได้มีถนน สำหรับใช้ในการสัญจรไปมา ได้อย่างสะดวก รวดเร็ว	ก่อสร้างถนนคอนกรีต กว้าง ๕ เมตร ระยะทาง ๑,๐๐๐ เมตร	๓,๐๐๐,๐๐๐	๓,๐๐๐,๐๐๐	๓,๐๐๐,๐๐๐	๓,๐๐๐,๐๐๐	๓,๐๐๐,๐๐๐	ร้อยละหรือจำนวน ครัวเรือนประชากร การคมนาคม	ประชาชนสามารถเดิน ทางสัญจรไปมาได้อย่าง สะดวก รวดเร็วและ ปลอดภัย	กองช่าง
๘	โครงการก่อสร้างสะพานคลอง คั้งคัง - ไม้ฝาด หมู่ที่ ๓	เพื่อให้ประชาชนได้มีสะพาน สำหรับใช้ในการสัญจรไปมา ได้อย่างสะดวก รวดเร็ว	ก่อสร้างสะพานข้ามคลอง คั้งคัง-ไม้ฝาด	๑,๐๐๐,๐๐๐	๑,๐๐๐,๐๐๐	๑,๐๐๐,๐๐๐	๑,๐๐๐,๐๐๐	๑,๐๐๐,๐๐๐	ร้อยละหรือจำนวน ครัวเรือนประชากร การคมนาคม ที่สะดวก รวดเร็ว	ประชาชนสามารถเดิน ทางสัญจรไปมาได้อย่าง สะดวก รวดเร็วและ ปลอดภัย	กองช่าง
๙	โครงการก่อสร้างท่อลอดทางแยก สายควนตุงกู ม.๓ - เขาพดู ม.๖	ช่วยในการระบายน้ำได้ดีขึ้น	งานวางท่อขนาด Ø ๑.๐๐ x ๑.๐๐ เมตร	๕๐๐,๐๐๐	๕๐๐,๐๐๐	๕๐๐,๐๐๐	๕๐๐,๐๐๐	๕๐๐,๐๐๐	ความพึงพอใจของ ประชาชนในการแก้ ไขปัญหาหน้า	มีการระบายน้ำได้ดี และป้องกันน้ำท่วมได้	กองช่าง

ยุทธศาสตร์ที่ ๑. การพัฒนาด้านโครงสร้างพื้นฐาน

แผนงานอุตสาหกรรมและการโยธา

ที่	โครงการ	วัตถุประสงค์	เป้าหมาย (ผลผลิตของโครงการ)	งบประมาณและที่มา					ตัวชี้วัด (KPI)	ผลลัพธ์ที่คาดว่าจะได้รับ	หน่วยงาน ที่รับผิดชอบ
				๒๕๖๑ (บาท)	๒๕๖๒ (บาท)	๒๕๖๓ (บาท)	๒๕๖๔ (บาท)	๒๕๖๕ (บาท)			
๑๐	โครงการก่อสร้างสะพานทำเทียบเรือประมงพื้นบ้าน (ธนาคารปูม้า) หมู่ที่ ๓	เพื่อให้ประชาชนได้มีสะพานสำหรับใช้ในการสัญจรไปมาได้อย่างสะดวก รวดเร็ว	ก่อสร้างสะพานทำเทียบเรือ ระยะทาง ๑๐๐ เมตร	๑,๕๐๐,๐๐๐	๑,๕๐๐,๐๐๐	๑,๕๐๐,๐๐๐	๑,๕๐๐,๐๐๐	๑,๕๐๐,๐๐๐	ร้อยละหรือจำนวนครัวเรือนประชากรการคมนาคมที่สะดวก รวดเร็ว	ประชาชนสามารถเดินทางสัญจรไปมาได้อย่างสะดวก รวดเร็วและปลอดภัย	กองช่าง
๑๑	โครงการปรับปรุงภูมิทัศน์ดินแตรต หมู่ที่ ๓	เพื่อให้เป็นแหล่งท่องเที่ยวแห่งใหม่ในตำบล	ปรับปรุงภูมิทัศน์บริเวณเขาตมแตรต	-	๕๐๐,๐๐๐	๕๐๐,๐๐๐	๕๐๐,๐๐๐	๕๐๐,๐๐๐	ร้อยละหรือจำนวนครัวเรือนประชากรที่มีรายได้เพิ่มขึ้นจากการท่องเที่ยว	สร้างรายได้ให้กับชุมชนในพื้นที่	กองช่าง
๑๒	โครงการขุดเจาะบ่อนบาดและก่อสร้างระบบประปาท้องถิ่นสายน้ำราบ-ท่ากะหยง หมู่ที่ ๔	เพื่อให้ประชาชนมีน้ำใช้ที่สะอาดและเพียงพอ	ก่อสร้างประปาท้องถิ่นขนาด ๒๐ ส.ม.	-	๘๐๐,๐๐๐	๘๐๐,๐๐๐	๘๐๐,๐๐๐	๘๐๐,๐๐๐	จำนวนครัวเรือนที่ได้ใช้น้ำอย่างเพียงพอ	ประชาชนมีน้ำที่ใสสะอาดใช้อย่างทั่วถึง	กองช่าง
๑๓	โครงการก่อสร้างถนนคอนกรีตเสริมเหล็กสายควนสอน หมู่ที่ ๔-สายบ้านควนล้อม-บ้านทุ่งค่ายขอย ๒ หมู่ที่ ๔	เพื่อให้ประชาชนได้มีถนนสำหรับใช้ในการสัญจรไปมาได้อย่างสะดวก รวดเร็ว	ก่อสร้างถนนคอนกรีต กว้าง ๔ เมตร ระยะทาง ๕๐๐ เมตร	-	๑,๕๐๐,๐๐๐	๑,๕๐๐,๐๐๐	๑,๕๐๐,๐๐๐	๑,๕๐๐,๐๐๐	ร้อยละหรือจำนวนครัวเรือนประชากรการคมนาคมที่สะดวก รวดเร็ว	ประชาชนสามารถเดินทางสัญจรไปมาได้อย่างสะดวก รวดเร็วและปลอดภัย	กองช่าง
๑๔	โครงการขุดเจาะบ่อนบาดและก่อสร้างระบบประปาท้องถิ่นสาย ร.ร. กำบ้านทุ่งค่าย ม. ๕	เพื่อให้ประชาชนมีน้ำใช้ที่สะอาดและเพียงพอ	ขุดเจาะบ่อนบาดและก่อสร้างประปาท้องถิ่นขนาด ๒๐ ส.ม.	-	๑,๒๐๐,๐๐๐	๑,๒๐๐,๐๐๐	๑,๒๐๐,๐๐๐	๑,๒๐๐,๐๐๐	จำนวนครัวเรือนที่ได้ใช้น้ำอย่างเพียงพอ	ประชาชนมีน้ำที่ใสสะอาดใช้อย่างทั่วถึง	กองช่าง

ยุทธศาสตร์ที่ ๑. การพัฒนาด้านโครงสร้างพื้นฐาน

แผนงานอุตสาหกรรมและการโยธา

ที่	โครงการ	วัตถุประสงค์	เป้าหมาย (ผลผลิตของโครงการ)	งบประมาณและที่มา					ตัวชี้วัด (KPI)	ผลลัพธ์ที่คาดว่าจะได้รับ	หน่วยงาน ที่ รับผิดชอบ
				๒๕๖๑ (บาท)	๒๕๖๒ (บาท)	๒๕๖๓ (บาท)	๒๕๖๔ (บาท)	๒๕๖๕ (บาท)			
๑๕	โครงการปรับปรุงสะพานหลังโรงเรียน บ้านทุ่งค่าย ม.๕	เพื่อให้ประชาชนมีน้ำใช้ที่สะอาดและเพียงพอ	ปรับปรุงโดยรอบบริเวณสระเก็บน้ำ	๓๐๐,๐๐๐	๓๐๐,๐๐๐	๓๐๐,๐๐๐	๓๐๐,๐๐๐	๓๐๐,๐๐๐	จำนวนครัวเรือนที่ได้ใช้น้ำอย่างเพียงพอ	ประชาชนมีน้ำที่ใสสะอาดใช้อย่างทั่วถึง	กองช่าง
๑๖	โครงการปรับปรุงสะพานบริเวณถนนสายท่าปรัง หมู่ที่ ๕	เพื่อให้ประชาชนมีน้ำใช้ที่สะอาดและเพียงพอ	ปรับปรุงโดยรอบบริเวณสระเก็บน้ำ	-	๖๐๐,๐๐๐	๖๐๐,๐๐๐	๖๐๐,๐๐๐	๖๐๐,๐๐๐	จำนวนครัวเรือนที่ได้ใช้น้ำอย่างเพียงพอ	ประชาชนมีน้ำที่ใสสะอาดใช้อย่างทั่วถึง	กองช่าง
๑๗	โครงการปรับปรุงสะพานบริเวณสามแยกบ้านทุ่งค่าย หมู่ที่ ๕	เพื่อให้ประชาชนมีน้ำใช้ที่สะอาดและเพียงพอ	ปรับปรุงโดยรอบบริเวณสระเก็บน้ำ	-	๗๐๐,๐๐๐	๗๐๐,๐๐๐	๗๐๐,๐๐๐	๗๐๐,๐๐๐	จำนวนครัวเรือนที่ได้ใช้น้ำอย่างเพียงพอ	ประชาชนมีน้ำที่ใสสะอาดใช้อย่างทั่วถึง	กองช่าง
๑๘	โครงการก่อสร้างถนนผิวจราจรแบบแอสฟัลต์ติกคอนกรีต สายเขาพลา-ทุ่งต้นต่อหมู่ที่ ๖	เพื่อให้ประชาชนได้มีถนนสำหรับใช้ในการสัญจรไปมาได้อย่างสะดวก รวดเร็ว	ก่อสร้างถนนผิวจราจรแบบแอสฟัลต์ติกคอนกรีต กว้าง ๕ เมตร	-	๖,๐๐๐,๐๐๐	๖,๐๐๐,๐๐๐	๖,๐๐๐,๐๐๐	๖,๐๐๐,๐๐๐	ร้อยละหรือจำนวนครัวเรือนประชากร การคมนาคม	ประชาชนสามารถเดินทางสัญจรไปมาได้อย่างสะดวก รวดเร็วและ	กองช่าง
๑๙	โครงการปรับปรุงซ่อมแซม/สร้างผิวทางแอสฟัลต์ติกคอนกรีต สายบ้านบางสัก-บ้านป่าแก่ หมู่ที่ ๒	เพื่อให้ประชาชนได้มีถนนสำหรับใช้ในการสัญจรไปมาได้อย่างสะดวก รวดเร็ว	ก่อสร้างถนนผิวจราจรแบบแอสฟัลต์ติกคอนกรีต กว้าง ๕ เมตร	๗๐๐,๐๐๐	๗๐๐,๐๐๐	๗๐๐,๐๐๐	๗๐๐,๐๐๐	๗๐๐,๐๐๐	ร้อยละหรือจำนวนครัวเรือนประชากร การคมนาคม	ประชาชนสามารถเดินทางสัญจรไปมาได้อย่างสะดวก รวดเร็วและ	กองช่าง

ยุทธศาสตร์ที่ ๑. การพัฒนาด้านโครงสร้างพื้นฐาน

แผนงานอุตสาหกรรมและการโยธา

ที่	โครงการ	วัตถุประสงค์	เป้าหมาย (ผลผลิตของโครงการ)	งบประมาณและที่มา					ตัวชี้วัด (KPI)	ผลลัพธ์ที่คาดว่าจะได้รับ	หน่วยงาน ที่รับผิดชอบ
				๒๕๖๑ (บาท)	๒๕๖๒ (บาท)	๒๕๖๓ (บาท)	๒๕๖๔ (บาท)	๒๕๖๕ (บาท)			
๒๐	โครงการปรับปรุงสนามกีฬาฟุตบอลอบต.บางสัก	เพื่อให้สนามฟุตบอลมีมาตรฐานที่ดีขึ้นในการจัดกิจกรรมต่างๆของ อบต.	ปรับปรุงสนามกีฬาฟุตบอล	๕๐๐,๐๐๐	๕๐๐,๐๐๐	๕๐๐,๐๐๐	๕๐๐,๐๐๐	๕๐๐,๐๐๐	ความพึงพอใจของประชาชนที่มาใช้สนามฟุตบอล	ประชาชนในด้านลัมมีสุขภาพร่างกายที่แข็งแรง	กองช่าง
๒๑	โครงการก่อสร้างสนามฟุตบอลหมู่บ้านที่ยอมรับวณ อบต.บางสัก	เป็นสถานที่ออกกำลังกายให้กับเด็กและเยาวชนในด้านบางสัก	ก่อสร้างสนามฟุตบอลหมู่บ้านที่ยอมรับวณ	๓,๐๐๐,๐๐๐	๓,๐๐๐,๐๐๐	๓,๐๐๐,๐๐๐	๓,๐๐๐,๐๐๐	๓,๐๐๐,๐๐๐	ความพึงพอใจของประชาชนที่มาใช้สนามฟุตบอล	ประชาชนในด้านลัมมีสุขภาพร่างกายที่แข็งแรง	กองช่าง
๒๒	โครงการก่อสร้างถนนคอนกรีตเสริมเหล็กสายบ้านสันใต้-สะพานสูง หมู่ที่ ๑	เพื่อให้ประชาชนได้มีถนนสำหรับใช้ในการสัญจรไปมาได้อย่างสะดวก รวดเร็ว	ก่อสร้างถนนคอนกรีตเสริมเหล็ก กว้าง ๕ เมตร ระยะทาง ๑,๒๐๐ เมตร	๑,๐๐๐,๐๐๐	๑,๐๐๐,๐๐๐	๑,๐๐๐,๐๐๐	๑,๐๐๐,๐๐๐	๑,๐๐๐,๐๐๐	ร้อยละหรือจำนวนครัวเรือนประชากรการคมนาคมที่สะดวก รวดเร็ว	ประชาชนสามารถเดินทางสัญจรไปมาได้อย่างสะดวก รวดเร็วและปลอดภัย	กองช่าง
๒๓	โครงการก่อสร้างถนนคอนกรีตเสริมเหล็กสายบ้านสันใต้-บ.นายทิพย์ หมู่ที่ ๑	เพื่อให้ประชาชนได้มีถนนสำหรับใช้ในการสัญจรไปมาได้อย่างสะดวก รวดเร็ว	ก่อสร้างถนนคอนกรีตเสริมเหล็ก กว้าง ๕ เมตร ระยะทาง ๓๐๐ เมตร	๓,๐๐๐,๐๐๐	๓,๐๐๐,๐๐๐	๓,๐๐๐,๐๐๐	๓,๐๐๐,๐๐๐	๓,๐๐๐,๐๐๐	ร้อยละหรือจำนวนครัวเรือนประชากรการคมนาคมที่สะดวก รวดเร็ว	ประชาชนสามารถเดินทางสัญจรไปมาได้อย่างสะดวก รวดเร็วและปลอดภัย	กองช่าง
๒๔	โครงการก่อสร้างถนนคอนกรีตเสริมเหล็กสายบ้านหน้าควน ช.๖-บ้านนาประจวบ หมู่ที่ ๑	เพื่อให้ประชาชนได้มีถนนสำหรับใช้ในการสัญจรไปมาได้อย่างสะดวก รวดเร็ว	ก่อสร้างถนนคอนกรีตเสริมเหล็ก กว้าง ๕ เมตร ระยะทาง ๕๑๐ เมตร	๒,๓๐๐,๐๐๐	๒,๓๐๐,๐๐๐	๒,๓๐๐,๐๐๐	๒,๓๐๐,๐๐๐	๒,๓๐๐,๐๐๐	ร้อยละหรือจำนวนครัวเรือนประชากรการคมนาคมที่สะดวก รวดเร็ว	ประชาชนสามารถเดินทางสัญจรไปมาได้อย่างสะดวก รวดเร็วและปลอดภัย	กองช่าง

ยุทธศาสตร์ที่ ๑. การพัฒนาตามโครงสร้างพื้นฐาน

แผนงานอุตสาหกรรมและการโยธา

ที่	โครงการ	วัตถุประสงค์	เป้าหมาย (ผลผลิตของโครงการ)	งบประมาณและที่มา					ตัวชี้วัด (KPI)	ผลลัพธ์ที่คาดว่าจะได้รับ	หน่วยงาน ที่รับผิดชอบ
				๒๕๖๑ (บาท)	๒๕๖๒ (บาท)	๒๕๖๓ (บาท)	๒๕๖๔ (บาท)	๒๕๖๕ (บาท)			
๒๕	โครงการก่อสร้างถนนคอนกรีตเสริมเหล็กสายบ้านห้วยควน ๗.๖ - บ้านนายเอ็น หมู่ที่ ๑	เพื่อให้ประชาชนได้มีถนนสำหรับใช้ในการสัญจรไปมาได้อย่างสะดวก รวดเร็ว	ก่อสร้างถนนคอนกรีตเสริมเหล็ก กว้าง ๕ เมตร ระยะทาง ๘๐๐ เมตร	-	๓,๐๐๐,๐๐๐	๓,๐๐๐,๐๐๐	๓,๐๐๐,๐๐๐	๓,๐๐๐,๐๐๐	ร้อยละหรือจำนวนครัวเรือนประชากรการคมนาคมที่สะดวก รวดเร็ว	ประชาชนสามารถเดินทางสัญจรไปมาได้อย่างสะดวก รวดเร็วและปลอดภัย	กองช่าง
๒๖	โครงการก่อสร้างถนนคอนกรีตเสริมเหล็กสายบ้านนายไทยนนทแก้ว หมู่ที่ ๒	เพื่อให้ประชาชนได้มีถนนสำหรับใช้ในการสัญจรไปมาได้อย่างสะดวก รวดเร็ว	ก่อสร้างถนนคอนกรีตเสริมเหล็ก กว้าง ๕ เมตร ระยะทาง ๓๓๐ เมตร	-	๔๐๐,๐๐๐	๔๐๐,๐๐๐	๔๐๐,๐๐๐	๔๐๐,๐๐๐	ร้อยละหรือจำนวนครัวเรือนประชากรการคมนาคมที่สะดวก รวดเร็ว	ประชาชนสามารถเดินทางสัญจรไปมาได้อย่างสะดวก รวดเร็วและปลอดภัย	กองช่าง
๒๗	โครงการก่อสร้างถนนคอนกรีตเสริมเหล็กสายโยธรม หมู่ที่ ๒	เพื่อให้ประชาชนได้มีถนนสำหรับใช้ในการสัญจรไปมาได้อย่างสะดวก รวดเร็ว	ก่อสร้างถนนคอนกรีตเสริมเหล็ก กว้าง ๕ เมตร ระยะทาง ๕๐๐ เมตร	-	๖๕๐,๐๐๐	๖๕๐,๐๐๐	๖๕๐,๐๐๐	๖๕๐,๐๐๐	ร้อยละหรือจำนวนครัวเรือนประชากรการคมนาคมที่สะดวก รวดเร็ว	ประชาชนสามารถเดินทางสัญจรไปมาได้อย่างสะดวก รวดเร็วและปลอดภัย	กองช่าง
๒๘	โครงการก่อสร้างถนนคอนกรีตเสริมเหล็กสายบ้านป่าอ้งเก็บน้ำ หมู่ที่ ๒	เพื่อให้ประชาชนได้มีถนนสำหรับใช้ในการสัญจรไปมาได้อย่างสะดวก รวดเร็ว	ก่อสร้างถนนคอนกรีตเสริมเหล็ก กว้าง ๕ เมตร ระยะทาง ๒,๑๐๐ เมตร	-	๓,๐๐๐,๐๐๐	๓,๐๐๐,๐๐๐	๓,๐๐๐,๐๐๐	๓,๐๐๐,๐๐๐	ร้อยละหรือจำนวนครัวเรือนประชากรการคมนาคมที่สะดวก รวดเร็ว	ประชาชนสามารถเดินทางสัญจรไปมาได้อย่างสะดวก รวดเร็วและปลอดภัย	กองช่าง
๒๙	โครงการก่อสร้างถนนคอนกรีตเสริมเหล็กสายพรตุหนัง หมู่ที่ ๒	เพื่อให้ประชาชนได้มีถนนสำหรับใช้ในการสัญจรไปมาได้อย่างสะดวก รวดเร็ว	ก่อสร้างถนนคอนกรีตเสริมเหล็ก กว้าง ๕ เมตร ระยะทาง ๗๐๐ เมตร	-	๘๐๐,๐๐๐	๘๐๐,๐๐๐	๘๐๐,๐๐๐	๘๐๐,๐๐๐	ร้อยละหรือจำนวนครัวเรือนประชากรการคมนาคมที่สะดวก รวดเร็ว	ประชาชนสามารถเดินทางสัญจรไปมาได้อย่างสะดวก รวดเร็วและปลอดภัย	กองช่าง

ยุทธศาสตร์ที่ ๑. การพัฒนาด้านโครงสร้างพื้นฐาน

แผนงานอุตสาหกรรมและการโยธา

ที่	โครงการ	วัตถุประสงค์	เป้าหมาย (ผลผลิตของโครงการ)	งบประมาณและที่มา					ตัวชี้วัด (KPI)	ผลลัพธ์ที่คาดว่าจะได้รับ	หน่วยงาน ที่ รับผิดชอบ
				๒๕๖๑ (บาท)	๒๕๖๒ (บาท)	๒๕๖๓ (บาท)	๒๕๖๔ (บาท)	๒๕๖๕ (บาท)			
๓๐	โครงการก่อสร้างถนนคอนกรีตเสริมเหล็กสี่สายบ้านนายสมปองหมื่นโพธิ์	เพื่อให้ประชาชนได้มีถนนสำหรับใช้ในการสัญจรไปมาได้อย่างสะดวก รวดเร็ว	ก่อสร้างถนนคอนกรีตเสริมเหล็ก กว้าง ๕ เมตร ระยะทาง ๒๐๐ เมตร	๖๐๐,๐๐๐	๖๐๐,๐๐๐	๖๐๐,๐๐๐	๖๐๐,๐๐๐	๖๐๐,๐๐๐	ร้อยละหรือจำนวนครัวเรือนประชากรการคมนาคม	ประชาชนสามารถเดินทางสัญจรไปมาได้อย่างสะดวก รวดเร็วและ	กองช่าง
๓๑	โครงการก่อสร้างถนนคอนกรีตเสริมเหล็กสี่สายบ้านบางลึก-เขาพหลุสายในหมู่ที่ ๒	เพื่อให้ประชาชนได้มีถนนสำหรับใช้ในการสัญจรไปมาได้อย่างสะดวก รวดเร็ว	ก่อสร้างถนนคอนกรีตเสริมเหล็ก กว้าง ๕ เมตร ระยะทาง ๒,๕๕๐ เมตร	๔,๐๐๐,๐๐๐	๔,๐๐๐,๐๐๐	๔,๐๐๐,๐๐๐	๔,๐๐๐,๐๐๐	๔,๐๐๐,๐๐๐	ร้อยละหรือจำนวนครัวเรือนประชากรการคมนาคม	ประชาชนสามารถเดินทางสัญจรไปมาได้อย่างสะดวก รวดเร็วและ	กองช่าง
๓๒	โครงการก่อสร้างถนนคอนกรีตเสริมเหล็กสี่สายควนสามบาทหมู่ที่ ๒	เพื่อให้ประชาชนได้มีถนนสำหรับใช้ในการสัญจรไปมาได้อย่างสะดวก รวดเร็ว	ก่อสร้างถนนคอนกรีตเสริมเหล็ก กว้าง ๕ เมตร ระยะทาง ๗๕๐ เมตร	๑,๒๐๐,๐๐๐	๑,๒๐๐,๐๐๐	๑,๒๐๐,๐๐๐	๑,๒๐๐,๐๐๐	๑,๒๐๐,๐๐๐	ร้อยละหรือจำนวนครัวเรือนประชากรการคมนาคม	ประชาชนสามารถเดินทางสัญจรไปมาได้อย่างสะดวก รวดเร็วและ	กองช่าง
๓๓	โครงการก่อสร้างถนนคอนกรีตเสริมเหล็กสี่สายบ้านเขาพหลุ-ทุ่งต้นตอหมู่ที่ ๖	เพื่อให้ประชาชนได้มีถนนสำหรับใช้ในการสัญจรไปมาได้อย่างสะดวก รวดเร็ว	ก่อสร้างถนนคอนกรีตเสริมเหล็ก กว้าง ๕ เมตร ระยะทาง ๓,๑๐๐ เมตร	๙,๘๐๐,๐๐๐	๙,๘๐๐,๐๐๐	๙,๘๐๐,๐๐๐	๙,๘๐๐,๐๐๐	๙,๘๐๐,๐๐๐	ร้อยละหรือจำนวนครัวเรือนประชากรการคมนาคม	ประชาชนสามารถเดินทางสัญจรไปมาได้อย่างสะดวก รวดเร็วและ	กองช่าง
๓๔	โครงการก่อสร้างถนนคอนกรีตเสริมเหล็กสี่สายบ้านขุ่น นะกุดหมู่ที่ ๖	เพื่อให้ประชาชนได้มีถนนสำหรับใช้ในการสัญจรไปมาได้อย่างสะดวก รวดเร็ว	ก่อสร้างถนนคอนกรีตเสริมเหล็ก กว้าง ๕ เมตร ระยะทาง ๖๐๐ เมตร	๗๐๐,๐๐๐	๗๐๐,๐๐๐	-	-	-	ร้อยละหรือจำนวนครัวเรือนประชากรการคมนาคม	ประชาชนสามารถเดินทางสัญจรไปมาได้อย่างสะดวก รวดเร็วและ	กองช่าง
๓๕	โครงการก่อสร้างถนนคอนกรีตเสริมเหล็กสี่สายบ้านเขาพหลุ-บ้านพญูญหมู่ที่ ๖	เพื่อให้ประชาชนได้มีถนนสำหรับใช้ในการสัญจรไปมาได้อย่างสะดวก รวดเร็ว	ก่อสร้างถนนคอนกรีตเสริมเหล็ก กว้าง ๕ เมตร ระยะทาง ๔๐๐ เมตร	๕๐๐,๐๐๐	๕๐๐,๐๐๐	๕๐๐,๐๐๐	๕๐๐,๐๐๐	๕๐๐,๐๐๐	ร้อยละหรือจำนวนครัวเรือนประชากรการคมนาคม	ประชาชนสามารถเดินทางสัญจรไปมาได้อย่างสะดวก รวดเร็วและ	กองช่าง

ยุทธศาสตร์ที่ ๑. การพัฒนาตามโครงสร้างพื้นฐาน

แผนงานอุตสาหกรรมและการโยธา

ที่	โครงการ	วัตถุประสงค์	เป้าหมาย (ผลผลิตของโครงการ)	งบประมาณและที่มา					ตัวชี้วัด (KPI)	ผลลัพธ์ที่คาดว่าจะได้รับ	หน่วยงาน ที่รับผิดชอบ
				๒๕๖๑ (บาท)	๒๕๖๒ (บาท)	๒๕๖๓ (บาท)	๒๕๖๔ (บาท)	๒๕๖๕ (บาท)			
๓๖	โครงการก่อสร้างถนนคอนกรีตเสริมเหล็กสายบ้านเขาพุด-แพรงกัญญ์หมู่ที่ ๖	เพื่อให้ประชาชนได้มีถนนสำหรับใช้ในการสัญจรไปมาได้อย่างสะดวก รวดเร็ว	ก่อสร้างถนนคอนกรีตเสริมเหล็ก กว้าง ๕ เมตร ระยะทาง ๑,๓๐๐ เมตร	-	๓,๕๐๐,๐๐๐	๓,๕๐๐,๐๐๐	๓,๕๐๐,๐๐๐	๓,๕๐๐,๐๐๐	ร้อยละหรือจำนวนครัวเรือนประชากรการคมนาคม	ประชาชนสามารถเดินทางสัญจรไปมาได้อย่างสะดวก รวดเร็วและ	กองช่าง
๓๗	โครงการก่อสร้างถนนคอนกรีตเสริมเหล็กสายบ้านทุ่งค่าย ช.๒-ควนล้อมหมู่ที่ ๕	เพื่อให้ประชาชนได้มีถนนสำหรับใช้ในการสัญจรไปมาได้อย่างสะดวก รวดเร็ว	ก่อสร้างถนนคอนกรีตเสริมเหล็ก กว้าง ๕ เมตร ระยะทาง ๒,๐๐๐ เมตร	-	๗,๐๐๐,๐๐๐	๗,๐๐๐,๐๐๐	๗,๐๐๐,๐๐๐	๗,๐๐๐,๐๐๐	ร้อยละหรือจำนวนครัวเรือนประชากรการคมนาคม	ประชาชนสามารถเดินทางสัญจรไปมาได้อย่างสะดวก รวดเร็วและ	กองช่าง
๓๘	โครงการก่อสร้างถนนคอนกรีตเสริมเหล็กสายบ้านทุ่งค่าย-ควนกลางหมู่ที่ ๕	เพื่อให้ประชาชนได้มีถนนสำหรับใช้ในการสัญจรไปมาได้อย่างสะดวก รวดเร็ว	ก่อสร้างถนนคอนกรีตเสริมเหล็ก กว้าง ๕ เมตร ระยะทาง ๓,๑๐๐ เมตร	-	๙,๕๐๐,๐๐๐	๙,๕๐๐,๐๐๐	๙,๕๐๐,๐๐๐	๙,๕๐๐,๐๐๐	ร้อยละหรือจำนวนครัวเรือนประชากรการคมนาคม	ประชาชนสามารถเดินทางสัญจรไปมาได้อย่างสะดวก รวดเร็วและ	กองช่าง
๓๙	โครงการก่อสร้างถนนคอนกรีตเสริมเหล็กสายบ้านบางสัก-หนองสีหนวยหมู่ที่ ๑	เพื่อให้ประชาชนได้มีถนนสำหรับใช้ในการสัญจรไปมาได้อย่างสะดวก รวดเร็ว	ก่อสร้างถนนคอนกรีตเสริมเหล็ก กว้าง ๕ เมตร ระยะทาง ๑,๕๐๐ เมตร	-	๓,๕๐๐,๐๐๐	๓,๕๐๐,๐๐๐	๓,๕๐๐,๐๐๐	๓,๕๐๐,๐๐๐	ร้อยละหรือจำนวนครัวเรือนประชากรการคมนาคม	ประชาชนสามารถเดินทางสัญจรไปมาได้อย่างสะดวก รวดเร็วและ	กองช่าง
๔๐	โครงการก่อสร้างถนนคอนกรีตเสริมเหล็กสายบ้านบางสัก-หน้าควน ช.๘ หมู่ที่ ๑	เพื่อให้ประชาชนได้มีถนนสำหรับใช้ในการสัญจรไปมาได้อย่างสะดวก รวดเร็ว	ก่อสร้างถนนคอนกรีตเสริมเหล็ก กว้าง ๕ เมตร ระยะทาง ๓,๕๐๐ เมตร	-	๑๒,๐๐๐,๐๐๐	๑๒,๐๐๐,๐๐๐	๑๒,๐๐๐,๐๐๐	๑๒,๐๐๐,๐๐๐	ร้อยละหรือจำนวนครัวเรือนประชากรการคมนาคม	ประชาชนสามารถเดินทางสัญจรไปมาได้อย่างสะดวก รวดเร็วและ	กองช่าง
๔๑	โครงการก่อสร้างถนนคอนกรีตเสริมเหล็กสายบ้านบางสัก-นาต้นทวยหมู่ที่ ๑	เพื่อให้ประชาชนได้มีถนนสำหรับใช้ในการสัญจรไปมาได้อย่างสะดวก รวดเร็ว	ก่อสร้างถนนคอนกรีตเสริมเหล็ก กว้าง ๕ เมตร ระยะทาง ๑,๐๕๐ เมตร	-	๓,๐๐๐,๐๐๐	๓,๐๐๐,๐๐๐	๓,๐๐๐,๐๐๐	๓,๐๐๐,๐๐๐	ร้อยละหรือจำนวนครัวเรือนประชากรการคมนาคม	ประชาชนสามารถเดินทางสัญจรไปมาได้อย่างสะดวก รวดเร็วและ	กองช่าง

ยุทธศาสตร์ที่ ๑. การพัฒนาฐานโครงสร้างพื้นฐาน

-๙๐-

แบบ ผ.๐๒/๑

แผนงานอุตสาหกรรมและการโยธา

ที่	โครงการ	วัตถุประสงค์	เป้าหมาย (ผลผลิตของโครงการ)	งบประมาณและที่มา					ตัวชี้วัด (KPI)	ผลลัพธ์ที่คาดว่าจะได้รับ	หน่วยงาน ที่รับผิดชอบ
				๒๕๖๑ (บาท)	๒๕๖๒ (บาท)	๒๕๖๓ (บาท)	๒๕๖๔ (บาท)	๒๕๖๕ (บาท)			
๔๒	โครงการก่อสร้างถนนคอนกรีตเสริมเหล็กสายบ้านบางสัก-หน้าควน ช.๖ หมู่ที่ ๑	เพื่อให้ประชาชนได้มีถนนสำหรับใช้ในการสัญจรไปมาได้อย่างสะดวก รวดเร็ว	ก่อสร้างถนนคอนกรีตเสริมเหล็ก กว้าง ๕ เมตร ระยะทาง ๑.๕๐๐ เมตร	-	๖,๕๐๐,๐๐๐	๖,๕๐๐,๐๐๐	๖,๕๐๐,๐๐๐	๖,๕๐๐,๐๐๐	ร้อยละหรือจำนวนครัวเรือนประชากรการคมนาคม	ประชาชนสามารถเดินทางสัญจรไปมาได้อย่างสะดวก รวดเร็วและ	กองช่าง
๔๓	โครงการก่อสร้างถนนคอนกรีตเสริมเหล็กสายบ้านสันติะ-บ้านนายนมนนหมู่ที่ ๑	เพื่อให้ประชาชนได้มีถนนสำหรับใช้ในการสัญจรไปมาได้อย่างสะดวก รวดเร็ว	ก่อสร้างถนนคอนกรีตเสริมเหล็ก กว้าง ๕ เมตร ระยะทาง ๑.๕๐๐ เมตร	-	๖,๐๐๐,๐๐๐	๖,๐๐๐,๐๐๐	๖,๐๐๐,๐๐๐	๖,๐๐๐,๐๐๐	ร้อยละหรือจำนวนครัวเรือนประชากรการคมนาคม	ประชาชนสามารถเดินทางสัญจรไปมาได้อย่างสะดวก รวดเร็วและ	กองช่าง
๔๔	โครงการก่อสร้างถนนคอนกรีตเสริมเหล็กสายบ้านบางสัก-บ้านสันติะหมู่ที่ ๑	เพื่อให้ประชาชนได้มีถนนสำหรับใช้ในการสัญจรไปมาได้อย่างสะดวก รวดเร็ว	ก่อสร้างถนนคอนกรีตเสริมเหล็ก กว้าง ๕ เมตร ระยะทาง ๒.๕๐๐ เมตร	-	๘,๐๐๐,๐๐๐	๘,๐๐๐,๐๐๐	๘,๐๐๐,๐๐๐	๘,๐๐๐,๐๐๐	ร้อยละหรือจำนวนครัวเรือนประชากรการคมนาคม	ประชาชนสามารถเดินทางสัญจรไปมาได้อย่างสะดวก รวดเร็วและ	กองช่าง
๔๕	โครงการก่อสร้างถนนคอนกรีตเสริมเหล็กสายคลองแม่แดง หมู่ที่ ๒	เพื่อให้ประชาชนได้มีถนนสำหรับใช้ในการสัญจรไปมาได้อย่างสะดวก รวดเร็ว	ก่อสร้างถนนคอนกรีตเสริมเหล็ก กว้าง ๕ เมตร ระยะทาง ๑.๗๐๐ เมตร	-	๕,๕๐๐,๐๐๐	๕,๕๐๐,๐๐๐	๕,๕๐๐,๐๐๐	๕,๕๐๐,๐๐๐	ร้อยละหรือจำนวนครัวเรือนประชากรการคมนาคม	ประชาชนสามารถเดินทางสัญจรไปมาได้อย่างสะดวก รวดเร็วและ	กองช่าง
๔๖	โครงการก่อสร้างถนนคอนกรีตเสริมเหล็กสายควนล้อม-บ้านทุ่งค่าย ช.๒ หมู่ที่ ๕	เพื่อให้ประชาชนได้มีถนนสำหรับใช้ในการสัญจรไปมาได้อย่างสะดวก รวดเร็ว	ก่อสร้างถนนคอนกรีตเสริมเหล็ก กว้าง ๕ เมตร ระยะทาง ๗๐๐ เมตร	-	๘๐๐,๐๐๐	๘๐๐,๐๐๐	๘๐๐,๐๐๐	๘๐๐,๐๐๐	ร้อยละหรือจำนวนครัวเรือนประชากรการคมนาคม	ประชาชนสามารถเดินทางสัญจรไปมาได้อย่างสะดวก รวดเร็วและ	กองช่าง
๔๗	โครงการก่อสร้างถนนลาดยางสายบ้านบางสัก ม.๒ - บ้านเขาพุดหมู่ที่ ๖	เพื่อให้ประชาชนได้มีถนนสำหรับใช้ในการสัญจรไปมาได้อย่างสะดวก รวดเร็ว	ก่อสร้างถนนลาดยาง กว้าง ๕ เมตร ระยะทาง ๔.๘๐๐ เมตร	-	๑๔,๐๐๐,๐๐๐	๑๔,๐๐๐,๐๐๐	๑๔,๐๐๐,๐๐๐	๑๔,๐๐๐,๐๐๐	ร้อยละหรือจำนวนครัวเรือนประชากรการคมนาคม	ประชาชนสามารถเดินทางสัญจรไปมาได้อย่างสะดวก รวดเร็วและ	กองช่าง

ยุทธศาสตร์ที่ ๑. การพัฒนาด้านโครงสร้างพื้นฐาน

แผนงานอุตสาหกรรมและการโยธา

ที่	โครงการ	วัตถุประสงค์	เป้าหมาย (ผลผลิตของโครงการ)	งบประมาณและที่มา					ตัวชี้วัด (KPI)	ผลลัพธ์ที่คาดว่าจะได้รับ	หน่วยงาน ที่ รับผิดชอบ
				๒๕๖๑ (บาท)	๒๕๖๒ (บาท)	๒๕๖๓ (บาท)	๒๕๖๔ (บาท)	๒๕๖๕ (บาท)			
๔๘	โครงการปรับปรุงถนนแอสฟัลติกสายบางสัก-เขาพลู ม.๒ ช่วงแรก	เพื่อให้ประชาชนได้มีถนนสำหรับใช้ในการสัญจรไปมาได้อย่างสะดวก รวดเร็ว	ปรับปรุงถนนแอสฟัลติกสายบางสัก-เขาพลู ม.๒ ช่วงแรก	-	๕๐๐,๐๐๐	๕๐๐,๐๐๐	๕๐๐,๐๐๐	๕๐๐,๐๐๐	ร้อยละหรือจำนวนครัวเรือนประชากรการคมนาคม	ประชาชนสามารถเดินทางสัญจรไปมาได้อย่างสะดวก รวดเร็วและ	กองช่าง
๔๙	โครงการปรับปรุงท่าเรือควนตุงกู หมู่ที่ ๓	เพื่อให้เป็นแหล่งท่องเที่ยวที่มีความเป็นมาตราฐานสากลทั้งด้านบริการและสิ่งอำนวยความสะดวก	ปรับปรุงท่าเรือควนตุงกู เช่น หลังคา ทางเดิน ที่จอดรถ ภูมิทัศน์ต่างๆ	-	๑,๐๐๐,๐๐๐	๑,๐๐๐,๐๐๐	๑,๐๐๐,๐๐๐	๑,๐๐๐,๐๐๐	รายได้ของประชาชนเพิ่มขึ้น	แหล่งท่องเที่ยวที่มีความเป็นมาตราฐานสากลทั้งด้านบริการและสิ่งอำนวยความสะดวก	กองช่าง
๕๐	โครงการก่อสร้างพังกันดินบริเวณโรงพยาบาลส่งเสริมสุขภาพชุมชนตำบลบางสัก ม.๒	เพื่อป้องกันกาพังทลายของหน้าดิน	ก่อสร้างพังกันดิน ยาว ๔๒ เมตร บริเวณสถานีอนามัยตำบลบางสัก	-	-	-	๕๐๐,๐๐๐	๕๐๐,๐๐๐	การพังทลายของหน้าดินลดน้อยลง	กันการพังทลายของหน้าดินลดน้อยลง	กองช่าง
๕๑	โครงการปรับปรุงศาลาเอนกประสงค์ หมู่ที่ ๓	เพื่อให้ประชาชนได้มีที่พัก รอรอยอย่างมีมาตราฐาน	ปรับปรุงศาลาเอนกประสงค์ หมู่ที่ ๓	-	๕๐๐,๐๐๐	-	๕๐๐,๐๐๐	๕๐๐,๐๐๐	ร้อยละหรือจำนวนครัวเรือนประชากร	ประชาชนได้มีที่พัก รอรอยอย่างมีมาตราฐาน	กองช่าง
๕๒	โครงการปรับปรุงซ่อมแซม/สร้างผิวจราจรพาราแอสฟัลติกคอนกรีต สายบ้านควนตุงกู-บ้านเขาคันแตร หมู่ที่ ๖	เพื่อให้ประชาชนได้มีถนนสำหรับใช้ในการสัญจรไปมาได้อย่างสะดวก รวดเร็ว	ก่อสร้างถนนผิวจราจรแบบแอสฟัลติกคอนกรีต กว้าง ๕ เมตร	-	๘๐๐,๐๐๐	๘๐๐,๐๐๐	๘๐๐,๐๐๐	๘๐๐,๐๐๐	ร้อยละหรือจำนวนครัวเรือนประชากร	ประชาชนสามารถเดินทางสัญจรไปมาได้อย่างสะดวก รวดเร็วและ	กองช่าง

๑๑๕

๑๑๖

๑๑๗

๑๑๘

๑๑๙

บัญชีครุภัณฑ์
แผนพัฒนาท้องถิ่นห้าปี (พ.ศ.๒๕๖๑ - ๒๕๖๕)
องค์การบริหารส่วนตำบลบางสัก

ที่	แผนงาน	หมวด	ประเภท	เป้าหมาย (ผลผลิตของ ครุภัณฑ์)	งบประมาณ					หน่วยงาน รับผิดชอบ หลัก
					๒๕๖๑ (บาท)	๒๕๖๒ (บาท)	๒๕๖๓ (บาท)	๒๕๖๔ (บาท)	๒๕๖๕ (บาท)	
๑๘	แผนงานเกษตรและชุมชน	ครุภัณฑ์	ครุภัณฑ์ไฟฟ้าและ วิทยุ	จัดหา/ปรับปรุงครุภัณฑ์ไฟฟ้าและ วิทยุ เช่น เครื่องเล่นวีซีดี โทรทัศน์ กล่องวงจรปิด เครื่องขยายเสียง ไม่คล้อย ฯลฯ เป็นต้น	๓๐,๐๐๐	๔๐,๐๐๐	๕๐,๐๐๐	๕๐,๐๐๐	๕๐,๐๐๐	กองช่าง
๑๙	แผนงานเกษตรและชุมชน	ครุภัณฑ์	ครุภัณฑ์งานบ้าน งานครัว	จัดหา/ปรับปรุงครุภัณฑ์งานบ้าน งานครัว เช่น เครื่องกรองน้ำ ผ่ามัน ถาดหลุม ฯลฯ เป็นต้น	๒๐,๐๐๐	๓๐,๐๐๐	๔๐,๐๐๐	๔๐,๐๐๐	๔๐,๐๐๐	กองช่าง
๒๐	แผนงานเกษตรและชุมชน	ครุภัณฑ์	ครุภัณฑ์ยานพาหนะ และขนส่ง	จัดหา/ปรับปรุงครุภัณฑ์ยานพาหนะ และขนส่ง เช่นรถจักรยานยนต์ รถยนต์ รถบรรทุกขยะ รถ jcb ฯลฯ เป็นต้น	๑๐๐,๐๐๐	๑๐๐,๐๐๐	๘๐๐,๐๐๐	๘๐๐,๐๐๐	๘๐๐,๐๐๐	กองช่าง
๒๑	แผนงานบริหารงานคลัง	ครุภัณฑ์	ครุภัณฑ์สำนักงาน	จัดหา/ปรับปรุงครุภัณฑ์สำนักงาน เช่น โต๊ะ เก้าอี้ ตู้เก็บเอกสาร พัดลม เครื่องปรับอากาศ ฯลฯ เป็นต้น	๕๐,๐๐๐	๑๐๐,๐๐๐	๑๐๐,๐๐๐	๑๐๐,๐๐๐	๑๐๐,๐๐๐	กองคลัง

บัญชีครุภัณฑ์
แผนพัฒนาท้องถิ่นห้าปี (พ.ศ.๒๕๖๑ - ๒๕๖๕)
องค์การบริหารส่วนตำบลบางสัก

ที่	แผนงาน	หมวด	ประเภท	เป้าหมาย (ผลผลิตของ ครุภัณฑ์)	งบประมาณ					หน่วยงาน รับผิดชอบ หลัก
					๒๕๖๑ (บาท)	๒๕๖๒ (บาท)	๒๕๖๓ (บาท)	๒๕๖๔ (บาท)	๒๕๖๕ (บาท)	
๒๒	แผนงานบริหารงานคลัง	ครุภัณฑ์	ครุภัณฑ์งานคอมพิวเตอร์	จัดหา/ปรับปรุงครุภัณฑ์คอมพิวเตอร์ เช่น เครื่องสำรองไฟ คอมพิวเตอร์ โน้ตบุ๊ก เครื่องปริ้น ฯลฯ เป็นต้น	๔๐,๐๐๐	๕๐,๐๐๐	๕๐,๐๐๐	๕๐,๐๐๐	๕๐,๐๐๐	กองคลัง
๒๓	แผนงานบริหารงานคลัง	ครุภัณฑ์	ครุภัณฑ์ไฟฟ้าและ วิทยุ	จัดหา/ปรับปรุงครุภัณฑ์ไฟฟ้าและ วิทยุ เช่น เครื่องเล่นดีวีดี โทรทัศน์ กล่องวงจรปิด เครื่องขยายเสียง ไม่เคลือบ ฯลฯ เป็นต้น	๓๐,๐๐๐	๔๐,๐๐๐	๕๐,๐๐๐	๕๐,๐๐๐	๕๐,๐๐๐	กองคลัง
๒๔	แผนงานบริหารงานคลัง	ครุภัณฑ์	ครุภัณฑ์งานบ้าน งานครัว	จัดหา/ปรับปรุงครุภัณฑ์งานบ้าน งานครัว เช่น เครื่องกรองน้ำ ผ่าน ถาดหลุม ฯลฯ เป็นต้น	๒๐,๐๐๐	๕๐,๐๐๐	๕๐,๐๐๐	๕๐,๐๐๐	๕๐,๐๐๐	กองคลัง
๒๕	แผนงานบริหารงานคลัง	ครุภัณฑ์	ครุภัณฑ์ยานพาหนะ และขนส่ง	จัดหา/ปรับปรุงครุภัณฑ์ยานพาหนะ และขนส่ง เช่น รถจักรยานยนต์ รถยนต์ รถบรรทุกขยะ รถบรรทุกน้ำ	๕๐,๐๐๐	๑,๐๐๐,๐๐๐	๑,๐๐๐,๐๐๐	๘๐๐,๐๐๐	๘๐๐,๐๐๐	กองคลัง

บัญชีครุภัณฑ์
แผนพัฒนาท้องถิ่นห้าปี (พ.ศ.๒๕๖๑ - ๒๕๖๕)

องค์การบริหารส่วนตำบลบางสัก

ที่	แผนงาน	หมวด	ประเภท	เป้าหมาย (ผลผลิตของ ครุภัณฑ์)	งบประมาณ					หน่วยงาน รับผิดชอบ หลัก
					๒๕๖๑ (บาท)	๒๕๖๒ (บาท)	๒๕๖๓ (บาท)	๒๕๖๔ (บาท)	๒๕๖๕ (บาท)	
๒๖	แผนงานสังคมสงเคราะห์	ครุภัณฑ์	ครุภัณฑ์สำนักงาน	จัดหา/ปรับปรุงครุภัณฑ์สำนักงาน เช่น โต๊ะ เก้าอี้ ตู้เก็บเอกสาร พัดลม เครื่องปรับอากาศ ฯลฯ เป็นต้น	๒๐,๐๐๐	๔๐,๐๐๐	๔๐,๐๐๐	๔๐,๐๐๐	๔๐,๐๐๐	สำนักงานปลัด
๒๗	แผนงานสังคมสงเคราะห์	ครุภัณฑ์	ครุภัณฑ์งานคอมพิวเตอร์	จัดหา/ปรับปรุงครุภัณฑ์คอมพิวเตอร์ เช่น เครื่องสำรองไฟ คอมพิวเตอร์ โน้ตบุ๊ก เครื่องปริ้น ฯลฯ เป็นต้น	๒๐,๐๐๐	๔๐,๐๐๐	๔๐,๐๐๐	๔๐,๐๐๐	๔๐,๐๐๐	สำนักงานปลัด
๒๘	แผนงานสังคมสงเคราะห์	ครุภัณฑ์	ครุภัณฑ์ไฟฟ้าและ วิทยุ	จัดหา/ปรับปรุงครุภัณฑ์ไฟฟ้าและ วิทยุ เช่น เครื่องเล่นวีซีดี โทรทัศน์ กล่องวงจรปิด เครื่องขยายเสียง ไมค์ลอย ฯลฯ เป็นต้น	๒๐,๐๐๐	๒๐,๐๐๐	๔๐,๐๐๐	๔๐,๐๐๐	๔๐,๐๐๐	สำนักงานปลัด
๒๙	แผนงานสังคมสงเคราะห์	ครุภัณฑ์	ครุภัณฑ์งานบ้าน งานครัว	จัดหา/ปรับปรุงครุภัณฑ์งานบ้าน งานครัว เช่น เครื่องกรองน้ำ ผ่าน ภาตหลุม ฯลฯ เป็นต้น	๒๐,๐๐๐	๒๐,๐๐๐	๔๐,๐๐๐	๔๐,๐๐๐	๔๐,๐๐๐	สำนักงานปลัด

ส่วนที่ ๔

การติดตามและประเมินผล

ส่วนที่ ๔

การติดตามและประเมินผล

๔.๑ การติดตามและประเมินผลยุทธศาสตร์ขององค์กรปกครองส่วนท้องถิ่นในเขตจังหวัด

ตามพระราชบัญญัติกำหนดแผนและขั้นตอนการกระจายอำนาจให้แก่องค์กรปกครองส่วนท้องถิ่น พ.ศ. ๒๕๔๒ ได้กำหนดให้องค์กรปกครองส่วนท้องถิ่น มีอำนาจและหน้าที่ในการจัดทำแผนพัฒนาท้องถิ่นของตนเอง โดยในการจัดทำแผนพัฒนาขององค์กรปกครองส่วนท้องถิ่นนั้น จะต้องดำเนินการตามระเบียบกระทรวงมหาดไทย ว่าด้วยการจัดทำแผนพัฒนาขององค์กรปกครองส่วนท้องถิ่น พ.ศ. ๒๕๔๘ และที่แก้ไขเพิ่มเติมถึง (ฉบับที่ ๓) พ.ศ. ๒๕๖๑ ทั้งนี้ แผนพัฒนาท้องถิ่นจะต้องสอดคล้องกับแผนพัฒนาจังหวัด ยุทธศาสตร์การพัฒนาขององค์กรปกครองส่วนท้องถิ่นในเขตจังหวัด แผนพัฒนาอำเภอ แผนพัฒนาตำบล แผนพัฒนาหมู่บ้านหรือแผนชุมชน อันมีลักษณะเป็นการกำหนดรายละเอียดแผนงาน ดังนั้น จึงต้องมีการกำหนดยุทธศาสตร์การพัฒนาขององค์กรปกครองส่วนท้องถิ่นในเขตจังหวัดขึ้น ตามกระบวนการพิจารณาจากประชาคมท้องถิ่นระดับจังหวัด ร่วมกับคณะกรรมการพัฒนาองค์การบริหารส่วนจังหวัด คณะกรรมการประสานแผนพัฒนาท้องถิ่นระดับจังหวัด ผู้แทนองค์กรปกครองส่วนท้องถิ่นในเขตจังหวัด ร่วมกันจัดทำ ทบทวน หรือเปลี่ยนแปลงยุทธศาสตร์การพัฒนาขององค์กรปกครองส่วนท้องถิ่นในเขตจังหวัด เพื่อให้การจัดทำแผนพัฒนาขององค์กรปกครองส่วนท้องถิ่นเกิดประสิทธิภาพ ประสิทธิผล โดยนำยุทธศาสตร์การพัฒนาขององค์กรปกครองส่วนท้องถิ่นในเขตจังหวัดไปใช้เป็นแนวทางในการจัดทำแผนพัฒนาท้องถิ่นของตนเองได้ต่อไป และเพื่อให้สามารถบูรณาการกับแผนพัฒนาจังหวัด แผนปฏิบัติราชการประจำปีของจังหวัดและตอบสนองความต้องการของประชาชนอันจะนำไปสู่การจัดทำงบประมาณ ที่มีประสิทธิภาพในท้องถิ่นได้อย่างแท้จริง เป็นเครื่องมือในการพัฒนาท้องถิ่นให้เข้มแข็ง เกิดประโยชน์สูงสุดต่อประชาชนในท้องถิ่น

ดังนั้น องค์กรปกครองส่วนท้องถิ่น จึงต้องกำหนดยุทธศาสตร์การพัฒนาขององค์กรปกครองส่วนท้องถิ่นให้สอดคล้องยุทธศาสตร์การพัฒนาขององค์กรปกครองส่วนท้องถิ่นในเขตจังหวัด เพื่อนำไปสู่การบูรณาการร่วมกัน ให้เกิดความสอดคล้องกับแผนพัฒนาจังหวัด สามารถเชื่อมโยงไปสู่แผนพัฒนากลุ่มจังหวัด แผนพัฒนาภาค แผนพัฒนาเศรษฐกิจและสังคมแห่งชาติ ฉบับที่ ๑๒ แผนยุทธศาสตร์ชาติ ๒๐ ปี ไทยแลนด์ ๔.๐ และในการจัดทำแผนพัฒนาท้องถิ่น (พ.ศ. ๒๕๖๑ - ๒๕๖๕) จะต้องมีการติดตามและติดตามและประเมินผลยุทธศาสตร์เพื่อความสอดคล้องแผนพัฒนาท้องถิ่นขององค์กรปกครองส่วนท้องถิ่น ตามระเบียบกระทรวงมหาดไทย ว่าด้วยการจัดทำแผนขององค์กรปกครองส่วนท้องถิ่น พ.ศ. ๒๕๔๘ และที่แก้ไขเพิ่มเติมถึง (ฉบับที่ ๓) พ.ศ. ๒๕๖๑ โดยคณะกรรมการติดตามและประเมินผลแผนพัฒนาท้องถิ่น จะต้องดำเนินการให้คะแนนตามเกณฑ์ที่กำหนดไว้ ซึ่งเป็นส่วนหนึ่งของการติดตามและประเมินผลแผนพัฒนา โดยดำเนินการให้แล้วเสร็จภายในหกสิบวัน นับแต่วันที่ประกาศใช้งบประมาณรายจ่าย รายละเอียดแนวทางการพิจารณาตามหนังสือกระทรวงมหาดไทย ด่วนที่สุด ที่ มท ๐๘๑๐.๓/ว ๒๕๓๑ ลงวันที่ ๑๕ พฤษภาคม ๒๕๖๒ เรื่อง ชักซ้อมแนวทางการทบทวนแผนพัฒนาท้องถิ่น (พ.ศ. ๒๕๖๑ - ๒๕๖๕) ขององค์กรปกครองส่วนท้องถิ่น ดังนี้

แนวทางการพิจารณาการติดตามและประเมินผลยุทธศาสตร์
เพื่อความสอดคล้องแผนพัฒนาท้องถิ่นขององค์กรปกครองส่วนท้องถิ่น

ประเด็นการพิจารณา	คะแนน
๑. ข้อมูลสภาพทั่วไปและข้อมูลพื้นฐานขององค์กรปกครองส่วนท้องถิ่น	๒๐
๒. การวิเคราะห์สถานการณ์และศักยภาพ	๒๐
๓. ยุทธศาสตร์ประกอบด้วย	๖๐
๓.๑ ยุทธศาสตร์ขององค์กรปกครองส่วนท้องถิ่น	(๑๐)
๓.๒ ยุทธศาสตร์ขององค์กรปกครองส่วนท้องถิ่นในเขตจังหวัด	(๑๐)
๓.๓ ยุทธศาสตร์จังหวัด	(๑๐)
๓.๔ วิสัยทัศน์	(๕)
๓.๕ กลยุทธ์	(๕)
๓.๖ เป้าประสงค์ของแต่ละประเด็นกลยุทธ์	(๕)
๓.๗ จุดยืนทางยุทธศาสตร์	(๕)
๓.๘ แผนงาน	(๕)
๓.๙ ความเชื่อมโยงของยุทธศาสตร์ในภาพรวม	(๕)
รวมคะแนน	๑๐๐

แนวทางเบื้องต้นในการให้คะแนนแนวทางการพิจารณาการติดตามและประเมินผลยุทธศาสตร์
เพื่อความสอดคล้องแผนพัฒนาท้องถิ่นขององค์กรปกครองส่วนท้องถิ่น

ประเด็นการพิจารณา	รายละเอียดหลักเกณฑ์	คะแนนเต็ม	คะแนนที่ได้
๑. ข้อมูลสภาพทั่วไปและข้อมูลพื้นฐานขององค์กรปกครองส่วนท้องถิ่น	ควรประกอบด้วยข้อมูลดังนี้ (๑) ข้อมูลเกี่ยวกับด้านกายภาพ เช่น ที่ตั้งของหมู่บ้าน/ชุมชน/ตำบล ลักษณะภูมิประเทศ ลักษณะภูมิอากาศ ลักษณะของที่ดิน ลักษณะของแหล่งน้ำ ลักษณะของป่าไม้ ฯลฯ ด้านการเมือง/การปกครอง เช่น เขต การปกครองการเลือกตั้ง ฯลฯ	๒๐ (๓)	
	(๒) ข้อมูลเกี่ยวกับด้านการเมือง/การปกครอง เช่น เขตการปกครอง การเลือกตั้ง ฯลฯ ประชากร เช่น ข้อมูลเกี่ยวกับจำนวนประชากร และ ช่วงอายุและจำนวนประชากร ฯลฯ	(๒)	
	(๓) ข้อมูลเกี่ยวกับสภาพทางสังคม เช่น การศึกษา สาธารณสุข อาชญากรรม ยาเสพติด การสังคมสงเคราะห์	(๒)	
	(๔) ข้อมูลเกี่ยวกับระบบบริหารพื้นฐาน เช่น การคมนาคมขนส่ง การ ไฟฟ้า การประปา โทรศัพท์ ฯลฯ	(๒)	
	(๕) ข้อมูลเกี่ยวกับระบบเศรษฐกิจ เช่น การเกษตร การประมง การ ประสสุสัตว์ การบริการ การท่องเที่ยว อุตสาหกรรม การพาณิชย์/กลุ่ม อาชีพแรงงาน ฯลฯ	(๒)	
	(๖) ข้อมูลเกี่ยวกับศาสนา ประเพณี วัฒนธรรม เช่น การนับถือศาสนา ประเพณี และงานประจำปี ภูมิปัญญาท้องถิ่น ภาษาถิ่น สินค้าพื้นเมือง และของที่ระลึก ฯลฯ และอื่นๆ	(๒)	
	(๗) ข้อมูลเกี่ยวกับทรัพยากรธรรมชาติ เช่น น้ำ ป่าไม้ ภูเขา คุณภาพ ของทรัพยากรธรรมชาติ ฯลฯ	(๒)	
	(๘) การสำรวจและจัดเก็บข้อมูลเพื่อการจัดทำแผนพัฒนาท้องถิ่นหรือ การใช้ข้อมูล จปฐ.	(๒)	
	(๙) การประชุมประชาคมท้องถิ่น รูปแบบ วิธีการ และการดำเนินการ ประชุมประชาคมท้องถิ่นโดยใช้กระบวนการร่วมคิด ร่วมทำ ร่วม ตัดสินใจ ร่วมตรวจสอบ ร่วมรับประโยชน์ ร่วมแก้ไขปัญหา ปรีกษาหารือ แลกเปลี่ยนเรียนรู้ เพื่อแก้ไขปัญหาสำหรับการพัฒนา ท้องถิ่นตามอำนาจหน้าที่ขององค์กรปกครองส่วนท้องถิ่น	(๓)	

ประเด็น การพิจารณา	รายละเอียดหลักเกณฑ์	คะแนน เต็ม	คะแนน ที่ได้
๒. การวิเคราะห์ สภาพการณ์และ ศักยภาพ	<p>ควรประกอบด้วยข้อมูลดังนี้</p> <p>(๑) การวิเคราะห์ที่ครอบคลุมความเชื่อมโยง ความสอดคล้องยุทธศาสตร์ จังหวัด ยุทธศาสตร์การพัฒนาขององค์กรปกครองส่วนท้องถิ่นในเขต จังหวัด ยุทธศาสตร์ขององค์กรปกครองส่วนท้องถิ่น นโยบายของ ผู้บริหารท้องถิ่น รวมถึงความเชื่อมโยงแผนยุทธศาสตร์ชาติ ๒๐ ปี แผนพัฒนาเศรษฐกิจและสังคมแห่งชาติ และ Thailand ๔.๐</p>	๒๐ (๕)	
	<p>(๒) การวิเคราะห์การใช้ผังเมืองรวมหรือผังเมืองเฉพาะและการบังคับ ใช้ผลของการบังคับใช้ สภาพการณ์ที่เกิดขึ้นต่อการพัฒนาท้องถิ่น</p>	(๓)	
	<p>(๓) การวิเคราะห์ทางสังคม เช่น ด้านแรงงาน การศึกษา สาธารณสุข ความยากจน อาชญากรรม ปัญหายาเสพติด เทคโนโลยี จารีต ประเพณี วัฒนธรรม ภูมิปัญญาท้องถิ่น เป็นต้น</p>	(๓)	
	<p>(๔) การวิเคราะห์ทางเศรษฐกิจ ข้อมูลด้านรายได้ครัวเรือน การส่งเสริม อาชีพ กลุ่มอาชีพ กลุ่มทางสังคม การพัฒนาอาชีพและกลุ่มต่างๆ สภาพทางเศรษฐกิจและความเป็นอยู่ทั่วไป เป็นต้น</p>	(๓)	
	<p>(๕) การวิเคราะห์สิ่งแวดล้อม พื้นที่สีเขียว ธรรมชาติต่างๆ ทาง ภูมิศาสตร์ กระบวนการหรือสิ่งที่เกิดขึ้น การประดิษฐ์ที่มีผลต่อ สิ่งแวดล้อมและการพัฒนา</p>	(๓)	
	<p>(๖) ผลการวิเคราะห์ศักยภาพเพื่อประเมินสถานภาพการพัฒนาใน ปัจจุบันและโอกาสการพัฒนาในอนาคตของท้องถิ่น ด้วยเทคนิค SWOT Analysis ที่อาจส่งผลต่อการดำเนินงานได้แก่ S-Strengit (จุด แข็ง) W-Weakness (จุดอ่อน) O-Opportunity (โอกาส) และT- Therat (อุปสรรค)</p>	(๓)	
๓. ยุทธศาสตร์ ๓.๑ ยุทธศาสตร์ของ องค์กรปกครองส่วน ท้องถิ่น	<p>ควรประกอบด้วยข้อมูลดังนี้ สอดคล้องกับสภาพสังคม เศรษฐกิจ สิ่งแวดล้อมของท้องถิ่น ประเด็นปัญหาการพัฒนาและแนวทางการ พัฒนาที่สอดคล้องกับยุทธศาสตร์ขององค์กรปกครองส่วนท้องถิ่น และ เชื่อมโยงหลักปรัชญาแผนยุทธศาสตร์ชาติ ๒๐ ปี แผนพัฒนา เศรษฐกิจและสังคมแห่งชาติ และ Thailand ๔.๐</p>	๒๐ (๑๐)	
๓.๒ ยุทธศาสตร์ของ องค์กรปกครองส่วน ท้องถิ่นในเขตจังหวัด	<p>สอดคล้องและเชื่อมโยงกับสภาพสังคม เศรษฐกิจ สิ่งแวดล้อมของ ท้องถิ่น และยุทธศาสตร์จังหวัด และเชื่อมโยงหลักปรัชญาแผน ยุทธศาสตร์ชาติ ๒๐ ปี แผนพัฒนาเศรษฐกิจและสังคมแห่งชาติและ Thailand ๔.๐</p>	(๑๐)	
๓.๓ ยุทธศาสตร์ จังหวัด	<p>สอดคล้องกับแผนพัฒนากลุ่มจังหวัด ยุทธศาสตร์พัฒนาภาค แผนพัฒนาเศรษฐกิจและสังคมแห่งชาติ แผนการบริหารราชการ แผ่นดิน นโยบาย/ยุทธศาสตร์ คสช. และนโยบายรัฐบาล หลักประชา รัฐ แผนยุทธศาสตร์ชาติ ๒๐ ปี และThailand ๔.๐</p>	(๑๐)	

ประเด็นการพิจารณา	รายละเอียดหลักเกณฑ์	คะแนนเต็ม	คะแนนที่ได้
๓.๔ วิสัยทัศน์	วิสัยทัศน์ ซึ่งมีลักษณะแสดงสถานภาพที่องค์กรปกครองส่วนท้องถิ่นต้องการจะเป็นหรือบรรลุถึงอนาคตอย่างชัดเจน สอดคล้องกับโอกาสและศักยภาพที่เป็นลักษณะเฉพาะขององค์กรปกครองส่วนท้องถิ่นและสัมพันธ์กับโครงการพัฒนา	(๕)	
๓.๕ กลยุทธ์	แสดงให้เห็นช่องทาง วิธีการ ภารกิจหรือสิ่งที่ต้องทำตามอำนาจหน้าที่ขององค์กรปกครองส่วนท้องถิ่นที่จะนำไปสู่การบรรลุวิสัยทัศน์ หรือแสดงให้เห็นถึงความชัดเจนในสิ่งที่จะดำเนินการให้บรรลุวิสัยทัศน์นั้น	(๕)	
๓.๖ เป้าประสงค์ของแต่ละประเด็นกลยุทธ์	เป้าประสงค์ของแต่ละประเด็นกลยุทธ์มีความสอดคล้องและสนับสนุนต่อกกลยุทธ์ที่จะเกิดขึ้น มุ่งหมายสิ่งหนึ่งสิ่งใดที่ชัดเจน	(๕)	
๓.๗ จุดยืนทางยุทธศาสตร์ (Positioning)	ความมุ่งมั่นอันแน่วแน่ในการวางแผนพัฒนาท้องถิ่น เพื่อให้บรรลุวิสัยทัศน์ขององค์กรปกครองส่วนท้องถิ่น ซึ่งเกิดจากศักยภาพของพื้นที่จริง ที่จะนำไปสู่ผลสำเร็จทางยุทธศาสตร์	(๕)	
๓.๘ แผนงาน	แผนงานหรือจุดมุ่งหมายเพื่อการพัฒนาในอนาคต กำหนดจุดมุ่งหมายในเรื่องใดเรื่องหนึ่งหรือแผนงานที่เกิดจากเป้าประสงค์ ตัวชี้วัด ค่าเป้าหมาย กลยุทธ์ จุดยืนทางยุทธศาสตร์ขององค์กรปกครองส่วนท้องถิ่นที่มีความชัดเจน นำไปสู่การทำโครงการพัฒนาท้องถิ่นในแผนพัฒนาท้องถิ่น โดยระบุแผนงานและความเชื่อมโยงดังกล่าว	(๕)	
๓.๙ ความเชื่อมโยงของยุทธศาสตร์ในภาพรวม	ความเชื่อมโยงองค์รวมที่นำไปสู่การพัฒนาท้องถิ่นที่เกิดผลผลิต/โครงการจากแผนยุทธศาสตร์ชาติ ๒๐ ปี แผนพัฒนาเศรษฐกิจและสังคมแห่งชาติ ฉบับที่ ๑๒ Thailand ๔.๐ แผนพัฒนาภาค/แผนพัฒนากลุ่มจังหวัด /แผนพัฒนาจังหวัดยุทธศาสตร์การพัฒนาขององค์กรปกครองส่วนท้องถิ่นในเขตจังหวัด และยุทธศาสตร์ขององค์กรปกครองส่วนท้องถิ่น	(๕)	
รวมคะแนน		๑๐๐	

๔.๒ การติดตามและประเมินผลโครงการขององค์กรปกครองส่วนท้องถิ่น

ในการจัดทำแผนพัฒนาท้องถิ่น (พ.ศ. ๒๕๖๑ - ๒๕๖๕) ขององค์กรปกครองส่วนท้องถิ่น จะต้องมีการติดตามและประเมินผลโครงการขององค์กรปกครองส่วนท้องถิ่นเพื่อความสอดคล้องแผนพัฒนาท้องถิ่น ตามระเบียบกระทรวงมหาดไทย ว่าด้วยการจัดทำแผนขององค์กรปกครองส่วนท้องถิ่น พ.ศ. ๒๕๔๘ และที่แก้ไขเพิ่มเติมถึง (ฉบับที่ ๓) พ.ศ. ๒๕๖๑ โดยคณะกรรมการติดตามและประเมินผลแผนพัฒนาท้องถิ่น จะต้องดำเนินการให้คะแนนตามเกณฑ์ที่กำหนดไว้ ซึ่งเป็นส่วนหนึ่งของการติดตามและประเมินผลแผนพัฒนา โดยดำเนินการให้แล้วเสร็จภายในหกสิบวัน นับแต่วันที่ประกาศใช้งบประมาณรายจ่าย รายละเอียดแนวทางการพิจารณาตามหนังสือกระทรวงมหาดไทย ด่วนที่สุด ที่ มท ๐๘๑๐.๓/ว ๒๙๓๑ ลงวันที่ ๑๕ พฤษภาคม ๒๕๖๒ เรื่อง ชักซ้อมแนวทางการทบทวนแผนพัฒนาท้องถิ่น (พ.ศ. ๒๕๖๑ - ๒๕๖๕) ขององค์กรปกครองส่วนท้องถิ่น ดังนี้

แนวทางการพิจารณาการติดตามและประเมินผลโครงการ เพื่อความสอดคล้องแผนพัฒนาท้องถิ่น (พ.ศ. ๒๕๖๑ - ๒๕๖๕) ขององค์กรปกครองส่วนท้องถิ่น

ประเด็นการพิจารณา	คะแนน
๑. การสรุปสถานการณ์การพิจารณา	๑๐
๒. การประเมินผลการนำแผนพัฒนาท้องถิ่นห้าปีไปปฏิบัติในเชิงปริมาณ	๑๐
๓. การประเมินผลการนำแผนพัฒนาท้องถิ่นห้าปีไปปฏิบัติในเชิงคุณภาพ	๑๐
๔. แผนงานและยุทธศาสตร์การพิจารณา	๑๐
๕. โครงการพัฒนา ประกอบด้วย	๖๐
๕.๑ ความชัดเจนของชื่อโครงการ	(๕)
๕.๒ กำหนดวัตถุประสงค์สอดคล้องกับโครงการ	(๕)
๕.๓ เป้าหมาย (ผลผลิตของโครงการ) มีความชัดเจนนำไปสู่การตั้งงบประมาณได้ถูกต้อง	(๕)
๕.๔ โครงการมีความสอดคล้องกับแผนยุทธศาสตร์ชาติ ๒๐ ปี	(๕)
๕.๕ เป้าหมาย (ผลผลิตของโครงการ) มีความสอดคล้องกับแผนพัฒนาเศรษฐกิจและสังคมแห่งชาติ	(๕)
๕.๖ โครงการมีความสอดคล้องกับ Thailand ๔.๐	(๕)
๕.๗ โครงการสอดคล้องกับยุทธศาสตร์จังหวัด	(๕)
๕.๘ โครงการแก้ไขปัญหาความยากจนหรือการเสริมสร้างให้ประเทศชาติมั่นคง มั่งคั่ง ยั่งยืน ภายใต้หลักปรัชญา	(๕)
๕.๙ งบประมาณ มีความสอดคล้องกับเป้าหมาย (ผลผลิตของโครงการ)	(๕)
๕.๑๐ มีการประมาณการราคาถูกต้องตามหลักวิธีการงบประมาณ	(๕)
๕.๑๑ มีการกำหนดตัวชี้วัด (KPI) และสอดคล้องกับวัตถุประสงค์และผลคาดว่าจะได้รับ	(๕)
๕.๑๒ ผลที่คาดว่าจะได้รับ สอดคล้องกับวัตถุประสงค์	(๕)
รวมคะแนน	๑๐๐

แนวทาง...

แนวทางเบื้องต้นในการให้คะแนนแนวทางการพิจารณาการติดตามและประเมินผลโครงการ
เพื่อความสอดคล้องแผนพัฒนาท้องถิ่น (พ.ศ. ๒๕๖๑ - ๒๕๖๕) ขององค์กรปกครองส่วนท้องถิ่น

ประเด็น การพิจารณา	รายละเอียดหลักเกณฑ์	คะแนน เต็ม	คะแนน ที่ได้
๑. การสรุป สถานการณ์การ พัฒนา	เป็นการวิเคราะห์กรอบการจัดทำยุทธศาสตร์ขององค์กรปกครอง ส่วนท้องถิ่น (ใช้การวิเคราะห์ SWOT Analysis/Demand (Demand Analysis)/Global Demand และ Trend ปัจจัยและ สถานการณ์การเปลี่ยนแปลงที่มีผลต่อการพัฒนา อย่างน้อยต้อง ประกอบด้วยการวิเคราะห์ศักยภาพด้านเศรษฐกิจ, ด้านสังคม, ด้าน ทรัพยากรธรรมชาติและสิ่งแวดล้อม)	๑๐	
๒. การประเมินผลการ นำแผนพัฒนาท้องถิ่น ห้าปีไปปฏิบัติในเชิง ปริมาณ	๑) การควบคุมที่มีตัวเลขต่างๆ เพื่อนำมาใช้วัดผลในเชิงปริมาณ เช่น การวัดจำนวนโครงการ กิจกรรม งานต่างๆ ก็คือผลผลิตนั่นเอง ว่าเป็นไปตามที่ตั้งเป้าหมายเอาไว้หรือไม่จำนวนที่ดำเนินการจริง ตามที่ได้กำหนดไว้เท่าไร จำนวนที่ไม่สามารถดำเนินการได้มีจำนวน เท่าไร สามารถอธิบายได้ตามหลักประสิทธิภาพ (Efficiency) ของ การพัฒนาท้องถิ่นตามอำนาจหน้าที่ที่ได้กำหนดไว้ ๒) วิเคราะห์ผลกระทบ/สิ่งที่กระทบ (Impact) โครงการที่ ดำเนินการในเชิงปริมาณ (Qualitative)	๑๐	
๓. การประเมินผลการ นำแผนพัฒนาท้องถิ่น ห้าปีไปปฏิบัติในเชิง คุณภาพ	๑) การประเมินประสิทธิผลของแผนพัฒนาในเชิงคุณภาพคือการ นำเอาเทคนิคๆ มาใช้เพื่อวัดค่าภารกิจ โครงการ กิจกรรม งานต่างๆ ที่ดำเนินการในพื้นที่นั้นๆ ตรงต่อความต้องการของประชาชน หรือไม่และเป็นไปตามอำนาจหน้าที่หรือไม่ ประชาชนพึงพอใจ หรือไม่ สิ่งของ วัสดุ ครุภัณฑ์ การดำเนินการต่างๆ มีสภาพหรือ ลักษณะถูกต้อง คงทน ถาวร สามารถใช้ได้ตามวัตถุประสงค์ หรือไม่ ซึ่งเป็นไปตามหลักประสิทธิผล (Effectiveness) ผลการ ปฏิบัติราชการตามที่บรรลุวัตถุประสงค์ และเป้าหมายของ แผนปฏิบัติราชการตามที่ได้รับงบประมาณมาดำเนินการ รวมถึง สามารถเทียบเคียงกับส่วนราชการหรือหน่วยงาน ๒) วิเคราะห์ผลกระทบ/สิ่งที่กระทบ (Impact) โครงการที่ ดำเนินการในเชิงคุณภาพ (Qualitative)	๑๐	
๔. แผนงานและ ยุทธศาสตร์การพัฒนา	๑) วิเคราะห์แผนงาน งาน ที่เกิดจากด้านต่างๆ มีความสอดคล้อง กับยุทธศาสตร์ขององค์กรปกครองส่วนท้องถิ่นในมิติต่างๆ จน นำไปสู่การจัดทำโครงการพัฒนาท้องถิ่นโดยใช้ SWOT Analysis/Demand (Demand Analysis)/Global Demand/ Trend หรือหลักการบูรณาการ (Integration) กับองค์กรปกครอง ส่วนท้องถิ่นที่มีพื้นที่ติดต่อกัน ๒) วิเคราะห์แผนงาน งาน ที่เกิดจากด้านต่างๆ ที่สอดคล้องกับการ แก้ไขปัญหาความยากจน หลักปรัชชารัฐ	๑๐	

ประเด็น การพิจารณา	รายละเอียดหลักเกณฑ์	คะแนน เต็ม	คะแนน ที่ได้
๕. โครงการพัฒนา ๕.๑ ความชัดเจน ของชื่อโครงการ	ควรประกอบด้วยข้อมูลดังนี้ เป็นโครงการที่มีวัตถุประสงค์สนองต่อยุทธศาสตร์การพัฒนาขององค์กร ปกครองส่วนท้องถิ่นและดำเนินการเพื่อให้การพัฒนาบรรลุตามวิสัยทัศน์ ขององค์กรปกครองส่วนท้องถิ่นที่กำหนดไว้ ชื่อโครงการมีความชัดเจน มุ่งไปเรื่องใดเรื่องหนึ่ง อ่านแล้วเข้าใจได้ว่าจะพัฒนาอะไรในอนาคต	๖๐ (๕)	
๕.๒ กำหนด วัตถุประสงค์ สอดคล้องกับ โครงการ	มีวัตถุประสงค์ชัดเจน (clear objective) โครงการต้องกำหนด วัตถุประสงค์สอดคล้องกับความเป็นมาของโครงการ สอดคล้องกับ หลักการและเหตุผล วิธีการดำเนินงานต้องสอดคล้องกับวัตถุประสงค์ มี ความเป็นไปได้ชัดเจน มีลักษณะเฉพาะเจาะจง	(๕)	
๕.๓ เป้าหมาย (ผลผลิตของ โครงการ) มีความ ชัดเจนนำไปสู่การตั้ง งบประมาณได้ ถูกต้อง	สภาพที่ยากให้เกิดขึ้นในอนาคตเป็นทิศทางที่ต้องไปให้ถึงเป้าหมายต้อง ชัดเจน สามารถระบุจำนวนเท่าไร กลุ่มเป้าหมายคืออะไร มีผลผลิต อย่างไร กลุ่มเป้าหมาย พื้นที่ดำเนินงาน และระยะเวลาดำเนินงานอธิบาย ให้ชัดเจนว่าโครงการนี้จะทำที่ไหน เริ่มต้นในช่วงเวลาใดและจบลงเมื่อไร ใครคือกลุ่มเป้าหมายของโครงการ หากกลุ่มเป้าหมายมีหลายกลุ่ม ให้ บอกชัดเจนไปว่าใครคือกลุ่มเป้าหมายหลัก ใครคือกลุ่มเป้าหมายรอง	(๕)	
๕.๔ โครงการมีความ สอดคล้องกับแผน ยุทธศาสตร์ ๒๐ ปี	โครงการสอดคล้องกับ (๑) ความมั่นคง (๒) การสร้างความสามารถในการ แข่งขัน (๓) การพัฒนาเสริมสร้างศักยภาพคน (๔) การสร้างโอกาสความ เสมอภาคและเท่าเทียมกันทางสังคม (๕) การสร้างการเติบโตบนคุณภาพ ชีวิตที่เป็นมิตรต่อสิ่งแวดล้อม (๖) การปรับสมดุลและพัฒนาระบบการ บริหารจัดการภาครัฐ เพื่อให้เกิดความมั่นคง มั่งคั่ง ยั่งยืน	(๕)	
๕.๕ เป้าหมาย (ผลผลิตของ โครงการ) มีความ สอดคล้องกับ แผนพัฒนาเศรษฐกิจ และสังคมแห่งชาติ	โครงการมีความสอดคล้องแผนพัฒนาเศรษฐกิจและสังคมแห่งชาติฉบับที่ ๑๒ โดย (๑) ยึดหลักปรัชญาเศรษฐกิจพอเพียง (๒) ยึดคนเป็นศูนย์กลาง พัฒนา (๓) ยึดวิสัยทัศน์ภายใต้ยุทธศาสตร์ชาติ ๒๐ ปี (๔) ยึดเป้าหมาย อนาคตประเทศไทย ๒๕๗๙ (๕) ยึดหลักการนำไปสู่ปฏิบัติให้เกิดผล สัมฤทธิ์อย่างจริงจังใน ๕ ปีที่ต่อยอดไปสู่ผลสัมฤทธิ์ที่เป็นเป้าหมายระยะ ยาว ภายใต้แนวทางการพัฒนา (๑) การยกระดับศักยภาพการแข่งขันและ การหลุดพ้นกับดักรายได้ปานกลางสู่รายได้สูง (๒) การพัฒนาศักยภาพคน ตามช่วงวัยและการปฏิรูประบบเพื่อสร้างสังคมสูงวัยอย่างมีคุณภาพ (๓) การลดความเหลื่อมล้ำทางสังคม (๔) การรองรับการเชื่อมโยงภูมิภาคและ ความเป็นเมือง (๕) การสร้างความเจริญเติบโตทางเศรษฐกิจและสังคม อย่างเป็นมิตรกับสิ่งแวดล้อม (๖) การบริหารราชการแผ่นดินที่มี ประสิทธิภาพ	(๕)	

ประเด็น การพิจารณา	รายละเอียดหลักเกณฑ์	คะแนน เต็ม	คะแนน ที่ได้
๕.๖ โครงการมีความ สอดคล้อง	โครงการมีลักษณะหรือสอดคล้องกับการปรับเปลี่ยนโครงสร้างเศรษฐกิจ ไปสู่ Value-Based Economy หรือเศรษฐกิจที่ขับเคลื่อนด้วยนวัตกรรม ทำน้อย ได้มาก เช่น (๑) เปลี่ยนจากการผลิตสินค้า โภคภัณฑ์ไปสู่สินค้า เชิงนวัตกรรม (๒) เปลี่ยนจากการขับเคลื่อนประเทศด้วย ภาคอุตสาหกรรม ไปสู่การขับเคลื่อนด้วยเทคโนโลยี ความคิดสร้างสรรค์ และนวัตกรรม (๓) เปลี่ยนจากการเน้นภาคการผลิตสินค้าไปสู่การเน้น ภาคบริการมากขึ้น รวมถึงโครงการที่เติมเต็มด้วยวิทยาการ ความคิด สร้างสรรค์ นวัตกรรม วิทยาศาสตร์ เทคโนโลยี และการวิจัยและพัฒนา แล้วต่อยอดความได้เปรียบเชิงเปรียบเทียบ เช่น ด้านการเกษตร เทคโนโลยีชีวภาพ สาธารณสุข วัฒนธรรม ฯลฯ	(๕)	
๕.๗ โครงการ สอดคล้องกับ ยุทธศาสตร์จังหวัด	โครงการพัฒนาท้องถิ่นมีความสอดคล้องกับห้วงระยะเวลาของ แผนพัฒนาจังหวัดที่ได้กำเนิดขึ้น เพื่อขับเคลื่อนการพัฒนาท้องถิ่นเสมือน หนึ่งการขับเคลื่อนการพัฒนาจังหวัด ซึ่งไม่สามารถแยกส่วนใดส่วนหนึ่ง ออกจากกันได้ นอกจากนี้โครงการพัฒนาท้องถิ่นต้องเป็นโครงการ เชื่อมต่อหรือเดินทางไปด้วยกันกับยุทธศาสตร์จังหวัดที่ได้กำหนดขึ้นเป็น ปัจจุบัน	(๕)	
๕.๘ โครงการแก้ไข ปัญหาความยากจน หรือการเสริมสร้างให้ ประเทศชาติมั่นคง มั่งคั่ง ยั่งยืน ภายใต้ หลักประชารัฐ	เป็นโครงการที่ดำเนินการภายใต้พื้นฐานความพอเพียงที่ประชาชน ดำเนินการเองหรือร่วมดำเนินการ เป็นโครงการต่อยอดและขยายได้ เป็น โครงการที่ประชาชนต้องการเพื่อให้เกิดความยั่งยืน ซึ่งมีลักษณะที่จะให้ ท้องถิ่นมีความมั่นคง มั่งคั่ง ยั่งยืน เป็นท้องถิ่นที่พัฒนาแล้วด้วยการ พัฒนาปรัชญาเศรษฐกิจพอเพียง	(๕)	
๕.๙ งบประมาณมี ความสอดคล้องกับ เป้าหมาย(ผลผลิต ของโครงการ)	งบประมาณโครงการพัฒนาจะต้องคำนึงถึงหลักสำคัญ ๕ ประการในการ จัดทำโครงการได้แก่ (๑) ความประหยัด (Economy) (๒) ความมี ประสิทธิภาพ (Efficiency) (๓) ความมีประสิทธิภาพ (Effectiveness) (๔) ความยุติธรรม (Equity) (๕) ความโปร่งใส (Transparency)	(๕)	
๕.๑๐ มีการประมาณ การราคาถูกต้องตาม หลักวิธีการ งบประมาณ	การประมาณราคาเพื่อการพัฒนาต้องให้สอดคล้องกับโครงการถูกต้อง ตามหลักวิชาการทางช่าง หลักของราคากลาง ราคากลางท้องถิ่น มีความ โปร่งใสในการกำหนดราคาและตรวจสอบในเชิงประจักษ์	(๕)	

ประเด็น การพิจารณา	รายละเอียดหลักเกณฑ์	คะแนน เต็ม	คะแนน ที่ได้
๕.๑๑ มีการกำหนด ตัวชี้วัด (KPI) และ สอดคล้องกับ วัตถุประสงค์และผลที่ คาดว่าจะได้รับ	มีการกำหนดตัวชี้วัดผลงาน (Key Performancy Indicator : KPI) ที่ สามารถวัดได้ (measurable) ใช้บอกประสิทธิผล (effectiveness) ใช้บอกประสิทธิภาพ (efficiency) ได้ เช่น การกำหนดความพึงพอใจ การกำหนดร้อยละ การกำหนดอันเกิดจากผลของวัตถุประสงค์ที่เกิดขึ้นที่สิ่งที่ได้รับ (การคาดการณ์ คาดว่าจะได้รับ)	(๕)	
๕.๑๒ ผลที่คาดว่าจะ ได้รับสอดคล้องกับ วัตถุประสงค์	ผลที่ได้รับเป็นสิ่งที่เกิดขึ้นได้จริงจากการดำเนินการตามโครงการพัฒนาซึ่งสอดคล้องกับวัตถุประสงค์ที่ตั้งไว้ การได้ผลหรือผลที่เกิดขึ้นจะต้องเท่ากับวัตถุประสงค์หรือมากกว่าวัตถุประสงค์ ซึ่งการเขียนวัตถุประสงค์ควรคำนึงถึง (๑) ความเป็นไปได้และมีความเฉพาะเจาะจง ในการดำเนินงานตามโครงการ (๒) วัดและประเมินผลดับของความสำเร็จได้ (๓) ระบุสิ่งที่ต้องการดำเนินงานอย่างชัดเจนและเฉพาะเจาะจงมากที่สุดและสามารถปฏิบัติได้ (๔) เป็นเหตุเป็นผล สอดคล้องกับความเป็นจริง (๕) ส่งผลต่อการบ่งบอกเวลาได้	(๕)	
รวมคะแนน		๑๐๐	

สรุปรายงานผลการดำเนินการ ประจำปีงบประมาณ พ.ศ. (ตัวอย่าง)						
ลำดับ ที่	รายการ	โครงการ	งบประมาณ	โครงการที่สามารถดำเนินการได้ (..... โครงการ)		
				คิดเป็นร้อยละ ของแผนพัฒนา ท้องถิ่นสี่ปี	คิดเป็นร้อยละ ของแผนการ ดำเนินงาน	คิดเป็นร้อยละ ของข้อบัญญัติ+ เงินสะสม
๑	บรรจุในแผนพัฒนา ท้องถิ่น					
๒	ตั้งในข้อบัญญัติ งบประมาณ					
๓	จากเงินสะสม					
๔	จัดทำแผนการ ดำเนินงาน - ข้อบัญญัติ = + - เงินสะสม =					
๕	สามารถดำเนินการได้ - ข้อบัญญัติ = + - เงินสะสม =					

(๑.๒) การวัดผลในเชิงคุณภาพ (Quality)

การจัดผลเชิงคุณภาพ ใช้การสำรวจความพึงพอใจในการวัดผลเชิงคุณภาพโดยภาพรวม โดยได้มีการประเมินความพึงพอใจ ซึ่งการประเมินความพึงพอใจทำให้ทราบถึงผลเชิงคุณภาพในการดำเนินงานของเทศบาลในภาพรวม

โดยเครื่องมือที่ใช้ในการประเมินความพึงพอใจ มีดังนี้

แบบที่ ๓/๓ แบบประเมินความพึงพอใจต่อผลการดำเนินงานขององค์กรปกครองส่วนท้องถิ่น

แบบที่ ๓/๔ แบบประเมินความพึงพอใจของผู้รับบริการในงานบริการขององค์กรปกครองส่วนท้องถิ่น (ให้หน่วยงานภายนอกดำเนินการ)

๔.๔ ข้อเสนอแนะในการจัดทำแผนพัฒนาท้องถิ่น

(๑) ผลกระทบนำไปสู่อานาคต

(๑.๑) ปัญหาสาธารณสุขต่างๆ ที่เกิดขึ้นในองค์กรปกครองส่วนท้องถิ่น อันได้แก่ ภัยแล้ง วาตภัย น้ำท่วม อัคคีภัย ที่เกิดขึ้นและส่งผลกระทบต่อประชาชนในพื้นที่ เกิดความเสียหายทั้งชีวิตและทรัพย์สิน แนวทางการแก้ไข คือพิจารณาวางแผนการดำเนินการป้องกัน ก่อนเกิดเหตุ ระหว่างเกิดเหตุ หลังเกิดเหตุ บรรจุแผนงาน โครงการ กิจกรรม การให้ความช่วยเหลือต่างๆ จัดตั้งศูนย์ช่วยเหลือประชาชนขององค์กรปกครองส่วนท้องถิ่น เพื่อสามารถดำเนินการได้ทันทั่วถึง

(๑.๒) ปัญหาโรคระบาดที่เกิดจากคน เกิดจากสัตว์ ที่ส่งผลกระทบต่อชีวิตประชาชน และสัตว์ต่างๆ ในตำบล ซึ่งได้แก่ โรคไข้หวัดใหญ่ ไข้หวัดนก โรคมือ เท้า ปาก ที่เกิดขึ้นกับเด็กๆ โรคพิษสุนัขบ้า แนวทางการแก้ไขปัญหา คือ ฝึกอบรม ประชาสัมพันธ์ รมรงค์การป้องกัน ลงพื้นที่ระงับการเกิดโรคระบาด การทำลาย การรักษา

(๑.๓) ปัญหาประชาชนมีรายได้น้อย การศึกษาต่ำ ประชาชนในตำบลยังมีคนรายได้น้อย มีหนี้สินเยอะ ไม่เพียงพอในการดำรงชีวิต ค่าครองชีพสูง แนวทางการแก้ไขปัญหา ให้ความรู้เกี่ยวกับการประกอบอาชีพ สาธิตการประกอบอาชีพ ช่วยเหลือประชาชนซ่อมแซมบ้านคนจน ผู้มีรายได้น้อย ส่งเสริมด้านการศึกษาโดยการจัดบริการสาธารณสุขด้านการศึกษา การจัดตั้งศูนย์พัฒนาเด็กเล็ก สนับสนุนกิจกรรมต่างๆ ให้กับเด็กนักเรียน จ้างเด็กนักเรียนในช่วงปิดภาคเรียนเพื่อมีรายได้

(๑.๔) ปัญหายาเสพติดในตำบล ในพื้นที่ยังไม่พบว่ามีการค้ายาเสพติด และยังไม่พบรายงานว่ามีผู้ติดยาเสพติด แต่เพื่อเป็นการป้องกัน มีแนวทางการป้องกัน โดยการลงพื้นที่ค้นหา การรณรงค์ป้องกัน การให้ความรู้กับประชาชนได้ทราบถึงโทษของยาเสพติด

(๑.๕) ปัญหาการสัญจรไปมาของประชาชนในตำบล เนื่องจาก ในตำบลด้านโครงสร้างพื้นฐาน เส้นทางคมนาคมบางหมู่บ้านยังเป็น ถนนดิน ถนนลูกรัง ช่วงฤดูฝนถนนลื่น เป็นหลุมเป็นบ่อ เกิดปัญหาในการสัญจรไปมาของประชาชน เสี่ยงต่อการเกิดอุบัติเหตุ การคมนาคมล่าช้า แนวทางการแก้ไข จัดทำแผนงาน โครงการก่อสร้างถนนในเส้นทางสำคัญ พิจารณาเสนอสนับสนุนจากหน่วยงานอื่น

(๒) ข้อสังเกต ข้อเสนอแนะ ผลจากการพัฒนา

(๒.๑) ข้อสังเกต จากการสำรวจข้อมูล การลงพื้นที่ในตำบล จะเห็นว่าประชาชนยังมีปัญหาที่จะต้องดำเนินการแก้ไขอยู่มาก ดังนี้ ด้านการศึกษา สาธารณสุข ความมั่นคงปลอดภัยในชีวิตและทรัพย์สิน การศาสนาศิลปวัฒนธรรม ประเพณี กีฬา สถานที่ผ่อนหย่อนใจ สวัสดิการสังคม การเกษตร เศรษฐกิจ อุตสาหกรรม การพัฒนาอาชีพ เส้นทางคมนาคมขนส่ง/ไฟฟ้า/น้ำประปา/แหล่งน้ำเพื่ออุปโภค - บริโภค ด้านทรัพยากรและสิ่งแวดล้อม ขยะมูลฝอยและสิ่งปฏิกูล จากปัญหาต่างๆ ประชาชนไม่สามารถแก้ไขปัญหาเองได้จึงต้องเสนอให้องค์กรปกครองส่วนท้องถิ่นแก้ไข ทำให้มีการเสนอโครงการเข้ามาเป็นจำนวนมาก ซึ่งงบประมาณขององค์กรปกครองส่วนท้องถิ่นนั้นมีจำกัดไม่เพียงพอต่อการจัดการได้

(๒.๒) ข้อเสนอแนะ จากข้อสังเกตดังกล่าว มีข้อเสนอแนะในการแก้ไขปัญหาต่างๆ ดังนี้ ปัญหาต่างๆ ที่ถูกเสนอมายังองค์กรปกครองส่วนท้องถิ่น นั้น ควรนำมาพิจารณาจัดลำดับความสำคัญโดยประชาคมท้องถิ่น ซึ่งมีหลายภาคส่วน ประกอบไปด้วย คณะกรรมการพัฒนาขององค์กรปกครองส่วนท้องถิ่น สมาชิกสภาท้องถิ่น ผู้นำหมู่บ้าน ตัวแทนส่วนราชการ รัฐวิสาหกิจ หน่วยงานที่เกี่ยวข้อง ประชาชนทั่วไป ร่วมกันพิจารณาจัดลำดับความสำคัญของโครงการ และพิจารณาบรรจุเข้าแผนพัฒนาท้องถิ่นต่อไป กรณีโครงการที่เกินศักยภาพที่ให้องค์กรปกครองส่วนท้องถิ่นเสนอขอรับการสนับสนุนจากหน่วยงานอื่น

(๒.๓) ผลจาก...

(๒.๓) ผลจากการพัฒนา จากการพัฒนาที่ผ่านมาพบว่าองค์กรปกครองส่วนท้องถิ่นได้แก้ไขปัญหให้กับประชาชนได้ในหลายเรื่อง และครอบคลุมทุกด้าน มีผลการประเมินอยู่ในเกณฑ์ที่ดี ประชาชนมีความพึงพอใจ แต่ก็ยังมีปัญหาที่จะต้องแก้ไขต่อไป ไม่ว่าจะเป็นด้านสิ่งแวดล้อมที่ยังมี เส้นทางคมนาคมยังไม่ครบ ผลการพัฒนาขององค์กรปกครองส่วนท้องถิ่นในปีที่ผ่านมา สรุปได้ดังนี้

ลำดับที่	โครงการ	งบประมาณ ที่ดำเนินการ
๑	โครงการจัดทำทะเบียนแผนที่ภาษีและทะเบียนทรัพย์สิน	๒๐๐,๐๐๐.๐๐
๒	โครงการวัน อปพร. (๒๒ มีนาคม ของทุกปี)	๑๐,๐๐๐.๐๐
๓	โครงการรณรงค์ป้องกันปราบปรามยาเสพติด	๕,๐๐๐.๐๐
๔	โครงการตั้งจุดตรวจและบริการประชาชนลดอุบัติเหตุในช่วงเทศกาลปีใหม่และเทศกาลสงกรานต์	๑๐,๐๐๐.๐๐
๕	โครงการสนับสนุนค่าใช้จ่ายการบริหารสถานศึกษา	๒๔๔,๔๐๐.๐๐
๖	โครงการวันเด็กแห่งชาติ	๑๒๐,๐๐๐.๐๐
๗	โครงการจัดการแข่งขันกีฬาบางสักลีก	๑๑๙,๘๕๖.๐๐
๘	โครงการหน่วยแพทย์ฉุกเฉิน	๔๖๐,๐๐๐.๐๐
๑๐	โครงการก่อสร้างกำแพงกันตลิ่งพังบริเวณอาคารเอนกประสงค์ หมู่ที่ ๖	๘๙๓,๐๐๐.๐๐
๑๑	โครงการก่อสร้างถนนคอนกรีตเสริมเหล็กสายนาออก หมู่ที่ ๔	๙๙๘,๐๐๐.๐๐
๑๒	โครงการก่อสร้างถนนลาดยางซอย ๒ (ส่วนที่เหลือ) หมู่ที่ ๕	๘๒๐,๐๐๐.๐๐
๑๓	โครงการปรับปรุงระบบประปาภูเขา ท่อ อ่างน้ำ (ตลอกสาย) หมู่ที่ ๓	๗๕๐,๐๐๐.๐๐
๑๔	โครงการปรับปรุงถนนดินลูกรังที่ชำรุดเป็นหลุมเป็นบ่อภายในเขตบ้านนา ม.๓	๔๒๐,๐๐๐.๐๐
๑๕	โครงการรณรงค์ลดการใช้โหมและถุงพลาสติกใส่อาหาร	๕,๐๐๐.๐๐
๑๖	โครงการจัดทำฝายชะลอน้ำ	๒๕,๐๐๐.๐๐
๑๗	โครงการรณรงค์และส่งเสริมการคัดแยกขยะที่ต้นทาง	๑๐,๐๐๐.๐๐



