



**แผนพัฒนาท้องถิ่น  
(พ.ศ.๒๕๖๖-๒๕๗๐)**

**องค์การบริหารส่วนตำบลบางสั๊ก  
อำเภอกันตัง จังหวัดตรัง**

## คำนำ

ตามพระราชบัญญัติกำหนดแผนและขั้นตอนการกระจายอำนาจให้แก่องค์กรปกครองส่วนท้องถิ่น พ.ศ.๒๕๔๒ ได้บัญญัติให้มืองค์กรรับผิดชอบในการจัดทำแผนกระจายอำนาจให้แก่องค์กรปกครองส่วนท้องถิ่น ซึ่งได้กำหนดการถ่ายโอนภารกิจ และการจัดสรรสัดส่วนของภาษีเพื่อให้องค์กรปกครองส่วนท้องถิ่นนำไปบริหารจัดการให้เกิดประโยชน์สูงสุดแก่ประชาชน ดังนั้น อาศัยอำนาจตามระเบียบกระทรวงมหาดไทยว่าด้วยการจัดทำแผนพัฒนาขององค์กรปกครองส่วนท้องถิ่น พ.ศ.๒๕๔๘ แก้ไขเพิ่มเติม (ฉบับที่ ๓) พ.ศ.๒๕๖๑ ประกอบกับหนังสือด่วนที่สุด ที่มท.๐๘๑๐.๓/ว๗๔๖๗ ลงวันที่ ๑๕ ธันวาคม พ.ศ.๒๕๖๓ เรื่อง แนวทางการจัดทำแผนพัฒนาขององค์การบริหารส่วนท้องถิ่น (พ.ศ.๒๕๖๖ - ๒๕๗๐) ขององค์กรปกครองส่วนท้องถิ่น กำหนดระยะเวลาแผนพัฒนาท้องถิ่นเป็นระยะเวลา ๕ ปี เพื่อให้มีความสอดคล้องและเชื่อมโยงกับแผนพัฒนาจังหวัด/แผนพัฒนาภูมิภาคจังหวัด/แผนปฏิบัติราชการประจำปีจังหวัด/แผนปฏิบัติราชการประจำปีกลุ่มจังหวัด ตลอดจนสามารถบูรณาการแผนงาน/โครงการ/กิจกรรม และงบประมาณในพื้นที่ได้อย่างมีประสิทธิภาพ อันจะก่อให้เกิดประโยชน์สูงสุดแก่ประชาชน

องค์การบริหารส่วนตำบลบางสัก จึงได้จัดทำแผนพัฒนาท้องถิ่น ๕ ปี (พ.ศ.๒๕๖๖ - ๒๕๗๐) เพื่อกำหนดทิศทางการบริหารท้องถิ่นให้เป็นไปตามวิสัยทัศน์ที่กำหนดไว้

องค์การบริหารส่วนตำบลบางสัก จึงหวังเป็นอย่างยิ่งว่าแผนพัฒนาท้องถิ่น ๕ ปี (พ.ศ.๒๕๖๖ - ๒๕๗๐) องค์การบริหารส่วนตำบลบางสัก ฉบับนี้จะเป็นแนวทางในการพัฒนาองค์การบริหารส่วนตำบลที่มีประสิทธิภาพ และตอบสนองความต้องการของประชาชนอย่างแท้จริงต่อไป

องค์การบริหารส่วนตำบลบางสัก

# สารบัญ

หน้า

## คำนำ

### ส่วนที่ ๑ สภาพทั่วไปและข้อมูลพื้นฐาน

- ด้านกายภาพ	๑
- ด้านการเมืองการปกครอง	๒
- ประชากร	๓
- สภาพทางสังคม	๔
- ระบบบริการพื้นที่	๔
- ระบบเศรษฐกิจ	๕
- ศาสนา ประเพณี วัฒนธรรม	๗
- ทรัพยากรธรรมชาติ	๑๐

### ส่วนที่ ๒ ยุทธศาสตร์การพัฒนากองครูปกครองส่วนท้องถิ่น

-ความสัมพันธ์ระหว่างแผนพัฒนาระดับมหภาค	๑๑ - ๒๐
- ยุทธศาสตร์ขององค์กรปกครองส่วนท้องถิ่น	๒๐ - ๒๘
- การวิเคราะห์เพื่อพัฒนาท้องถิ่น	๒๙

### ส่วนที่ ๓ การนำแผนพัฒนาท้องถิ่นไปสู่การปฏิบัติ

- ยุทธศาสตร์การพัฒนาและแผนงาน	๓๐
- บัญชีโครงการพัฒนา และบัญชีประสานโครงการ	
- บัญชีสรุปโครงการพัฒนา แบบ ผ.๐๑	๓๑ - ๓๓
- บัญชีสรุปโครงการพัฒนา แบบ ผ.๐๑/๑	๓๔
- บัญชีโครงการพัฒนา แบบ ผ.๐๒	๓๕ - ๘๑
- บัญชีโครงการเกื้อหนุนภาพ แบบ ผ.๐๒/๑	๘๒ - ๙๑
- บัญชีโครงการเกื้อหนุนภาพ แบบ ผ.๐๒/๒	๙๒ - ๑๐๘
- บัญชีครุภัณฑ์ แบบ ผ.๐๓	๑๐๙ - ๑๑๔

### ส่วนที่ ๔ การติดตามและประเมินผล

- การติดตามประเมินผลยุทธศาสตร์	๑๑๕ - ๑๑๙
- การติดตามและประเมินผลโครงการ	๑๒๐ - ๑๒๔
- สรุปผลการพัฒนาท้องถิ่น	๑๒๕ - ๑๒๖
- ข้อเสนอแนะในการจัดทำแผนพัฒนาท้องถิ่นในอนาคต	๑๒๗ - ๑๒๙

แผนพัฒนาท้องถิ่น ๕ ปี  
(พ.ศ.๒๕๖๖ - ๒๕๗๐)  
ขององค์การบริหารส่วนตำบลบางสัก อำเภอกันตัง จังหวัดตรัง

ส่วนที่ ๑ สภาพทั่วไปและข้อมูลพื้นฐาน

๑. ด้านกายภาพ

๑.๑ ที่ตั้งของหมู่บ้านหรือชุมชนหรือตำบล

เนื้อที่ มีเนื้อที่ประมาณ ๙๕.๐๖ ตารางกิโลเมตรหรือประมาณ ๖๐,๐๐๐ ไร่

ที่ตั้ง อาณาเขตตำบลบางสัก เป็นตำบลหนึ่งของอำเภอกันตัง จังหวัดตรัง ตั้งอยู่ทางทิศตะวันตกเฉียงใต้ของอำเภอกันตัง ห่างจากตัวอำเภอกันตัง ประมาณ ๑๓ กิโลเมตร มีอาณาเขตติดต่อกับตำบลต่างๆ ดังนี้

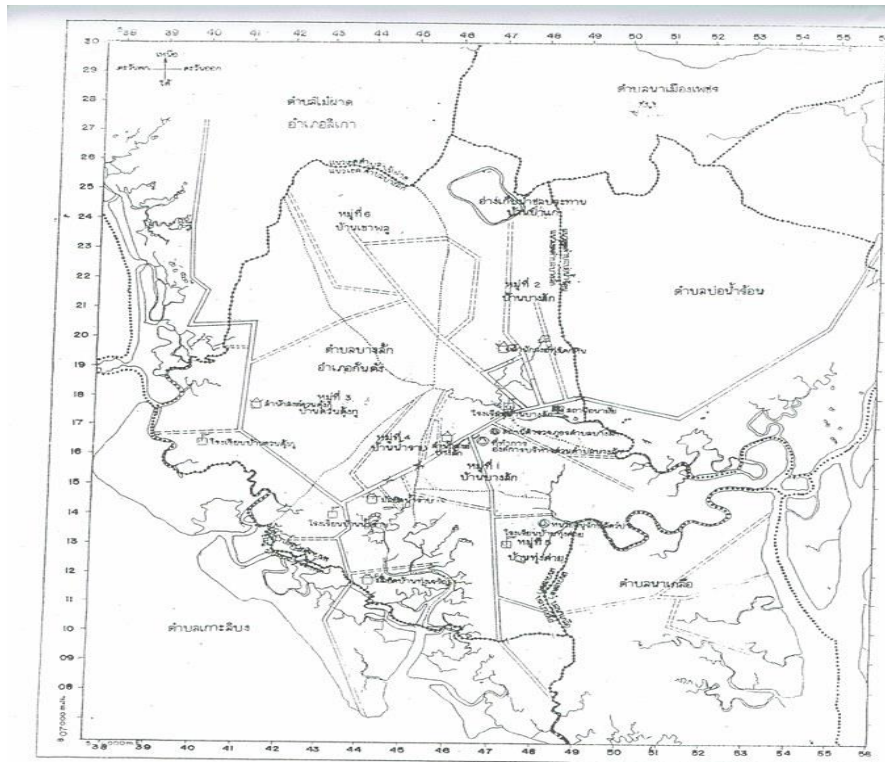

ทิศเหนือ	ติดต่อกับ	ตำบลบ่อน้ำร้อนและอำเภอลีเกา
ทิศใต้	ติดต่อกับ	ตำบลเกาะลิบงและตำบลนาเกลือ
ทิศตะวันออก	ติดต่อกับ	ตำบลบ่อน้ำร้อนและตำบลนาเกลือ
ทิศตะวันตก	ติดต่อกับ	ตำบลเกาะลิบงและอำเภอลีเกา

๑.๒ ลักษณะภูมิประเทศ

สภาพพื้นที่ส่วนใหญ่เป็นที่ราบลุ่มๆตื้นๆ สลับด้วยภูเขาเล็กๆ กระจายอยู่ทั่วไป ซึ่งพื้นที่ส่วนใหญ่ใช้ในการทำการเกษตร นอกเหนือจากนั้นเป็นที่แหล่งน้ำและพื้นที่ป่าไม้

๑.๓ ลักษณะภูมิอากาศ

- ช่วงฤดูร้อน อากาศร้อนจัด แห้งแล้งขาดน้ำในบางพื้นที่
- ช่วงฤดูฝน มีฝนตกชุกเป็นระยะเวลานานและมีน้ำหลากในบางพื้นที่

๑.๔ ลักษณะภูมิของดิน

ทรัพยากรดิน มีสภาพเป็นดินร่วนปนทราย เหมาะสำหรับการปลูกยางพารา ปาล์มน้ำมัน

๒ ด้านการเมือง / การปกครอง

๒.๑ เขตการปกครอง : แบ่งออกเป็น ๖ หมู่บ้านประกอบด้วย

หมู่ที่	ชื่อหมู่บ้าน	พื้นที่ (ไร่)	ชื่อผู้ใหญ่บ้าน/กำนัน
๑	บ้านบางสัก	๗,๘๐๐	นายนิพันธ์ ภิรมทอง
๒	บ้านบางสัก	๑๐,๑๔๐	นายประมวล อัดกลับ
๓	บ้านควนตุงกู	๙,๕๐๐	นายสมยศ จันท์เมือง
๔	บ้านน้ำราบ	๘,๐๐๐	นายก่อเสริม วันมูสา
๕	บ้านทุ่งค่าย	๖,๔๐๐	นายสมศักดิ์ แก้วชิต
๖	บ้านเขาพลู	๑๗,๘๖๐	นายวิชัย เกตทองดี

๒.๒ การเลือกตั้ง

การเลือกตั้งในพื้นที่

การเลือกตั้งผู้ใหญ่บ้าน

- อำเภอกเป็นผู้จัดการเลือกตั้ง โดยการรับสมัครที่อำเภอกและแต่งตั้งคณะกรรมการเลือกตั้ง โดยมีปลัดอำเภอกำนัน ตัวแทนจาก อบต.และตำรวจ ร่วมเป็นคณะกรรมการ
- กำนันประชาสัมพันธ์ให้ประชาชนในพื้นที่ที่มีการเลือกตั้งไปใช้สิทธิ
- อำเภอกประกาศผลการเลือกตั้งและแต่งตั้งผู้ได้รับการคัดเลือก

การเลือกตั้งนายก อบต.และสมาชิก อบต.

- กกต. จังหวัด กำหนดให้มีการเลือกตั้ง
- กกต. ตำบลจัดให้มีการเลือกตั้งและให้ความรู้เกี่ยวกับการเลือกตั้งกับคณะกรรมการเลือกตั้งและประชาชนผู้มีสิทธิเลือกตั้ง
- กกต. ตำบล ประกาศรับสมัครเลือกตั้ง ตรวจสอบคุณสมบัติประกาศคุณสมบัติผู้สมัครรับเลือกตั้ง
- รณรงค์ประชาสัมพันธ์ การกำหนดเขตเลือกตั้ง การใช้สิทธิเลือกตั้ง
- จัดเวทีเปิดตัว/หาเสียง ปราศรัย
- กกต. ตำบลดำเนินการเลือกตั้ง นับคะแนน ประกาศ กกต.จังหวัดรับรองผล
- นายอำเภอกแต่งตั้ง

### ๓. ประชากร

#### ๓.๑ ข้อมูลเกี่ยวกับประชากร

มีจำนวนประชากรทั้งสิ้น ๖,๔๑๘ คน แยกเป็นชาย ๓,๒๐๖ คน หญิง ๓,๒๑๒ คน มีจำนวนครัวเรือนทั้งสิ้น ๒,๑๓๘ ครัวเรือน แยกรายละเอียดตามรายหมู่บ้านดังนี้

หมู่ที่	ชื่อหมู่บ้าน	จำนวนครัวเรือน (หลัง)	จำนวนประชากร (คน)		
			ชาย	หญิง	รวม
๑	บ้านบางสีก	๓๘๖	๕๑๘	๕๓๑	๑,๐๔๙
๒	บ้านบางสีก	๕๒๗	๖๗๙	๗๐๕	๑,๓๘๔
๓	บ้านควนตุงกู	๓๖๗	๕๘๗	๕๖๙	๑,๑๕๖
๔	บ้านนาราบ	๔๔๕	๗๖๙	๗๖๒	๑,๕๓๑
๕	บ้านทุ่งค่าย	๑๙๑	๒๗๙	๓๐๙	๕๘๘
๖	บ้านเขาพลู	๒๒๒	๓๗๔	๓๓๖	๗๑๐
รวม		๒,๑๓๘	๓,๒๐๖	๓,๒๑๒	๖,๔๑๘

\*ข้อมูลจาก อำเภอกันตัง สถิติประชากรจากทะเบียนบ้าน แยกชายพื้นที่ ระดับตำบล ณ เดือน ๒๘ มิถุนายน ๒๕๖๔

#### ๓.๒ ช่วงอายุและจำนวนประชากร

ช่วงอายุ	ชาย	หญิง	รวม
๐-๑๐	๔๗๒	๔๘๕	๙๕๗
๑๑-๒๐	๕๕๕	๔๗๘	๑,๐๓๓
๒๑-๓๐	๔๙๓	๔๙๓	๙๘๖
๓๑-๔๐	๔๗๙	๔๘๖	๙๖๕
๔๑-๕๐	๔๗๗	๕๐๓	๙๘๐
๕๑-๖๐	๔๐๘	๓๘๗	๗๙๕
๖๑-๗๐	๑๙๙	๒๑๓	๔๑๒
๗๑-๘๐	๗๑	๑๐๖	๑๗๗
๘๑-๙๐	๓๙	๕๐	๘๙
๙๑-๑๐๐	๘	๑๐	๑๘
๑๐๑-๑๑๐	๑	๑	๒

#### ๔.สภาพทางสังคม

##### ๔.๑ การศึกษา

- |  |   |      |
|--|---|------|
| - ศูนย์พัฒนาเด็กเล็ก สังกัดองค์การบริหารส่วนตำบลบางสัก   | ๑ | แห่ง |
| - โรงเรียนประถมศึกษา สังกัดสำนักงานประถมศึกษาขั้นพื้นฐาน | ๓ | แห่ง |
| • โรงเรียนบ้านบางสักหมู่ที่ ๒                            |   |      |
| • โรงเรียนบ้านควนตุงกูหมู่ที่ ๓                          |   |      |
| • โรงเรียนบ้านน้ำราบหมู่ที่ ๔                            |   |      |
| - ศูนย์อินเทอร์เน็ตตำบล                                  | ๗ | แห่ง |
| - ศูนย์การศึกษานอกโรงเรียน                               | ๑ | แห่ง |

##### ๔.๒ สาธารณสุข

- |                               |   |      |
|-------------------------------|---|------|
| - โรงพยาบาลส่งเสริมสุขภาพตำบล | ๑ | แห่ง |
| - ศูนย์บริการการแพทย์ฉุกเฉิน  | ๑ | แห่ง |

##### ๔.๓ อาชญากรรม

- |  |   |      |
|--|---|------|
| - สถานีตำรวจ (ที่ทำการตำรวจชุมชนประจำตำบล) | ๑ | แห่ง |
| - อาสาสมัครรักษาความสงบภายในหมู่บ้าน(ชรบ.) | ๒ | แห่ง |

##### ๔.๔ ยาเสพติด

- |   |   |      |
|---|---|------|
| - ศูนย์ปฏิบัติการต่อสู้เพื่อเอาชนะยาเสพติดของหมู่บ้าน | ๑ | แห่ง |
| - กองทุนแผ่นดินแม่                                    | ๒ | แห่ง |

##### ๔.๕ การสังคมสงเคราะห์

- |                               |   |      |
|-------------------------------|---|------|
| - ศูนย์พัฒนาครอบครัวประจำตำบล | ๑ | แห่ง |
| - กองทุนสวัสดิการชุมชน        | ๑ | แห่ง |

#### ๕. ระบบการบริการพื้นที่

##### ๕.๑ การคมนาคมขนส่ง

- การคมนาคมติดต่อระหว่างตำบล อำเภอ จังหวัด รวมทั้งการคมนาคม ภายในตำบลและหมู่บ้าน มีรายละเอียดดังนี้
- |                |                                  |
|----------------|----------------------------------|
| ทางหลวงแผ่นดิน | ตรัง – กันตัง                    |
| ทางหลวงชนบท    | ตง ๔๐๐๘ สายนาเมืองเพชร – คลองเมง |
| ทางหลวงชนบท    | บางสัก – นาเกลือ                 |
| ทางหลวงชนบท    | ทุ่งค่าย – ท่าโต๊ะเมฆ            |
| ทางหลวงชนบท    | ตง ๕๐๑๐ สายน้ำราบ – หาดยาว       |

สำหรับเส้นทางเชื่อมระหว่างตำบลและหมู่บ้าน มีสภาพเป็นถนนลูกรัง ถนนหินผุ ถนนลาดยาง โดยมีการบริการรถรับจ้าง เช่น รถตู้โดยสาร Taxi

## ๕.๒ การไฟฟ้า

จำนวนหมู่บ้านที่มีไฟฟ้าใช้ มีรายละเอียดดังนี้

หมู่ที่ ๑ บ้านบางสีก

หมู่ที่ ๒ บ้านบางสีก

หมู่ที่ ๓ บ้านควนตุงกู

หมู่ที่ ๔ บ้านน้ำราบ

หมู่ที่ ๕ บ้านทุ่งค่าย

หมู่ที่ ๖ บ้านเขาพลู

ทั้งนี้จำนวนประชากรของตำบลบางสีกได้ใช้ไฟฟ้า ประมาณ ๑๐๐%

## ๕.๓ การประปา

- ประปาผิวดิน ๒ แห่ง
- ประปาหอดัง ๒๕ แห่ง

## ๕.๔ โทรศัพท์

มีสัญญาณโทรศัพท์ครอบคลุมทุกระบบ แต่ไม่ครอบคลุมทุกพื้นที่ โดยเฉพาะพื้นที่ป่าเขาไม่มีสัญญาณ

- ระบบบริการอินเทอร์เน็ต จำนวน ๑ แห่ง

## ๕.๕ ไปรษณีย์หรือการสื่อสารหรือการขนส่ง และวัสดุ ครุภัณฑ์

- มีพนักงาน เจ้าหน้าที่ของบริษัทให้บริการรับส่งพัสดุครุภัณฑ์ในพื้นที่
- ใช้บริการที่ทำการไปรษณีย์อำเภอกันตัง
- บริษัทเอกชนต่างๆ Kerry / DHL

## ๖.ระบบเศรษฐกิจ

### ๖.๑ การเกษตร

ประชากรส่วนใหญ่ประกอบอาชีพทางการเกษตร เช่น สวนยางพารา สวนปาล์มน้ำมัน ผลไม้ เพาะเห็ด เลี้ยงปลาในกระชัง เกษตรผสมผสาน

### ๖.๒ การประมง

ทำการประมงชายฝั่ง ประมงพื้นบ้าน บริเวณพื้นที่หมู่ที่ ๓ บ้านควนตุงกู และหมู่ที่ ๔ บ้านน้ำราบ (ท่ากะหยง)

### ๖.๓ การปศุสัตว์

ทำการปศุสัตว์ (ไก่ไข่ สุกร โค แพะ)

### ๖.๔ การบริการ

- ร้านเสริมสวย
- ร้านบริการล้างอัดฉีดรถยนต์
- บริการนวดเพื่อสุขภาพ (นวดฝ่าเท้า)
- ร้านซ่อมรถจักรยานยนต์



### ๖.๕ การท่องเที่ยว

- การท่องเที่ยวเชิงอนุรักษ์
- ล่องแพท่ากะหยง หมู่ที่ ๔ บ้านน้ำราบ
- อ่างเก็บน้ำบ้านป่าแก หมู่ที่ ๒ บ้านบางสัก
- เดินป่า ชมต้นไม้หายาก (ต้นมันช้างยักษ์ ไม้ขาวดำ) หมู่ ๖ บ้านเขาพลู

### ๖.๖ อุตสาหกรรม

- โรงกลึง ๑ แห่ง

### ๖.๗ การพาณิชย์และกลุ่มอาชีพ

- |                                      |   |      |
|--------------------------------------|---|------|
| - บัณฑิตน้ำมัน                       | ๓ | แห่ง |
| - ตลาดนัด                            | ๓ | แห่ง |
| - ร้านขายอุปกรณ์ไฟฟ้าและเฟอร์นิเจอร์ | ๓ | แห่ง |
| - กลุ่มพัฒนาอาชีพสตรี                | ๓ | แห่ง |
| - ร้านขายวัสดุก่อสร้าง               | ๕ | แห่ง |
| - ร้านสหกรณ์กองทุนสวนยาง             | ๑ | แห่ง |
| - ทำเทียบเรือ                        | ๑ | แห่ง |
| - ลานเทพาลัม                         | ๕ | แห่ง |
| - ร้านรับซื้อไม้ยางพารา              | ๒ | แห่ง |
| - ร้านคาร์แคร์                       | ๒ | แห่ง |
| - รีสอร์ท/โฮมสเต                     | ๒ | แห่ง |
| - ศูนย์การเรียนรู้เศรษฐกิจพอเพียง    | ๓ | แห่ง |
| - กลุ่มเกษตรผสมผสาน                  | ๑ | แห่ง |
| - สภาองค์กรชุมชน                     | ๑ | แห่ง |

### ๖.๘ แรงงาน

มีแรงงานจากต่างพื้นที่ และแรงงานต่างด้าวมาใช้แรงงานด้านการเกษตร (สวนยางพารา สวนปาล์ม น้ำมัน) และด้านการประมง

## ๗. ศาสนา ประเพณี วัฒนธรรม

### ๗.๑ การนับถือศาสนา

มีการนับถือหลายศาสนา เช่น ศาสนาพุทธ อิสลาม คริสต์ แต่ส่วนใหญ่ผู้นับถือศาสนาพุทธ หมู่บ้านที่มีประชากรนับถือศาสนาอิสลามมากที่สุด คือ หมู่ที่ ๔ บ้านน้ำราบ (ประมาณ ร้อยละ ๙๐ ของประชากรในพื้นที่) รองลงมาคือหมู่ที่ ๓ บ้านควนตุงกู

ศาสนาสถานประกอบด้วย

- สำนักสงฆ์        ๑        แห่ง (สำนักสงฆ์หว่าทอง หมู่ที่ ๑)
- วัด                    ๒        แห่ง (วัดทุ่งโคกหิน หมู่ที่ ๒ / วัดควนตุงกูหมู่ที่ ๓)
- มัสยิด                ๔        แห่ง (มัสยิดบ้านน้ำราบ / มัสยิดกลาง / มัสยิดทุ่งเจริญ (ทุ่งส้ม) มัสยิดบ้านควนตุงกู )
- ศาลเจ้า              ๒        แห่ง

### ๗.๒ ประเพณีและงานประจำปี

จากการรวมตัวกันเป็นชุมชนของราษฎรมีลักษณะแบบสังคมชนบทในตำบลนี้มีทั้งการนับถือศาสนาพุทธ อิสลามและคริสต์ แต่สัดส่วนประชากรมีการนับถือศาสนาพุทธมากกว่า นอกจากการปฏิบัติตามประเพณีของแต่ละศาสนาแล้ว ยังมีการรวมตัวกัน เพื่อจัดโครงการ/กิจกรรมทางสังคมในโอกาสต่างๆตลอดปี เช่น

- โครงการประเพณีวันสงกรานต์
- โครงการสมโภชเทียนพรรษาและถวายเทียนพรรษา (วันเข้าพรรษา)
- โครงการวันสารทเดือนสิบ
- โครงการประเพณีชักพระ(วันออกพรรษา)
- โครงการธรรมทูตเผยแพร่พระพุทธศาสนา
- โครงการถือศีลกินเจ
- โครงการเข้าสู่ันต์หมู่
- โครงการสืบสารประเพณีถือศีลตลอดในเดือนรอมฎอน
- โครงการส่งเสริมการปฏิบัติตนตามศาสนาอิสลาม
- โครงการทำบุญตักบาตรวันขึ้นปีใหม่
- โครงการวันสำคัญทางรัฐพิธี
- งานสมโภชทวดหว่าทองประจำปี

## ๗.๓ ภูมิปัญญาท้องถิ่น ภาษาล้าน

หมู่ที่	ชื่อ-สกุล	ความเชี่ยวชาญ
หมู่ที่ ๑	นางปรีญานันท์ จังเม่ง	ประธาน อสม. / จักรสาน หัตถกรรม
	นางเจียน ศิริร่วม	จักรสาน
	นายชิต บุญช่วยนาง	หมอพื้นบ้าน (กระดูก-เอ็น)
	นายทวีศิลป์ จิตรพันธ์	หมอสมุนไพร (ยาต้ม)
	นายประจวบ พรหมเจือ	หมอดิน
	นางเอื้อน ทองชนะ	เพลงกล่อมเด็ก
	นายเสถียร มงชู	ช่างทอผ้า
	นางวันดี ทองห้วย	หมอพื้นบ้าน (รักษาตาแดง)
	นางจันทร์ ช่วยชู	ผู้นำพิธีทางศาสนา
	นายหนังเมฆ ขวัญเพชร	เชิดหนังตะลุง
	นายสรวิทย์ พ่อคำข้าง	นักดนตรี
	นางเขียน หนูแก้ว	หมอตำแย/แต่งบ่าวสาว
นายสมบุญณ์ มากเขียว	เกษตรกรรมผสมผสาน (เศรษฐกิจพอเพียง)	

หมู่ที่	ชื่อ - สกุล	ความเชี่ยวชาญ
หมู่ที่ ๒	นายชัยโชค หัสชัย	อดีตสมาชิก อบต./สมุนไพรพื้นบ้าน
	นายประจวบ ทองชนะ	สมุนไพรพื้นบ้าน
	นายน่วม เพลาเพลิน	หมอพื้นบ้าน/บนตาน/พิธีกรรมความเชื่อ
	นายเจือ อัดกลับ	ช่างแกะสลัก /กลองยาว/นำไหว้พระ
	นางคำสำ หมื่นโพธิ์	หมอดูลายมือ
	นางละออ หัสชัย	เพลงกล่อมเด็ก/ผู้นำไหว้พระ
	นางนุกูล ลาวเพชร	ผู้นำพิธีทางศาสนา
	นางคล้อย พานแสง	หมอรักษากระดูกพื้นบ้าน
	นายหนาม ทับทอง	ปราชญ์ชาวบ้าน / ประวัติชุมชน
	นายสมศักดิ์ ศราวดีศิริวรกุล	ศิลปินพื้นบ้าน (มโนราห์) หมอสมุนไพร
	นายบุญ นาทุ่งน้อย	หมอพิธีกรรมบ่าว - สาว
	นางสุชาดา สีชนะพันธ์	นวดแผนไทย
	นายจริง ยาหมื่น	ผู้เชี่ยวชาญด้านศิลปะแม่ไม้มวยไทย
	นางสมสวย เวียงแก้ว	แพทย์แผนไทย ยาสมุนไพร
	นางเข้า หวันเตียว	ความเชี่ยวชาญด้านไสยศาสตร์
นายจรวาย เพลงเพลิน	ตัดต่อตา	
นายสุจินต์ บางเหรียญ	เศรษฐกิจพอเพียง	

หมู่ที่	ชื่อ - สกุล	ความเชี่ยวชาญ
หมู่ที่ ๓	นายสมบูรณ์ ทองแถม	ประธานกองทุนสหกรณ์กองทุนสวนยาง
	นางหนูเตี้ย ชูสังข์	ประธานกลุ่มพัฒนาสตรี /ทำดอกไม้คริสตัล
	นางประถม เพ็ชรฤทธิ์	ทำดอกไม้คริสตัล
	นางฤทัยกาญจน์ ทองแถม	วิทยากรนันทนาการ
	นางระเบียบ ทองแถม	ปราชญ์นมแม่
	นางรุ่ง น้าขาว	ปราชญ์นมแม่
	นางถาวร สุวรรณพันธ์	ปราชญ์นมแม่
	นางฉลวย บุญศิริ	ผู้นำพิธีการทางศาสนา

หมู่ที่	ชื่อ - สกุล	ความเชี่ยวชาญ
หมู่ที่ ๔	นายสุกาล อะเส็ม	โต๊ะอิหม่าม สุเหร่าบ้านน้ำราบ /กรรมการอิสลามประจำจังหวัด
	นายอัปตลิมพีรี ทังหลี	โต๊ะอิหม่ามัสยิดกลาง
	นายเจตน์ หล้าหลง	หมอดู หมอสมุนไพร
	นายตะเหรีน ทังหลี	โต๊ะอิหม่ามัสยิดบ้านทุ่งเจริญ
	นางสะเหนียะ หนูเหว่า	หมอดำแย
	นายวิชิต หมาดน้อย	ศิลปะด้านการเขียนป้าย
	นางมินะ หล้าหลง	ขับร้องแจ๊ส

หมู่ที่	ชื่อ - สกุล	ความเชี่ยวชาญ
หมู่ที่ ๕	นายจรูญ เดชรักษา	หมอดู
	นายนรินทร์ เอ็งฉ้วน	รองประธานสภา /ปราชญ์ชาวบ้านเศรษฐกิจพอเพียง
	นายน้อย แซ่จั่ว	หมดเอ็น หมอเริ่ม

หมู่ที่	ชื่อ -สกุล	ความเชี่ยวชาญ
หมู่ที่ ๖	นางอารี ทองนวล	ประธานศูนย์พัฒนาครอบครัว/อสม./อปพร./ กอสวัสดิการชุมชน/จักษุสารถยกรรม
	นางคล้าย สังข์แก้ว	หมอดำแย/นำไหว้พระ
	นางประคอง สุวรรณสุข	ทำเปलगวน
	นางจิต คุณวงศ์	นำสวดมนต์ไหว้พระ
	นายรอด สุวรรณสุข	ทำไม้กวาดดอกหญ้า
	นายเริ่ม พลวงศ์	หมอดู พลับบ้าน
	นางสาวกรกมล ทองนวล	งานฝีมือ (ถักหมวก ถักกระเป๋า)
	นางสาวพรพรรณ มีสิน	งานฝีมือ (ถักหมวก ถักกระเป๋า)
	นายพีรศักดิ์ คุณวงษ์	จัดซุ้มดอกไม้ อาหาร
	นายคิด บุญคงเกิด	คนทรงเจ้า (รักษาคคน)

#### ๗.๔ สินค้าพื้นเมืองและของที่ระลึก

๑. ผลิตภัณฑ์จากรสสารจากก้านจาก จากเส้นพลาสติก เช่น ตะกร้า (หมู่ที่ ๒ กับหมู่ที่ ๖)
๒. ผลิตภัณฑ์จากคริสตัล (หมู่ที่ ๓)
๓. ไม้กวาดดอกหญ้า (ตามฤดูกาล) หมู่ที่ ๖,๒,๓
๔. อาหารทะเลสด (หมู่ที่ ๔ บ้านท่ากะหยง / ท่าเรือควนตุงกู หมู่ที่ ๓)
๕. ผลิตภัณฑ์สมุนไพรเพื่อสุขภาพ (หมู่ที่ ๒)
๖. เครื่องแกงตำมือ (หมู่ที่ ๒)
๗. กลุ่มเพาะเห็ดนางฟ้า (หมู่ที่ ๕)

#### ๘. ทรัพยากรธรรมชาติ

##### ๘.๑ น้ำ

น้ำสำหรับอุปโภคบริโภคได้จากแหล่งน้ำธรรมชาติ (ลำห้วย คลอง) และแหล่งน้ำที่สร้างขึ้น เช่น ระบบประปาผิวดิน ระบบประปาหมู่บ้าน อ่างเก็บน้ำ ฝาย บ่อน้ำตื้น บ่อบาดาล ฯ

##### ๘.๒ ป่าไม้

พื้นที่ป่าบางส่วนเป็นเขตป่าสงวนแห่งชาติ (อุทยานหาดเจ้าไหม) ยังเป็นป่าที่อุดมสมบูรณ์ เป็นแหล่งต้นน้ำ และยังมีพันธุ์ไม้หายาก เช่นต้นมันช้างยักษ์ ไม้ขาวดำ ฯลฯ

##### ๘.๓ ภูเขา

มีพื้นที่ภูเขา โดยเฉพาะในพื้นที่บ้านเขาพลู หมู่ที่ ๖ และบ้านควนตุงกู หมู่ที่ ๓ เช่นถ้ำโต๊ะแสง / เขาตีนแรด / เขาไม้แก้ว / เขาพลู

##### ๘.๔ ทรัพยากรธรรมชาติที่สำคัญขององค์กรปกครองส่วนท้องถิ่น

ทรัพยากรธรรมชาติที่สำคัญที่ตำบลบางสัก มีสภาพพื้นที่และสภาพของดินเหมาะสำหรับการทำ การเกษตร ทรัพยากรป่าไม้ยังเป็นป่าที่อุดมสมบูรณ์ เป็นป่าชั้น เป็นป่าต้นน้ำ บางพื้นที่เหมาะสมกับการ จัดทำฝาย / อ่างกักเก็บน้ำ สำหรับอุปโภคบริโภคและใช้ในการเกษตร สำหรับทรัพยากรชายฝั่ง ยังคงมีป่าโกงกาง ป่าชายเลนที่สมบูรณ์ เป็นที่อยู่อาศัยสัตว์น้ำนานาพันธุ์ มีความสมดุล ทางทรัพยากรธรรมชาติ

## ส่วนที่ ๒ ยุทธศาสตร์องค์กรปกครองส่วนท้องถิ่น

### ๑. ความสัมพันธ์ระหว่างแผนพัฒนาระดับมหภาค

#### ๑.๑ แผนยุทธศาสตร์ชาติ ๒๐ ปี

ยุทธศาสตร์ชาติระยะ ๒๐ ปี (พ.ศ.๒๕๖๑-๒๕๘๐) เป็นกรอบการพัฒนาในระยะยาวเพื่อให้บรรลุวิสัยทัศน์การพัฒนาประเทศ ดังนี้ “ประเทศมีความมั่นคง มั่งคั่ง ยั่งยืน เป็นประเทศที่พัฒนาแล้ว ด้วยการพัฒนาตามปรัชญาเศรษฐกิจพอเพียง” นำไปสู่การพัฒนาให้คนไทยมีความสุข และตอบสนองต่อการบรรลุซึ่งผลประโยชน์แห่งชาติ ในการพัฒนาคุณภาพชีวิต สร้างรายได้ระดับสูงเป็นประเทศพัฒนาแล้ว และสร้างความสุขของคนไทย สังคมมีความมั่นคง เสมอภาคและเป็นธรรมประเทศสามารถแข่งขันได้ในระบบเศรษฐกิจ ประกอบด้วย ๖ ยุทธศาสตร์ ได้แก่ (๑) ยุทธศาสตร์ด้านความมั่นคง (๒) ยุทธศาสตร์ด้านการสร้างความสามารถในการแข่งขัน (๓) ยุทธศาสตร์การพัฒนาและเสริมสร้างศักยภาพคน (๔) ยุทธศาสตร์ด้านการสร้างโอกาสความเสมอภาคและเท่าเทียมกันทางสังคม (๕) ยุทธศาสตร์ด้านการสร้างการเติบโตบนคุณภาพชีวิตที่เป็นมิตรกับสิ่งแวดล้อม และ (๖) ยุทธศาสตร์ด้านการปรับสมดุลและพัฒนาระบบการบริหารจัดการภาครัฐ

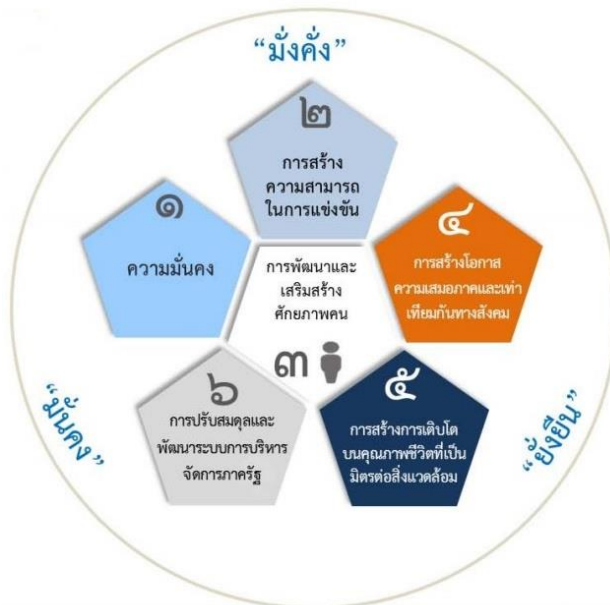

#### ความมั่นคง

- การมีความมั่นคงปลอดภัย จากภัยและการเปลี่ยนแปลง ทั้งภายในประเทศและภายนอกประเทศในทุกระดับ ทั้งระดับประเทศ สังคม ชุมชน ครอบครัว และปัจเจกบุคคล และมีความมั่นคงในทุกมิติ ทั้งมิติเศรษฐกิจ สังคม สิ่งแวดล้อม และการเมือง
- ประเทศ มีความมั่นคงในเอกราชและอธิปไตย มีสถาบันชาติ ศาสนา พระมหากษัตริย์ที่เข้มแข็งเป็นศูนย์กลางและเป็นที่ยึดเหนี่ยวจิตใจของประชาชน ระบบการเมืองที่มั่นคงเป็นกลไกที่นำไปสู่การบริหารประเทศที่ต่อเนื่องและโปร่งใสตามหลักธรรมาภิบาล
- สังคม มีความปรองดองและความสามัคคี สามารถนีกกำลังเพื่อพัฒนาประเทศ ชุมชน มีความเข้มแข็ง ครอบครัว มีความอบอุ่น
- ประชาชน มีความมั่นคงในชีวิต มีงานและรายได้ที่มั่นคงพอเพียงกับการดำรงชีวิต มีที่อยู่อาศัยและความปลอดภัยในชีวิตและทรัพย์สิน
- ฐานทรัพยากรและสิ่งแวดล้อม มีความมั่นคงของอาหาร พลังงาน และน้ำ

#### ความมั่งคั่ง

- ประเทศไทยมีการขยายตัวของเศรษฐกิจอย่างต่อเนื่อง ยกกระดับเป็นประเทศในกลุ่มประเทศรายได้สูง ความเหลื่อมล้ำของการพัฒนาลดลง ประชากรได้รับผลประโยชน์จากการพัฒนาอย่างเท่าเทียมกันมากขึ้น
- เศรษฐกิจมีความสามารถในการแข่งขันสูง สามารถสร้างรายได้ทั้งจากภายในและภายนอกประเทศ สร้างฐานเศรษฐกิจและสังคมแห่งอนาคต และเป็นจุดสำคัญของการเชื่อมโยงในภูมิภาค ทั้งการคมนาคมขนส่ง การผลิตการค้า การลงทุน และการทำธุรกิจ มีบทบาทสำคัญในระดับภูมิภาคและระดับโลก เกิดสายสัมพันธ์ทางเศรษฐกิจและการค้าอย่างมีพลัง
- ความสมบูรณ์ในทุนที่จะสามารถสร้างการพัฒนาต่อเนื่อง ได้แก่ ทุนมนุษย์ ทุนทางปัญญา ทุนทางการเงิน ทุนที่เป็นเครื่องมือเครื่องจักร ทุนทางสังคม และทุนทรัพยากรธรรมชาติและสิ่งแวดล้อม

### ความยั่งยืน

- การพัฒนาที่สามารถสร้างความเจริญ รายได้ และคุณภาพชีวิตของประชาชนให้เพิ่มขึ้นอย่างต่อเนื่อง ซึ่งเป็นการเจริญเติบโตของเศรษฐกิจที่ไม่ใช้ทรัพยากรธรรมชาติเกินพอดี ไม่สร้างมลภาวะต่อสิ่งแวดล้อมจนเกินความสามารถในการรองรับและเยียวยาของระบบนิเวศน์
- การผลิตและการบริโภคเป็นมิตรกับสิ่งแวดล้อม และสอดคล้องกับกฎระเบียบของประชาคมโลก ซึ่งเป็นที่ยอมรับร่วมกัน ความอุดมสมบูรณ์ของทรัพยากรธรรมชาติและสิ่งแวดล้อมมีคุณภาพดีขึ้น คนมีความรับผิดชอบต่อสังคม มีความเอื้ออาทร เสียสละเพื่อผลประโยชน์ส่วนรวม
- มุ่งประโยชน์ส่วนรวมอย่างยั่งยืน ให้ความสำคัญกับการมีส่วนร่วมของประชาชนทุกภาคส่วน เพื่อการพัฒนาในทุกระดับอย่างสมดุล มีเสถียรภาพ และยั่งยืน
- ประชาชนทุกภาคส่วนในสังคม ยึดถือและปฏิบัติตามปรัชญาของเศรษฐกิจพอเพียง

### ยุทธศาสตร์การพัฒนา

#### ๑. ยุทธศาสตร์ด้านความมั่นคง

- ๑) เสริมสร้างความมั่นคงของสถาบันหลักและการปกครองระบอบประชาธิปไตยอันมีพระมหากษัตริย์ทรงเป็นประมุข
- ๒) ปฏิรูปกลไกการบริหารประเทศและพัฒนาความมั่นคงทางการเมือง ขจัดคอร์รัปชัน สร้างความเชื่อมั่นในกระบวนการยุติธรรม
- ๓) การรักษาความมั่นคงภายในและความสงบเรียบร้อยภายใน ตลอดจนการบริหารจัดการความมั่นคงชายแดนและชายฝั่งทะเล
- ๔) การพัฒนาระบบ กลไก มาตรการและความร่วมมือระหว่างประเทศทุกระดับ และรักษาคุณภาพความสัมพันธ์กับประเทศมหาอำนาจ เพื่อป้องกันและแก้ไขปัญหาความมั่นคงรูปแบบใหม่
- ๕) การพัฒนาเสริมสร้างศักยภาพการป้องกันประเทศ การรักษาความสงบเรียบร้อยภายในประเทศ สร้างความร่วมมือกับประเทศเพื่อนบ้านและมิตรประเทศ
- ๖) การพัฒนาระบบการเตรียมพร้อมแห่งชาติและระบบบริหารจัดการภัยพิบัติ รักษาความมั่นคงของฐานทรัพยากรธรรมชาติสิ่งแวดล้อม
- ๗) การปรับกระบวนการทำงานของกลไกที่เกี่ยวข้องจากแนวตั้งสู่แนวระนาบมากขึ้น

#### ๒. ยุทธศาสตร์ด้านการสร้างความสามารถในการแข่งขัน

- ๑) การพัฒนาสมรรถนะทางเศรษฐกิจ ส่งเสริมการค้าการลงทุน พัฒนาสู่ชาติการค้า
- ๒) การพัฒนาภาคการผลิตและการบริการ เสริมสร้างฐานการผลิตเข้มแข็ง ยั่งยืน และส่งเสริมเกษตรกรรายย่อยสู่เกษตรยั่งยืนเป็นมิตรกับสิ่งแวดล้อม

- ๓) การพัฒนาผู้ประกอบการและเศรษฐกิจชุมชน พัฒนาทักษะผู้ประกอบการ ยกกระดับผลิตภาพแรงงานและพัฒนา SMEs สู่อุตสาหกรรม
- ๔) การพัฒนาพื้นที่เศรษฐกิจพิเศษและเมือง พัฒนาเขตเศรษฐกิจพิเศษชายแดนและพัฒนา ระบบเมืองศูนย์กลางความเจริญ
- ๕) การลงทุนพัฒนาโครงสร้างพื้นฐาน ด้านการขนส่ง ความมั่นคงและพลังงาน ระบบเทคโนโลยีสารสนเทศและการวิจัยและพัฒนา
- ๖) การเชื่อมโยงกับภูมิภาคและเศรษฐกิจโลก สร้างความเป็นหุ้นส่วนการพัฒนา กับนานาชาติ ประเทศ ส่งเสริมให้ไทยเป็นฐานของการประกอบธุรกิจ ฯลฯ

**๓. ยุทธศาสตร์การพัฒนาและเสริมสร้างศักยภาพคน**

- ๑) พัฒนาศักยภาพคนตลอดช่วงชีวิต
- ๒) การยกระดับการศึกษาและการเรียนรู้ให้มีคุณภาพเท่าเทียมและทั่วถึง
- ๓) ปลุกฝังระเบียบวินัย คุณธรรม จริยธรรม ค่านิยมที่พึงประสงค์
- ๔) การสร้างเสริมให้คนมีสุขภาพที่ดี
- ๕) การสร้างความอยู่ดีมีสุขของครอบครัวไทย

**๔. ยุทธศาสตร์ด้านการสร้างโอกาสความเสมอภาคและเท่าเทียมกันทางสังคม**

- ๑) สร้างความมั่นคงและการลดความเหลื่อมล้ำทางเศรษฐกิจและสังคม
- ๒) พัฒนาระบบบริการและระบบบริหารจัดการสุขภาพ
- ๓) มีสภาพแวดล้อมและนวัตกรรมที่เอื้อต่อการดำรงชีวิตในสังคมสูงวัย
- ๔) สร้างความเข้มแข็งของสถาบันทางสังคม ทunesทางวัฒนธรรมและความเข้มแข็งของชุมชน
- ๕) พัฒนาการสื่อสารมวลชนให้เป็นกลไกในการสนับสนุนการพัฒนา

**๕. ยุทธศาสตร์ด้านการสร้างการเติบโตบนคุณภาพชีวิตที่เป็นมิตรกับสิ่งแวดล้อม**

- ๑) จัดระบบอนุรักษ์ ฟื้นฟูและป้องกันการทำลายทรัพยากรธรรมชาติ
- ๒) วางระบบบริหารจัดการน้ำให้มีประสิทธิภาพทั้ง ๒๕ ลุ่มน้ำ เน้นการปรับระบบการบริหารจัดการอุทกภัยอย่างบูรณาการ
- ๓) การพัฒนาและใช้พลังงานที่เป็นมิตรกับสิ่งแวดล้อม
- ๔) การพัฒนาเมืองอุตสาหกรรมเชิงนิเวศและเมืองที่เป็นมิตรกับสิ่งแวดล้อม
- ๕) การร่วมลดปัญหาโลกร้อนและปรับตัวให้พร้อมกับการเปลี่ยนแปลงสภาพภูมิอากาศ

- ๖) การใช้เครื่องมือทางเศรษฐศาสตร์และนโยบายการคลังเพื่อสิ่งแวดล้อม

**๖. ยุทธศาสตร์ด้านการปรับสมดุลและพัฒนาระบบการบริหารจัดการภาครัฐ**

- ๑) การปรับปรุงโครงสร้าง บทบาท ภารกิจของหน่วยงานภาครัฐ ให้มีขนาดที่เหมาะสม
- ๒) การวางระบบบริหารราชการแบบบูรณาการ
- ๓) การพัฒนาระบบบริหารจัดการกำลังคนและพัฒนาบุคลากรภาครัฐ
- ๔) การต่อต้านการทุจริตและประพฤติมิชอบ
- ๕) การปรับปรุงกฎหมายและระเบียบต่างๆ
- ๖) ให้ทันสมัย เป็นธรรมและเป็นสากล
- ๗) พัฒนาระบบการให้บริการประชาชนของหน่วยงานภาครัฐ
- ๘) ปรับปรุงการบริหารจัดการรายได้และรายจ่ายของภาครัฐ

**๑.๒ แผนพัฒนาเศรษฐกิจและสังคมแห่งชาติ ฉบับที่ ๑๒**



แผนพัฒนาฯ ฉบับที่ ๑๒ เป็นแผนพัฒนาประเทศในระยะ ๕ ปี (พ.ศ.๒๕๖๐-๒๕๖๔) ซึ่งแปลงยุทธศาสตร์ชาติระยะ ๒๐ ปี (พ.ศ.๒๕๖๑-พ.ศ.๒๕๘๐) สู่การปฏิบัติอย่างเป็นรูปธรรม ดังนั้น ทิศทางการพัฒนาของแผนพัฒนาฯ ฉบับที่ ๑๒ จึงมุ่งเตรียมความพร้อมและวางรากฐานในการยกระดับประเทศไทยให้เป็นประเทศที่พัฒนาแล้ว มีความมั่นคง มั่งคั่ง ยั่งยืน ด้วยการพัฒนาตามปรัชญาของเศรษฐกิจพอเพียง โดยมีกรอบวิสัยทัศน์และเป้าหมายอนาคตประเทศไทยในปี ๒๕๗๙ ซึ่งกำหนดไว้ในยุทธศาสตร์ชาติระยะ ๒๐ ปี เป็นกรอบที่แผนพัฒนาฯ ฉบับที่ ๑๒ มุ่งตอบสนองวัตถุประสงค์และเป้าหมายการพัฒนาที่กำหนดภายใต้ระยะเวลา ๕ ปี ต่อจากนี้ไปพิจารณาจากการประเมินสภาพแวดล้อมการพัฒนาทั้งจากภายนอกและภายในประเทศที่บ่งชี้ถึงจุดแข็งและจุดอ่อนของประเทศและการสะท้อนถึงโอกาสและความเสี่ยงในการที่จะผลักดันขับเคลื่อนให้การพัฒนาในด้านต่างๆ บรรลุผลได้ในระยะเวลา ๕ ปีแรกของยุทธศาสตร์ชาติระยะ ๒๐ ปี ทั้งนี้โดยได้คำนึงถึงการต่อยอดให้เกิดผลสัมฤทธิ์อย่างต่อเนื่องภายใต้แผนพัฒนาฯ ฉบับต่อไป ดังนั้น การพัฒนาประเทศในระยะแผนพัฒนาฯ ฉบับที่ ๑๒ จึงกำหนดวัตถุประสงค์และยุทธศาสตร์การพัฒนาได้ ดังนี้

#### ◆ วัตถุประสงค์

๑. เพื่อวางรากฐานให้คนไทยเป็นคนที่สมบูรณ์ มีคุณธรรมจริยธรรม มีระเบียบวินัยค่านิยมที่ดี มีจิตสาธารณะและมีความสุข โดยมีสุขภาพและสุขภาพที่ดี ครอบครัวอบอุ่น ตลอดจนเป็นคนเก่งที่มีทักษะความรู้ความสามารถและพัฒนาตนเองได้ต่อเนื่องตลอดชีวิต
๒. เพื่อให้คนไทยมีความมั่นคงทางเศรษฐกิจและสังคม ได้รับความเป็นธรรมในการเข้าถึงทรัพยากรและบริการทางสังคมที่มีคุณภาพ ผู้ด้อยโอกาสได้รับการพัฒนาศักยภาพ รวมทั้งชุมชนมีความเข้มแข็งพึ่งพาตนเองได้
๓. เพื่อให้เศรษฐกิจเข้มแข็ง แข่งขันได้ มีเสถียรภาพ และมีความยั่งยืน สร้างความเข้มแข็งของฐานการผลิตและบริการเดิมและขยายฐานใหม่ โดยการใช้นวัตกรรมที่เข้มข้นมากขึ้น สร้างความเข้มแข็งของเศรษฐกิจฐานราก และสร้างความมั่นคงทางพลังงาน อาหารและน้ำ
๔. เพื่อรักษาและฟื้นฟูทรัพยากรธรรมชาติและคุณภาพสิ่งแวดล้อมให้สามารถสนับสนุนการเติบโตที่เป็นมิตรกับสิ่งแวดล้อมและการมีคุณภาพชีวิตที่ดีของประชาชน
๕. เพื่อให้การบริหารราชการแผ่นดินมีประสิทธิภาพ โปร่งใส ทันสมัย และมีการทำงานเชิงบูรณาการของภาคีการพัฒนา
๖. เพื่อให้การกระจายความเจริญไปสู่ภูมิภาคโดยการพัฒนาภาคและเมืองเพื่อรองรับการพัฒนายกระดับฐานการผลิตและบริการเดิมและขยายฐานการผลิตและบริการใหม่
๗. เพื่อผลักดันให้ประเทศไทยมีความเชื่อมโยง (Connectivity) กับประเทศต่างๆ ทั้งในระดับอนุภูมิภาค ภูมิภาค และนานาชาติได้อย่างสมบูรณ์และมีประสิทธิภาพ รวมทั้งให้ประเทศไทยมีบทบาทนำและสร้างสรรค์ในด้านการค้า การบริการ และการลงทุนภายใต้กรอบความร่วมมือต่างๆ ทั้งในระดับอนุภูมิภาค ภูมิภาค และโลก

#### ◆ ยุทธศาสตร์การพัฒนา

##### ยุทธศาสตร์ที่ ๑ : การเสริมสร้างและพัฒนาศักยภาพทุนมนุษย์

เป็นการพัฒนาศักยภาพคนใหม่มีทักษะ ความรู้และความสามารถในการดำรงชีวิตอย่างมีคุณค่า ปรับเปลี่ยนค่านิยมให้คนไทยมีคุณธรรม จริยธรรม มีวินัย จิตสาธารณะ และพฤติกรรม ยกระดับคุณภาพการศึกษาและการเรียนรู้ตลอดชีวิต

##### ยุทธศาสตร์ที่ ๒ : การสร้างความเป็นธรรมและลดความเหลื่อมล้ำในสังคม

มุ่งเน้นการเปิดโอกาสให้กลุ่มเป้าหมายประชากรร้อยละ 40 ที่มีรายได้ต่ำสุด กระจายการให้บริการภาครัฐทั้งด้านการศึกษา สาธารณสุข และสวัสดิการที่มีคุณภาพ เสริมสร้างศักยภาพ ชุมชน พัฒนาเศรษฐกิจชุมชน และการสร้างความเข้มแข็งการเงินฐานราก

**ยุทธศาสตร์ที่ ๓ : การสร้างความเข้มแข็งทางเศรษฐกิจและแข่งขันได้อย่างยั่งยืน**

มุ่งให้ความสำคัญกับการเสริมสร้างและพัฒนาขีดความสามารถในการแข่งขันของ ภาคการผลิตและบริการ บริหารจัดการเศรษฐกิจส่วนรวมทั้งการคลังและการเงิน

**ยุทธศาสตร์ที่ ๔ : การเติบโตที่เป็นมิตรกับสิ่งแวดล้อมเพื่อการพัฒนาอย่างยั่งยืน**

ให้ความสำคัญกับการแก้ไขปัญหาวิกฤตสิ่งแวดล้อม ส่งเสริมการผลิตและการบริโภค ที่เป็นมิตรกับสิ่งแวดล้อม เพิ่มประสิทธิภาพการบริหารจัดการทรัพยากรน้ำ และรักษาฟื้นฟูทรัพยากรธรรมชาติ สร้างสมดุลของการอนุรักษ์และใช้ประโยชน์

**ยุทธศาสตร์ที่ ๕ : การเสริมสร้างความมั่นคงแห่งชาติเพื่อการพัฒนาประเทศ**

**สู่ความมั่นคงและยั่งยืน**

ให้ความสำคัญกับการรักษาความมั่นคงภายใน เสริมสร้างศักยภาพการป้องกัน ประเทศ และส่งเสริมความร่วมมือกับต่างประเทศด้านความมั่นคง

**ยุทธศาสตร์ที่ ๖ : การบริหารจัดการในภาครัฐ การป้องกันการทุจริตประพฤติมิชอบ**

**และธรรมาภิบาลในสังคมไทย**

ปรับปรุงโครงสร้างหน่วยงาน บทบาท ภารกิจและคุณภาพบุคลากรภาครัฐ ปรับปรุง กระบวนการงบประมาณ และสร้างกลไกในการติดตามตรวจสอบการเงินการคลังภาครัฐ เพิ่มประสิทธิภาพ และยกระดับการให้บริการสาธารณะให้ได้มาตรฐานสากล

**ยุทธศาสตร์ที่ ๗ : การพัฒนาโครงสร้างพื้นฐานและระบบโลจิสติกส์**

พัฒนาระบบรถไฟให้เป็นโครงข่ายหลักในการเดินทางและขนส่งของประเทศ พัฒนา และยกระดับมาตรฐานระบบการบริหารจัดการโลจิสติกส์และโซ่อุปทานให้ได้มาตรฐานสากล จัดหาพลังงานให้ เพียงพอและสร้างความมั่นคงในการผลิตพลังงาน

**ยุทธศาสตร์ที่ ๘ : การพัฒนาวิทยาศาสตร์ เทคโนโลยี วิจัย และนวัตกรรม**

ให้ความสำคัญกับการพัฒนาผู้ประกอบการให้เป็นผู้ประกอบการทางเทคโนโลยี เร่ง ส่งเสริมการลงทุน วิจัยและพัฒนา และผลักดันสู่การใช้ประโยชน์ในเชิงพาณิชย์และเชิงสังคม

**ยุทธศาสตร์ที่ ๙ : การพัฒนาภาค เมือง และพื้นที่เศรษฐกิจ**

พัฒนาภาค เมือง และพื้นที่เศรษฐกิจเพื่อสร้างโอกาสทางเศรษฐกิจให้กระจาย ตัวอย่างทั่วถึง สอดคล้องกับทิศทางการพัฒนาประเทศ และเพื่อรองรับการเข้าสู่ประชาคมเศรษฐกิจอาเซียน

**ยุทธศาสตร์ที่ ๑๐ : ความร่วมมือระหว่างประเทศเพื่อการพัฒนา**

ส่งเสริมการลงทุนไทยในต่างประเทศ พัฒนาและส่งเสริมให้ไทยเป็นฐานของการ ประกอบธุรกิจ การบริการ และการลงทุนที่โดดเด่นในภูมิภาค พัฒนาความเชื่อมโยงด้านคมนาคม ขนส่ง โลจิสติกส์ และโทรคมนาคมในกรอบความร่วมมืออนุภูมิภาค

**๑.๓ แผนพัฒนาภาคใต้ / แผนพัฒนากลุ่มจังหวัด / แผนพัฒนาจังหวัด**

**แผนพัฒนาภาคใต้**

แนวคิดและทิศทางการพัฒนาภาคใต้ : ภาคใต้มีแหล่งท่องเที่ยวทางทะเลที่มีชื่อเสียงระดับโลก และ แหล่งท่องเที่ยวที่มีศักยภาพสามารถสร้างรายได้ให้กับภาคทั้งพื้นที่ตอนในและชายฝั่งทะเลทั้งสองด้าน รวมทั้ง มีระบบนิเวศฝั่งที่เป็นแหล่งเพาะพันธุ์สัตว์น้ำตามธรรมชาติและเหมาะกับการเพาะเลี้ยงสัตว์น้ำชายฝั่ง ในขณะที่

ที่การผลิตภาคเกษตร ได้แก่ ยางพาราและปาล์มน้ำมันซึ่งเป็นแหล่งผลิตและแปรรูปที่สำคัญของประเทศยังเป็นแบบทั่วไป

นอกจากนี้ ภาคใต้มีความได้เปรียบด้านสภาพที่ตั้งทางภูมิศาสตร์ที่อยู่ใกล้เส้นทางการค้าโลก สามารถเชื่อมโยงการพัฒนาทั้งพื้นที่ภาคอื่นๆ ของประเทศ รวมทั้งภูมิภาคเอเชียใต้และเอเชียตะวันออก ดังนั้น การพัฒนาภาคใต้ควรพัฒนาการท่องเที่ยวให้เป็นมาตรฐานสากลเพื่อรักษาความมีชื่อเสียงของแหล่งท่องเที่ยวระดับโลกพร้อมกับการพัฒนาแหล่งท่องเที่ยวที่มีศักยภาพให้เป็นที่รู้จักในระดับนานาชาติ ใช้เทคโนโลยีและนวัตกรรมในการผลิตและแปรรูปภาคเกษตรควบคู่กับการอนุรักษ์ทรัพยากรธรรมชาติและสิ่งแวดล้อม รวมทั้งพัฒนาการเชื่อมโยงการค้า การลงทุน กับภูมิภาคต่างๆของโลก

### เป้าหมายเชิงยุทธศาสตร์

“ภาคใต้เป็นเมืองการท่องเที่ยวพหุวัฒนธรรมระดับโลก  
เป็นศูนย์กลางผลิตภัณฑยางพาราและปาล์มน้ำมันของประเทศ  
และเมืองเศรษฐกิจเชื่อมโยงการค้าการลงทุนกับภูมิภาคอื่นของโลก”

#### ♦ วัตถุประสงค์

๑. เพื่อพัฒนาการท่องเที่ยวของภาคใต้ให้เป็นแหล่งท่องเที่ยวคุณภาพระดับโลก
๒. เพื่อพัฒนาอุตสาหกรรมการแปรรูปยางพาราและปาล์มน้ำมันแห่งใหม่ของภาคและเป็นมิตรกับสิ่งแวดล้อม
๓. เพื่อพัฒนาสินค้าเกษตรและอุตสาหกรรมเกษตรตลอดจนห่วงโซ่คุณค่าและเป็นมิตรกับสิ่งแวดล้อม
๔. เพื่อพัฒนาโครงสร้างพื้นฐานสนับสนุนการท่องเที่ยว การพัฒนาเขตอุตสาหกรรมและการเชื่อมโยงการค้าโลก
๕. เพื่อพัฒนาพื้นที่เศรษฐกิจใหม่ที่ก่อให้เกิดการกระจายกิจกรรมทางเศรษฐกิจและสร้างโอกาสในการสร้างรายได้ให้แก่ชุมชน

#### ♦ ยุทธศาสตร์การพัฒนา

- ยุทธศาสตร์ที่ ๑ พัฒนาการท่องเที่ยวของภาคใต้ให้เป็นแหล่งท่องเที่ยวคุณภาพระดับโลก
- ยุทธศาสตร์ที่ ๒ พัฒนาอุตสาหกรรมการแปรรูปยางพาราและปาล์มน้ำมันแห่งใหม่  
ของประเทศ
- ยุทธศาสตร์ที่ ๓ พัฒนาการผลิตสินค้าเกษตรหลักของภาคและสร้างความเข้มแข็งสถาบัน  
เกษตรกร
- ยุทธศาสตร์ที่ ๔ พัฒนาโครงสร้างพื้นฐานสนับสนุนการท่องเที่ยว การพัฒนาเขตอุตสาหกรรม  
และการเชื่อมโยงการค้าโลก
- ยุทธศาสตร์ที่ ๕ อนุรักษ์ ป่าไม้ และบริหารจัดการทรัพยากรธรรมชาติและสิ่งแวดล้อมอย่าง  
เป็นระบบ เพื่อเป็นฐานการพัฒนาที่ยั่งยืน
- ยุทธศาสตร์ที่ ๖ พัฒนาพื้นที่ระเบียงเศรษฐกิจภาคใต้อย่างยั่งยืน

## ๒. แผนพัฒนากลุ่มจังหวัดภาคใต้ฝั่งอันดามัน

### วิสัยทัศน์ของกลุ่มภาคใต้ฝั่งอันดามัน

“การท่องเที่ยวที่มีคุณภาพระดับโลก บนฐานความเข้มแข็งของภาคเกษตรและชุมชนอย่างยั่งยืน”

### พันธกิจกลุ่มภาคใต้ฝั่งอันดามัน

๑. มุ่งเน้นการให้ความช่วยเหลือผู้ประกอบการด้านการท่องเที่ยว และธุรกิจที่เกี่ยวข้องกับการท่องเที่ยวทั้งระบบ โดยการพัฒนาทักษะ องค์ความรู้ และสร้างความเข้าใจในการดำเนินธุรกิจ เพื่อสร้างฐานความเข้มแข็งและมั่นคงทางธุรกิจ พร้อมรองรับต่อการเปลี่ยนแปลงของโลกทุกรูปแบบ

๒. มุ่งเน้นการบริหารจัดการด้านการท่องเที่ยวให้ได้มาตรฐานโดยยึดหลัก “สะดวก สะอาด ปลอดภัย” มุ่งสู่อันดามันเมืองอัจฉริยะและน่าอยู่ (Andaman Smart and Livable City) และส่งเสริมด้านการตลาด ประชาสัมพันธ์ พื้นที่การท่องเที่ยวให้กระจายไปสู่ชุมชนและท้องถิ่นอย่างทั่วถึง เพื่อยกระดับรายได้จากการท่องเที่ยว

๓. มุ่งเน้นการพัฒนาและเสริมสร้างความเข้มแข็งภาคการเกษตรตามหลักศาสตร์พระราชา เพื่อสร้างความมั่นคงทางอาหาร และความเข้มแข็งทางด้านอาชีพเกษตรกรรม สามารถสร้างรายได้ให้แก่เกษตรกรอย่างต่อเนื่องและยั่งยืน

๔. พัฒนาและเพิ่มศักยภาพทรัพยากรบุคคลทั้งภาคการท่องเที่ยวและเกษตร ให้ก้าวทันเทคโนโลยี และนำเทคโนโลยีมาใช้เพื่อยกระดับประสิทธิภาพ การทำงานให้สูงขึ้น นำไปสู่การขับเคลื่อนงานให้บรรลุตามวัตถุประสงค์

๕. บริหารจัดการทรัพยากรธรรมชาติสิ่งแวดล้อมเพื่อรักษาความสมดุลของระบบนิเวศ และรักษาความเป็นอัตลักษณ์ของอันดามัน

### เป้าประสงค์รวม

๑. เศรษฐกิจโดยรวมของกลุ่มจังหวัดภาคใต้ฝั่งอันดามัน พื้นที่จากสถานการณ์การแพร่ระบาดของโรคติดเชื้อไวรัสโคโรนา ๒๐๑๙ (COVID-๑๙) ทั้งผู้ประกอบการและประชาชนทั่วไปสามารถรักษาสถานะทางธุรกิจและประชาชนส่วนใหญ่มีงานทำ

๒. มีศักยภาพและขีดความสามารถในการแข่งขันสูงทั้งด้านการท่องเที่ยวและภาคเกษตร เพื่อสร้างรายได้และขับเคลื่อนเศรษฐกิจ

๓. ชุมชนมีความเข้มแข็ง ประชาชนมีความมั่นคงในคุณภาพชีวิตที่ดี

๔. บุคลากรด้านการท่องเที่ยวและภาคเกษตรได้รับการพัฒนาให้มีศักยภาพเพิ่มขึ้น

๕. มีระบบการบริหารจัดการทรัพยากรธรรมชาติและสิ่งแวดล้อมที่ดี กิจกรรมที่เป็นมิตรกับสิ่งแวดล้อม เพื่อคงความอุดมสมบูรณ์อย่างยั่งยืน

๖. มีการอนุรักษ์ประเพณีและวัฒนธรรมอันทรงคุณค่าให้คงความเป็นอัตลักษณ์แห่งอันดามัน

๗. มุ่งสู่ความเป็นอันดามันเมืองอัจฉริยะและน่าอยู่ (Andaman Smart and Livable City)

### ประเด็นการพัฒนา/ยุทธศาสตร์การพัฒนาของกลุ่มจังหวัดภาคใต้ฝั่งอันดามัน

๑. พัฒนาคุณภาพด้านการท่องเที่ยวให้มีมาตรฐานอย่างยั่งยืน

๒. พัฒาระบบและสร้างมูลค่าเพิ่มให้สินค้าภาคเกษตร ประมง และปศุสัตว์ ที่มีศักยภาพในพื้นที่เพื่อให้ชุมชนเกิดความเข้มแข็งอย่างยั่งยืน

๓. เสริมสร้างและพัฒนาศักยภาพทุนมนุษย์เพื่อนำไปสู่การพัฒนาที่ยั่งยืน

### ๓. แผนพัฒนาจังหวัดตั้ง

แผนพัฒนาจังหวัดตั้ง พ.ศ. ๒๕๖๑-๒๕๖๕ ฉบับทบทวน ปี พ.ศ. ๒๕๖๔ ได้กำหนดยุทธศาสตร์และเป้าหมายที่จะต้องบรรลุอย่างชัดเจนทั้งในมิติเศรษฐกิจ สังคม ทรัพยากรธรรมชาติและสิ่งแวดล้อม โดยยึดคนเป็นศูนย์กลางของการพัฒนาและให้ความสำคัญอย่างยิ่งกับการสร้างกระบวนการมีส่วนร่วมของทุกภาคส่วนในทุกมิติอย่างบูรณาการและเป็นองค์รวม โดยกำหนดวิสัยทัศน์ พันธกิจ ประเด็นยุทธศาสตร์ของจังหวัดตั้งไว้ดังนี้

### วิสัยทัศน์ของจังหวัดตั้ง

## " เมืองแห่งคุณภาพชีวิตที่ดีและยั่งยืน "

### พันธกิจของจังหวัดตรัง

๑. มุ่งสร้างศักยภาพทางเศรษฐกิจด้านเกษตรกรรม อุตสาหกรรม และการท่องเที่ยว ให้มีความมั่นคงและมีความรับผิดชอบต่อสังคม
๒. พัฒนาสังคม การศึกษา และคุณภาพชีวิตของประชาชนให้มีความมั่นคง สามารถดำรงชีวิตได้อย่างมีคุณภาพ
๓. บริหารจัดการทรัพยากรธรรมชาติให้ยั่งยืนและสร้างสิ่งแวดล้อมที่ดีบนความหลากหลายทางชีวภาพ
๔. ส่งเสริมการขับเคลื่อนการพัฒนาตามปรัชญาเศรษฐกิจพอเพียงในทุกภาคส่วน
๕. เสริมสร้างธรรมาภิบาลในการบริหารจัดการภาครัฐ

### เป้าประสงค์รวม

๑. เศรษฐกิจของจังหวัดขยายตัวอย่างมั่นคงและยั่งยืน
๒. ยกระดับคุณภาพชีวิตของประชาชน สร้างความเข้มแข็งทางสังคมและส่งเสริมการศึกษาเรียนรู้อย่างมีคุณภาพ
๓. ฐานทรัพยากรธรรมชาติมีความสมบูรณ์และมีสิ่งแวดล้อมดี ตลอดจนมีการบริหารจัดการแบบบูรณาการ

### ประเด็นยุทธศาสตร์การพัฒนาจังหวัด (ตามลำดับความสำคัญ)

๑. สร้างฐานเศรษฐกิจของจังหวัดด้านเกษตรกรรมและอุตสาหกรรมที่มั่นคงและยั่งยืน
๒. ส่งเสริมและพัฒนากการท่องเที่ยวเชิงนิเวศน์ให้มีคุณภาพเพื่อสร้างรายได้ให้เติบโตอย่างต่อเนื่อง
๓. เสริมสร้างความมั่นคงทางสังคม พัฒนาคูณภาพชีวิตและการศึกษาเรียนรู้อย่างมีคุณภาพ
๔. บริหารจัดการทรัพยากรธรรมชาติและสิ่งแวดล้อมอย่างเหมาะสมกับชุมชน/พื้นที่ และมีความยั่งยืน

## ๕. เป้าประสงค์และกลยุทธ์ของแต่ละประเด็นยุทธศาสตร์

### ประเด็นยุทธศาสตร์ที่ ๑. สร้างฐานเศรษฐกิจของจังหวัดด้านเกษตรกรรมและอุตสาหกรรมที่มั่นคงและยั่งยืน

#### เป้าประสงค์

๑. รายได้จากการเกษตรเพิ่มขึ้น
๒. ผลผลิตทางอุตสาหกรรมและการเกษตรมีมูลค่าเพิ่มขึ้น

#### แนวทางการพัฒนา

๑. พัฒนาการผลิตและการเกษตรที่สำคัญโดยเน้นเกษตรปลอดภัย เพื่อขับเคลื่อนสู่เกษตรอินทรีย์
๒. แก้ไขปัญหาการจัดการน้ำอย่างเป็นระบบ
๓. ส่งเสริมเศรษฐกิจฐานรากให้มั่นคงตามแนวคิดเศรษฐกิจพอเพียง
๔. ส่งเสริมและพัฒนากการตลาดและแปรรูปสินค้าเกษตรที่สำคัญ
๕. ส่งเสริมธุรกิจขนาดกลาง ขนาดย่อม วิสาหกิจชุมชน และผู้ผลิตชุมชน
๖. สร้างขีดความสามารถในการแข่งขันทางการค้าและการพาณิชย์

### ประเด็นยุทธศาสตร์ที่ ๒. ส่งเสริมและพัฒนากการท่องเที่ยวเชิงนิเวศน์ให้มีคุณภาพเพื่อสร้างรายได้ให้เติบโตอย่างต่อเนื่อง

#### เป้าประสงค์

๑. รายได้จากการท่องเที่ยวเพิ่มขึ้น
๒. ส่งเสริมการท่องเที่ยวให้ได้มาตรฐาน

#### แนวทางการพัฒนา

๑. ส่งเสริมการพัฒนาแหล่งท่องเที่ยวสู่มาตรฐานกรมการท่องเที่ยวแบบมีส่วนร่วม

๒. พัฒนาโครงสร้างพื้นฐานและสิ่งอำนวยความสะดวกเพื่อเชื่อมโยงแหล่งท่องเที่ยว
๓. พัฒนาผลิตภัณฑ์และบริการด้านการท่องเที่ยวให้ได้มาตรฐาน
๔. ส่งเสริมการตลาดและการประชาสัมพันธ์ด้านการท่องเที่ยวอย่างเป็นระบบ

**ประเด็นยุทธศาสตร์ที่ ๓. เสริมสร้างความมั่นคงทางสังคม พัฒนาคุณภาพชีวิตและการศึกษา**

### **เรียนรู้อย่างมีคุณภาพ**

#### **เป้าประสงค์**

๑. ตั้งเป็นสังคมอยู่เย็นเป็นสุข
๒. ประชาชนมีรายได้และหลักประกันที่มั่นคง
๓. อัตราการตายด้วยโรคที่เป็นปัญหาสำคัญลดลง
๔. ประชาชนมีการศึกษาเรียนรู้ดีและมีคุณภาพ

#### **แนวทางการพัฒนา**

๑. เสริมสร้างสังคมคุณธรรม มีจิตสาธารณะครอบครัวอบอุ่น ชุมชนเข้มแข็งปลอดภัยและปลอดภัยเสพติด
๒. ส่งเสริมการจัดการเรียนรู้และใช้ภูมิปัญญาชาวบ้าน ในการขับเคลื่อนตำบลสร้างสุขให้ครบทุกพื้นที่ตำบล
๓. ส่งเสริมอาชีพและมั่นคงทางเศรษฐกิจแก่ผู้มีรายได้น้อย
๔. ส่งเสริมและพัฒนาคุณภาพชีวิตกลุ่มเป้าหมายทุกช่วงวัย รวมถึงแรงงานในระบบและนอกระบบ แรงงานผู้สูงอายุ และแรงงานคนพิการ ได้รับการคุ้มครองตามกฎหมายและมีคุณภาพชีวิตที่ดี
๕. ส่งเสริมการมีสุขภาวะที่ดีแบบองค์รวมและพัฒนาระบบบริการสุขภาพปฐมภูมิ เชื่อมโยงระดับทุติยภูมิและตติยภูมิ โดยการมีส่วนร่วมของชุมชนและท้องถิ่น
๖. พัฒนาการศึกษาระดับและแก้ไขปัญหาเด็กและเยาวชนแบบบูรณาการ

**ประเด็นยุทธศาสตร์ที่ ๔. บริหารจัดการทรัพยากรธรรมชาติและสิ่งแวดล้อมอย่างเหมาะสมกับ**

### **ชุมชน/พื้นที่ และมีความยั่งยืน**

#### **เป้าประสงค์**

๑. ทรัพยากรธรรมชาติมีความอุดมสมบูรณ์
๒. พัฒนาคนและแหล่งเรียนรู้ด้านทรัพยากรธรรมชาติสิ่งแวดล้อม และพลังงานเพื่อให้มีความพร้อมในการบริหารจัดการ
๓. การบริหารจัดการทรัพยากรธรรมชาติสิ่งแวดล้อม และพลังงานมีการบูรณาการอย่างมีประสิทธิภาพ

#### **แนวทางการพัฒนา**

๑. ป้องกันการบุกรุกทำลายป่าและส่งเสริมการปลูกป่าแบบบูรณาการ
๒. ส่งเสริมการอนุรักษ์ป่าต้นน้ำแม่น้ำลำคลอง ทรัพยากรทางทะเลและชายฝั่งโดยการมีส่วนร่วมของประชาชน
๓. ส่งเสริมการอนุรักษ์พลังงานและการใช้พลังงานทางเลือกเพื่อลดปัญหาสิ่งแวดล้อม
๔. บูรณาการความร่วมมือจากทุกภาคส่วนในการบริหารจัดการทรัพยากรธรรมชาติและสิ่งแวดล้อม

๕. สนับสนุนองค์กรปกครองส่วนท้องถิ่นและประชาชนในการจัดการขยะแบบบูรณาการและเป็นระบบ

๖. แก้ปัญหาการกัดเซาะริมตลิ่ง แม่น้ำ และชายฝั่ง

๗. อนุรักษ์ ป่าไม้ และคุ้มครองพะยูนและถิ่นที่อยู่อาศัย

**๑.๔ ยุทธศาสตร์การพัฒนาขององค์กรปกครองส่วนท้องถิ่นในเขตจังหวัด**

**วิสัยทัศน์การพัฒนาขององค์กรปกครองส่วนท้องถิ่นในเขตจังหวัดตรัง (พ.ศ.๒๕๖๖-๒๕๗๐)**

“เป็นองค์กรหลักในการประสานพัฒนาท้องถิ่นและชุมชน มุ่งเน้นการมีส่วนร่วมเชิงคุณภาพ สืบสานภูมิปัญญาสู่การพัฒนาเศรษฐกิจ สังคม สิ่งแวดล้อม และความสุขสู่ประชาชนอย่างยั่งยืน”

**ยุทธศาสตร์ขององค์กรปกครองส่วนท้องถิ่น**

**๑. ยุทธศาสตร์การพัฒนาด้านโครงสร้างพื้นฐานควบคู่กับการท่องเที่ยวเชิงอนุรักษ์**

**แนวทางพัฒนา**

๑. ก่อสร้าง ปรับปรุง บำรุงรักษา ถนน สะพาน ทางเท้า และท่าเทียบเรือ ขยายเขตและติดตั้งไฟฟ้าแสงสว่างสาธารณะ

๒. พัฒนาระบบจราจร

๓. พัฒนาและจัดหาแหล่งน้ำ เพื่ออุปโภคบริโภค

๔. พัฒนาระบบขนส่ง

๕. พัฒนางานวางผังเมือง

๖. ก่อสร้าง ปรับปรุงระบบคมนาคมสู่แหล่งท่องเที่ยว

๗. เพื่อศักยภาพการพัฒนาแหล่งท่องเที่ยวให้เป็นมารีน่าแห่งอันดามันและการท่องเที่ยวชุมชน

๘. การส่งเสริมความรู้ประเพณี และวัฒนธรรมท้องถิ่นสู่ชาวต่างชาติ ที่อยู่ในจังหวัดตรัง

๙. ส่งเสริมการท่องเที่ยวโดยชุมชน

ฯลฯ

**๒. ยุทธศาสตร์การพัฒนาด้านคุณภาพชีวิตและส่งเสริมการศึกษาเรียนรู้แบบองค์รวม**

**แนวทางพัฒนา**

๑. ส่งเสริมการจัดสวัสดิการและนันทนาการ

๒. ส่งเสริมสุขภาพอนามัยของประชาชน

๓. การรักษาความปลอดภัยในชีวิตและทรัพย์สินของประชาชน

๔. พัฒนาศักยภาพของบุคลากร

๕. ส่งเสริมและสนับสนุนการจัดเก็บข้อมูล การวิจัย การใช้ข้อมูลประชาสัมพันธ์

๖. การส่งเสริมการศึกษาของประชาชนทุกระดับ

๗. เพิ่มช่องทางในการรับรู้ข่าวสารให้แก่ประชาชน

ฯลฯ

**๓. ยุทธศาสตร์การพัฒนาและส่งเสริมการมีส่วนร่วมของประชาชนสู่ระดับฐานราก**

**แนวทางพัฒนา**

๑. ส่งเสริมการมีส่วนร่วมของประชาชน

๒. ส่งเสริมระบบป้องกันและบรรเทาสาธารณภัย
๓. พัฒนาระบบบริหารจัดการของหน่วยงาน
๔. สนับสนุนให้มีการประสานงานระหว่างองค์กรปกครองส่วนท้องถิ่น ประชาชนและชุมชน ฯลฯ

**๔. ยุทธศาสตร์การพัฒนาด้านอนุรักษ์พลังงานและการจัดการทรัพยากรธรรมชาติและสิ่งแวดล้อมอย่างยั่งยืน**

**แนวทางพัฒนา**

๑. สร้างจิตสำนึกและความตระหนักในการจัดการทรัพยากรธรรมชาติและสิ่งแวดล้อม
๒. ฝึกระวังและฟื้นฟูธรรมชาติและสิ่งแวดล้อม
๓. บำบัดและฟื้นฟูธรรมชาติและสิ่งแวดล้อม
๔. จัดระบบบำบัดน้ำเสีย
๕. บำบัดและจัดการขยะ
๖. ส่งเสริมและสร้างจิตสำนึกการอนุรักษ์พลังงาน

**๕. ยุทธศาสตร์การพัฒนาด้านการอนุรักษ์และส่งเสริมประเพณี วัฒนธรรม และภูมิปัญญาท้องถิ่น**

**แนวทางพัฒนา**

- ส่งเสริมศาสนา ศิลปวัฒนธรรมและประเพณีภูมิปัญญาท้องถิ่น

**๖. ยุทธศาสตร์การพัฒนาด้านการอยู่ดีมีสุขของท้องถิ่น**

**แนวทางพัฒนา**

๑. สนับสนุนและส่งเสริมเพื่อสร้างความเข้มแข็งให้กับเกษตรกรรายย่อยในภาคการเกษตรโดยใช้ปรัชญาเศรษฐกิจพอเพียง

๒. พัฒนาและส่งเสริมอาชีพให้กับประชาชน
๓. สนับสนุนการจัดบริการเพื่ออำนวยความสะดวกให้แก่ประชาชน
๔. สนับสนุนการพัฒนาเศรษฐกิจฐานราก
๕. ส่งเสริมการจัดการองค์ความรู้ เพื่อการพัฒนาชุมชนท้องถิ่นอย่างยั่งยืน

**๗. ยุทธศาสตร์การพัฒนาด้านการเมือง การบริหาร และการพัฒนาบุคลากรของท้องถิ่น**

**แนวทางพัฒนา**

- สนับสนุนการพัฒนาองค์กรปกครองส่วนท้องถิ่นตามแนวทางการบริหารจัดการที่ดี

**วิสัยทัศน์ พันธกิจ และยุทธศาสตร์การพัฒนาขององค์การบริหารส่วนจังหวัดตรัง**

**วิสัยทัศน์การพัฒนาองค์การบริหารส่วนจังหวัดตรัง**

การศึกษาก้าวไกล  
ใส่ใจโครงสร้างพื้นฐาน  
การเกษตรยั่งยืน



## การท่องเที่ยวเชิงอนุรักษ์ คนมีคุณภาพ

### ยุทธศาสตร์การพัฒนาขององค์การบริหารส่วนจังหวัดตรัง

๑. ยุทธศาสตร์การพัฒนาด้านการศึกษา ศาสนา และศิลปวัฒนธรรม
๒. ยุทธศาสตร์การพัฒนาด้านโครงสร้างพื้นฐาน
๓. ยุทธศาสตร์การพัฒนาด้านเศรษฐกิจ
๔. ยุทธศาสตร์การพัฒนาด้านการท่องเที่ยว
๕. ยุทธศาสตร์การพัฒนาด้านสิ่งแวดล้อม การจัดการทรัพยากรธรรมชาติและพลังงาน
๖. ยุทธศาสตร์การพัฒนาด้านคุณภาพชีวิตและสังคม
๗. ยุทธศาสตร์การพัฒนาด้านการเมืองการบริหาร
๘. ยุทธศาสตร์การพัฒนาด้านการประสานแผนพัฒนาท้องถิ่น
๙. ยุทธศาสตร์การพัฒนาด้านทรัพยากรบุคคล

### เป้าประสงค์

๑. ประชาชนในจังหวัดได้รับการศึกษาและเรียนรู้ทุกระดับ
๒. ก่อสร้างบำรุงรักษา ถนน สะพาน ท่อระบายน้ำ ทำเทียบเรือ และพัฒนาสาธารณูปโภคให้ทั่วถึงทุกพื้นที่
๓. พัฒนาและส่งเสริมอาชีพให้แก่เกษตรกร
๔. เพิ่มประสิทธิภาพการท่องเที่ยวให้ทั่วถึงทุกพื้นที่
๕. ประชาชนมีสุขภพอนามัยแข็งแรง จัดสวัสดิการและนันทนาการให้แก่ประชาชน
๖. อนุรักษ์คุณธรรม จริยธรรม ประเพณี และวัฒนธรรมท้องถิ่น
๗. อนุรักษ์ทรัพยากรธรรมชาติและสิ่งแวดล้อมและพลังงาน
๘. ส่งเสริมการบริหารจัดการในชุมชน พัฒนาระบบป้องกันและบรรเทาสาธารณภัยโดยให้ประชาชนเข้ามามีส่วนร่วมในการดำเนินงาน
๙. สนับสนุนให้มีการประสานความร่วมมือระหว่างองค์กรปกครองส่วนท้องถิ่นในจังหวัด
๑๐. บุคลากรขององค์กรปกครองส่วนท้องถิ่นได้รับการพัฒนาองค์ความรู้อย่างทั่วถึง

### ๒ ยุทธศาสตร์ขององค์กรปกครองส่วนท้องถิ่น

#### ๒.๑ วิสัยทัศน์

“บางสักพัฒนา ประชาชนมีคุณภาพ ชีวิตที่ดีและมีส่วนร่วม น้อมนำปรัชญาเศรษฐกิจพอเพียง”

#### ๒.๒ ยุทธศาสตร์

- ยุทธศาสตร์ที่ ๑ : การพัฒนาด้านโครงสร้าง พื้นฐาน  
ยุทธศาสตร์ที่ ๒ : การพัฒนาคุณภาพชีวิตของประชาชน  
ยุทธศาสตร์ที่ ๓ : การบริหารจัดการทรัพยากรธรรมชาติและ สิ่งแวดล้อมและระบบนิเวศน่อย่างยั่งยืน  
ยุทธศาสตร์ที่ ๔ : การอนุรักษ์ พื้นฟูและสืบสานศิลปวัฒนธรรม จารีตประเพณีและภูมิปัญญาท้องถิ่น  
ยุทธศาสตร์ที่ ๕ : การพัฒนาการบริหารจัดการบ้านเมืองที่ดี

#### ๒.๓ เป้าประสงค์

๑. การคมนาคม มีความสะดวก รวดเร็ว ปลอดภัย ทันสมัย และได้มาตรฐาน ตลอดจนสามารถเชื่อมโยงไปยังภูมิภาคต่างๆ ได้อย่างสะดวก
๒. ระบบสาธารณูปโภคทั่วถึง และครอบคลุมพื้นที่ ได้มาตรฐาน
๓. การส่งเสริมการศึกษาของประชาชน ให้มีโอกาสได้รับการศึกษาที่ต่อเนื่อง
๔. ประชาชนมีอาชีพเสริม และมีรายได้ที่เพียงพอ
๕. ประชาชนมีสุขภาพที่ดีถ้วนหน้า
๖. อนุรักษ์พื้นที่พุทธศาสนารธรรมชาติและสิ่งแวดล้อมให้สมดุลและยั่งยืน
๗. อนุรักษ์พื้นที่ สืบสานศิลปะ ประเพณี วัฒนธรรม
๘. เป็นเมืองน่าอยู่ สวยงาม เป็นระเบียบ
๙. บุคลากรมีความรู้ความสามารถ ตรงตามสมรรถนะที่องค์กรต้องการ
๑๐. การบริหารจัดการภาครัฐที่มีประสิทธิภาพและประสิทธิผล
๑๑. การมีส่วนร่วมของประชาชนในการเข้าร่วมประชุมต่างๆ
๑๒. ส่งเสริมการพัฒนาตามหลักเศรษฐกิจพอเพียง

#### ๒.๔ ตัวชี้วัด

๑. จำนวนถนนที่เพิ่มขึ้นและได้รับการบำรุงรักษา
๒. จำนวนไฟฟ้าสาธารณ ระบบประปา ได้รับการก่อสร้าง/บำรุงรักษาและเพิ่มขึ้น
๓. ร้อยละของผู้รับบริการให้มีความพึงพอใจต่อการบริการ
๔. ร้อยละของระบบจราจรที่ได้รับการพัฒนาอย่างทั่วถึง
๕. ร้อยละจำนวนครัวเรือนที่ใช้น้ำจากระบบประปาหมู่บ้าน
๖. จำนวนที่เพิ่มขึ้นของประชาชนที่ได้รับการส่งเสริม สนับสนุน พัฒนาด้านการเกษตร
๗. ร้อยละของจำนวนประชากรที่ได้รับฝึกอบรมการประกอบอาชีพ
๘. ร้อยละที่เพิ่มขึ้นของจำนวนประชาชนที่เข้าร่วมกิจกรรม ส่งเสริมประเพณี ศาสนาและวัฒนธรรมท้องถิ่น
๙. ร้อยละของประชากรมีระบบบริการสุขภาพที่ดีมาตรฐานและทั่วถึง
๑๐. ร้อยละของจำนวนประชากรที่ได้รับการศึกษาต่อ ในสถาบันระดับที่สูงขึ้น
๑๑. ร้อยละของเด็ก สตรี คนชรา ผู้ด้อยโอกาส ที่ได้รับสวัสดิการอย่างทั่วถึง
๑๒. จำนวนที่เพิ่มขึ้นของโครงการ/กิจกรรม ที่จัดขึ้นเพื่อส่งเสริม พัฒนา เกี่ยวกับการรักษาความสงบเรียบร้อย
๑๓. จำนวนที่เพิ่มขึ้นของผู้เข้าร่วมกิจกรรมกีฬา นันทนาการและท่องเที่ยว
๑๔. จำนวนครัวเรือนที่เข้าร่วมกิจกรรมการกำจัดขยะมูลฝอยระดับครัวเรือน
๑๕. จำนวนบุคลากรของหน่วยงานที่ได้รับการส่งเสริมพัฒนาตรงตามสายงาน
๑๖. จำนวนงานให้บริการ การบริหารจัดการองค์กรที่มีประสิทธิภาพ โปร่งใส ตามหลักการบริหารกิจการบ้านเมืองที่ดีที่เพิ่มขึ้น
๑๗. ระดับความสำเร็จของชุมชนมีความเข้มแข็งและเป็นระเบียบเรียบร้อยขึ้น

#### ๒.๕ ค่าเป้าหมาย

๑. ก่อสร้างปรับปรุงและซ่อมบำรุงโครงสร้างพื้นฐานในเขตองค์การบริหารส่วนตำบลให้มีความสะดวกและมาตรฐาน เพื่อสนับสนุนยุทธศาสตร์ด้านอื่น ๆ ให้ประสบความสำเร็จ โดยเฉพาะอย่างยิ่งด้านคมนาคมขนส่ง ด้านความสงบเรียบร้อย และความสงบสุขของประชาชนและด้านเศรษฐกิจ
๒. สนับสนุนเสริมสร้างความเข้มแข็งของชุมชนทางเศรษฐกิจระดับบุคคล

ครอบครัวและชุมชนท้องถิ่น

๓. เสริมสร้างทักษะของคนภายในชุมชนทั้งทางด้านจิตใจ ด้านการศึกษา ด้านสุขภาพอนามัย ด้านสวัสดิการและสังคม ด้านสาธารณสุข ด้านกีฬา ให้มีคุณภาพและพึ่งพาตนเองได้

๔. พัฒนาระบบการจัดการสิ่งแวดล้อมอันพึงปรารถนาร่วมกันไม่ให้มีปัญหาภายในชุมชนซึ่งเป็นไปตามแนวทางยุทธศาสตร์พัฒนาจังหวัด

๕. สนับสนุนประชาชนทุกภาคส่วนให้มีส่วนร่วมในการพัฒนาและตรวจสอบการทำงานของภาครัฐและให้บรรลุแนวทางการดำเนินงาน ตามยุทธศาสตร์การบริหารราชการให้เป็นไปตามหลักการบริหารจัดการบ้านเมืองที่ดี

๖. บุคลากรได้รับการส่งเสริมและพัฒนาต่อเนื่องและทั่วถึง

## ๒.๖ กลยุทธ์

๑. พัฒนาโครงสร้างพื้นฐาน การคมนาคม ให้ครอบคลุมทั่วถึง

๒. พัฒนาและปรับปรุงแหล่งน้ำเพื่อการอุปโภค บริโภค และการเกษตร

๓. ส่งเสริมการศึกษาของประชาชน อนุรักษ์สืบสานประเพณีวัฒนธรรมและศีลธรรมอันดี

๔. ส่งเสริมสุขภาพของประชาชนให้มีคุณภาพชีวิตที่ดี

๕. พัฒนาขีดความสามารถของประชาชนในการประกอบอาชีพ เสริมรายได้ และเสริมสร้างต่อยอดภูมิปัญญาท้องถิ่น

๖. บริหารจัดการทรัพยากรธรรมชาติและสิ่งแวดล้อมเพื่อการพัฒนาที่ยั่งยืน

๗. ส่งเสริมพัฒนาเครือข่ายความร่วมมือกับหน่วยงานต่างๆ ทุกระดับ และสร้างเข้มแข็งด้านการบริหารจัดการแบบมีส่วนร่วมในการพัฒนาท้องถิ่น

๘. พัฒนาบุคลากร โครงสร้างการบริหารจัดการของระบบราชการให้สามารถปฏิบัติงานในหน้าที่ และตอบสนองนโยบายของรัฐบาล ผู้บริหารท้องถิ่น ตลอดจนบูรณาการ การบริการความพึงพอใจของประชาชน

## ๒.๗ จุดยืนทางยุทธศาสตร์

องค์การบริหารส่วนตำบลบางสัก ได้กำหนดจุดยืนทางยุทธศาสตร์ (Positioning) คือ การพัฒนาคุณภาพชีวิตของประชาชนให้อยู่ดีมีสุขโดยมีการน้อมนำโครงการพระราชดำริเศรษฐกิจพอเพียง สาธารณูปโภคขั้นพื้นฐานครอบคลุมทุกพื้นที่ ให้ชุมชนมีรากฐานที่เข้มแข็ง

## ๒.๘ ความเชื่อมโยงของยุทธศาสตร์ในภาพรวม

จากประเด็นความเชื่อมโยงยุทธศาสตร์ที่สำคัญของแผนพัฒนาเศรษฐกิจและสังคม ยุทธศาสตร์ชาติ แห่งชาติฉบับที่ ๑๒ และยุทธศาสตร์จังหวัด จะเห็นได้ว่ามีความเชื่อมโยงกันอย่างชัดเจนในการนำมาเป็นแนวทางกำหนดประเด็นยุทธศาสตร์การพัฒนาขององค์กรปกครองส่วนท้องถิ่น ซึ่งการกำหนดประเด็นยุทธศาสตร์การพัฒนาที่ชัดเจนจะเป็นการเตรียมการพัฒนา เป็นการนำภูมิคุ้มกันที่มีอยู่ พร้อมทั้งเร่งสร้างภูมิคุ้มกันให้เข้มแข็งขึ้น เพื่อเตรียมความพร้อมด้าน คน สังคม และระบบเศรษฐกิจของชุมชนให้สามารถปรับตัวรองรับผลกระทบจากการสภาวะการเปลี่ยนแปลงได้อย่างเหมาะสม โดยให้ความสำคัญกับการพัฒนาคน สังคม เศรษฐกิจภายในชุมชนให้มีคุณภาพ ใช้ทรัพยากรที่มีอยู่ภายในชุมชนอย่างคุ้มค่าและเกิดประโยชน์สูงสุด รวมทั้งสร้างโอกาสทางเศรษฐกิจด้วยฐานความรู้ เทคโนโลยี นวัตกรรม และความคิด

สร้างสรรค์ บนพื้นฐานการผลิตและการบริโภคที่เป็นมิตรต่อสิ่งแวดล้อม ซึ่งจะนำไปสู่การพัฒนาเพื่อประโยชน์  
สุขที่ยั่งยืนของชุมชนตามหลักปรัชญาของเศรษฐกิจพอเพียง

### ความเชื่อมโยงแผนที่ยุทธศาสตร์

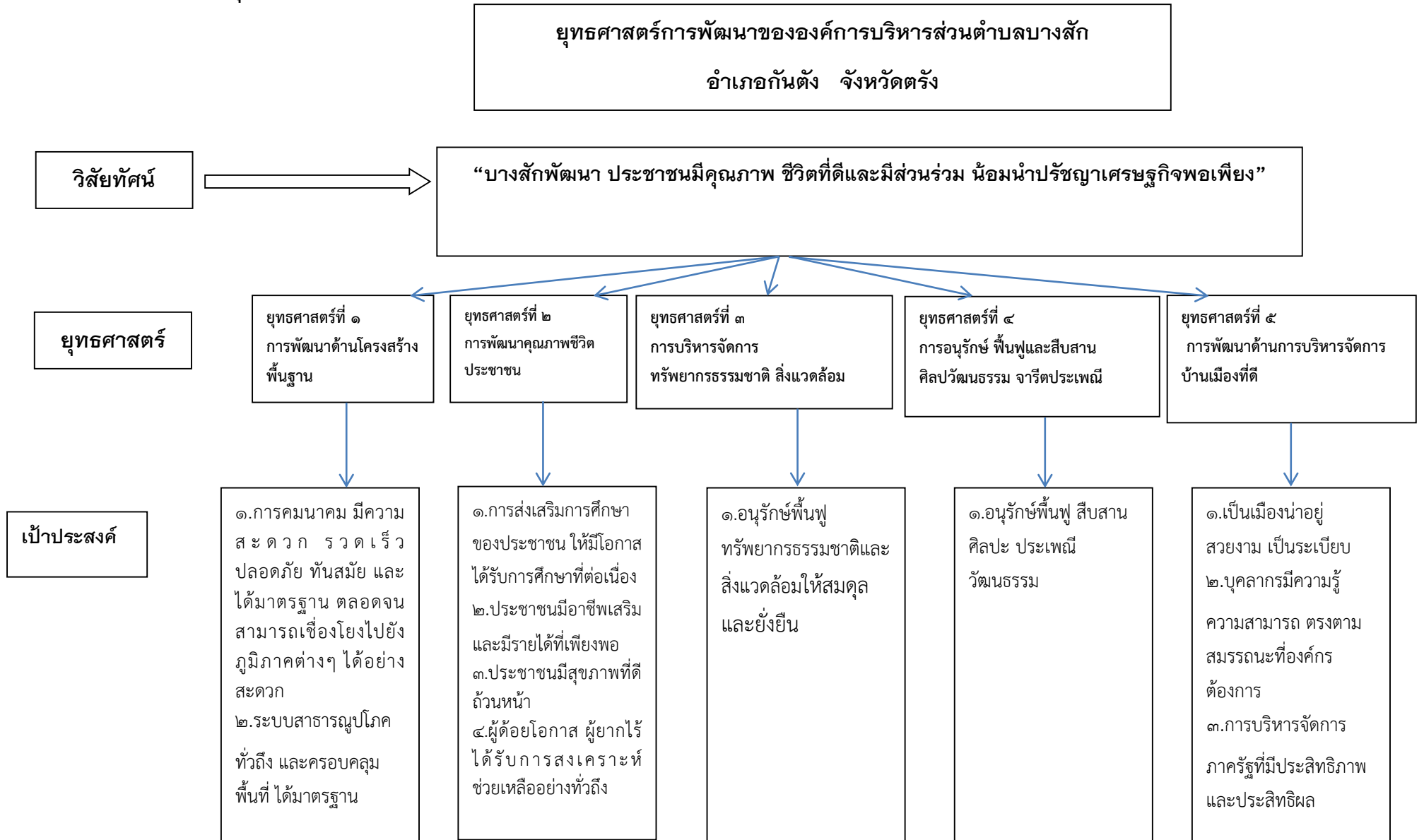

**เป้าประสงค์**

๑.การคมนาคม มีความสะดวก รวดเร็วปลอดภัย ทันสมัย และได้มาตรฐาน ตลอดจนสามารถเชื่อมโยงไปยังภูมิภาคต่างๆ ได้อย่างสะดวก

๒.ระบบสาธารณสุข ทั่วถึง และครอบคลุมพื้นที่ ได้มาตรฐาน

๑.การส่งเสริมการศึกษาของประชาชน ให้มีโอกาสได้รับการศึกษาที่ต่อเนื่อง

๒.ประชาชนมีอาชีพเสริม และมีรายได้ที่เพียงพอ

๓.ประชาชนมีสุขภาพที่ดี ถ้วนหน้า

๔.ผู้ด้อยโอกาส ผู้ยากไร้ ได้รับการสงเคราะห์ช่วยเหลืออย่างทั่วถึง

๑.อนุรักษ์ฟื้นฟู ทรัพยากรธรรมชาติและสิ่งแวดล้อมให้สมดุล และยั่งยืน

๑.อนุรักษ์ฟื้นฟู สืบสาน ศิลปะ ประเพณี วัฒนธรรม

๑.เป็นเมืองน่าอยู่ สวยงาม เป็นระเบียบ

๒.บุคลากรมีความรู้ ความสามารถ ตรงตามสมรรถนะที่องค์กร ต้องการ

๓.การบริหารจัดการ ภาครัฐที่มีประสิทธิภาพ และประสิทธิผล

**ค่าเป้าหมาย**

จำนวนโครงการ

จำนวน โครงการ

จำนวน โครงการ

จำนวน โครงการ

จำนวน โครงการ

**พันธกิจ**

๑.พัฒนาโครงสร้างพื้นฐาน การคมนาคมให้ครอบคลุมและทั่วถึง

๒.พัฒนาและปรับปรุงระบบประปาแหล่งน้ำเพื่ออุปโภค บริโภคและการเกษตร

๓.พัฒนาระบบสารสนเทศ และการสื่อสารให้ก้าวหน้า และทันสมัย

๑.ส่งเสริมการศึกษาของประชาชนทุกระดับ

๒.ส่งเสริมสุขภาพอนามัยของประชาชน อย่างต่อเนื่องและทั่วถึง

๓.พัฒนาขีดความสามารถของประชาชนในการประกอบอาชีพ เสริมรายได้

๔.สงเคราะห์ช่วยเหลือผู้ยากไร้และผู้ด้อยโอกาส

๕.ส่งเสริมสนับสนุนการเล่นกีฬาและนันทนาการ

๑.รณรงค์ฟื้นฟูการอนุรักษ์ ทรัพยากรธรรมชาติและสิ่งแวดล้อม

๑.จัดกิจกรรม อนุรักษ์ฟื้นฟูสืบสาน ประเพณีวัฒนธรรม และศาสนา

๑.ส่งเสริมการมีส่วนร่วมของประชาชน

๒.รักษาความสงบเรียบร้อยของชุมชน

๓.ส่งเสริมและพัฒนาบุคลากรอย่างต่อเนื่อง

๔.พัฒนาการปฏิบัติราชการ ให้มีประสิทธิภาพและมีประสิทธิผล

พันธกิจ

๑. พัฒนาโครงสร้างพื้นฐาน การคมนาคมให้ครอบคลุมและทั่วถึง  
 ๒. พัฒนาและปรับปรุงระบบประปาแหล่งน้ำเพื่ออุปโภคบริโภคและการเกษตร  
 ๓. พัฒนาระบบสารสนเทศ และการสื่อสารให้ก้าวหน้าและทันสมัย

๑. ส่งเสริมการศึกษาของประชาชนทุกระดับ  
 ๒. ส่งเสริมสุขภาพอนามัยของประชาชนอย่างต่อเนื่องและทั่วถึง  
 ๓. พัฒนาขีดความสามารถของประชาชนในการประกอบอาชีพ เสริมรายได้  
 ๔. สงเคราะห์ช่วยเหลือผู้ยากไร้และผู้ด้อยโอกาส  
 ๕. ส่งเสริมสนับสนุนการเล่นกีฬาและนันทนาการ

๑. รณรงค์ฟื้นฟูการอนุรักษ์ทรัพยากรธรรมชาติและสิ่งแวดล้อม

๑. จัดกิจกรรมอนุรักษ์ฟื้นฟูศิลปวัฒนธรรมและศาสนา

๑. ส่งเสริมการมีส่วนร่วมของประชาชน  
 ๒. รักษาความสงบเรียบร้อยของชุมชน  
 ๓. ส่งเสริมและพัฒนาบุคลากรอย่างต่อเนื่อง  
 ๔. พัฒนาการปฏิบัติราชการให้มีประสิทธิภาพและมีประสิทธิผล

แผนงาน

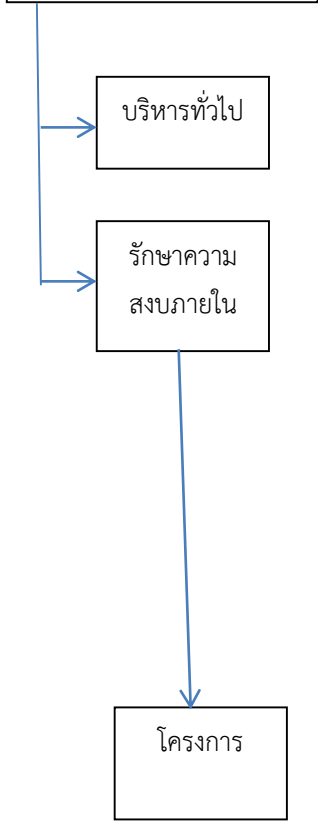
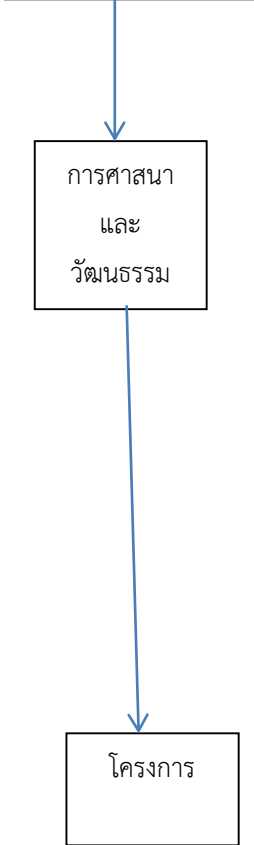
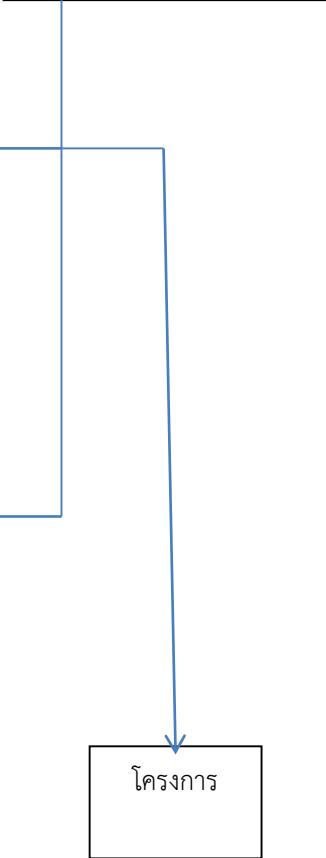
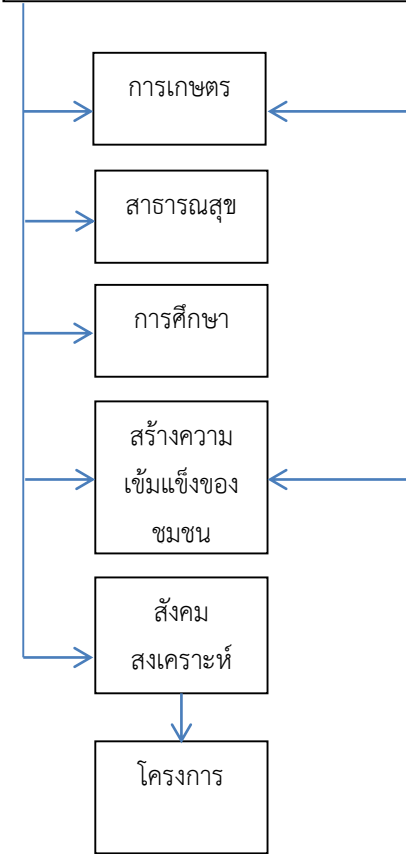
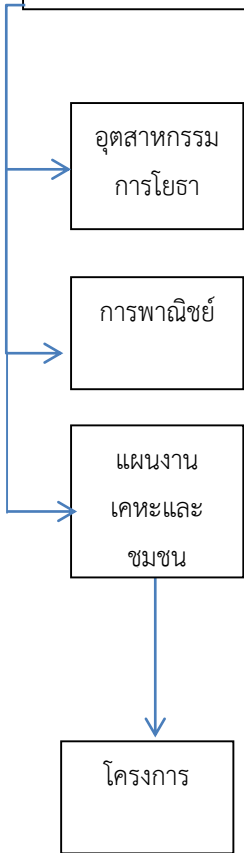

### ๓ การวิเคราะห์เพื่อพัฒนาท้องถิ่น

#### ๓.๑ การวิเคราะห์กรอบการจัดทำยุทธศาสตร์ขององค์กรปกครองส่วนท้องถิ่น

จุดแข็ง ( S :Strength)	จุดอ่อน ( W : Weakness)
๑. มีทรัพยากรธรรมชาติที่อุดมสมบูรณ์ ๒. การคมนาคมสะดวก สามารถเดินทางเชื่อมต่อได้หลายเส้นทาง ๓. มีบุคลากรที่มีความรู้ตามภูมิปัญญาท้องถิ่น (ปราชญ์ชาวบ้าน) ๔. มีการสืบสานวัฒนธรรมประเพณีและภูมิปัญญาท้องถิ่น ๕. จำนวนหมู่บ้านมีจำนวนน้อย ง่ายต่อการบริหารจัดการ ๖. สภาพพื้นที่ ภูมิศาสตร์ง่ายต่อการประกอบอาชีพ (การเกษตร ,การประมง ,ค้าขาย ฯลฯ) ๗. มีสถานศึกษา,ศาสนสถาน สำหรับส่งเสริมการศึกษา และประกอบพิธีการต่างๆ เพื่อการพัฒนาคุณภาพชีวิต ๘. มีการจัดตั้งกองทุนต่างๆ เพื่อดูแลคุณภาพชีวิตของประชาชน เช่น กองทุนหลักประกันสุขภาพ, กองทุนสวัสดิการชุมชน ฯลฯ ๙. มีการบริหารงานแบบการสร้างเครือข่ายและบูรณาการ ๑๐. มีหน่วยงานรักษาความสงบเรียบร้อยภายในพื้นที่ ๑๑. เมืองค์กรทางสังคมที่ให้ความช่วยเหลือสงเคราะห์แก่ผู้ยากไร้ เช่น ศูนย์พัฒนาครอบครัว กองทุนสวัสดิการชุมชน	๑. สภาพพื้นที่เป็นป่าเขา และกว้างใหญ่ ทำให้ไม่สามารถควบคุม ดูแลได้ทั่วถึง ๒. การบังคับใช้กฎหมาย ระเบียบ ไม่มีหน่วยงาน ไม่มีผู้รับผิดชอบ โดยตรงและดำเนินการอย่างจริงจัง ๓. กลุ่มอาชีพมีการรวมกลุ่มแต่ไม่เข้มแข็ง ๔. การจัดระเบียบของตลาดนัดไม่เป็นระบบ ๕. การจัดการด้านขยะมูลฝอยไม่เป็นระบบและไม่ถูกสุขลักษณะ ๖. ประชาชน ขาดจิตสำนึกในการปฏิบัติหน้าที่ตามกฎหมาย เช่น การชำระภาษี ทำให้ อดต.มีรายได้น้อย ไม่เพียงพอในการพัฒนาและจัดบริการสาธารณะให้กับประชาชน ๗. งบประมาณด้านการบริหารจัดการ การพัฒนาบุคลากร และการพัฒนาคุณภาพชีวิตมีจำนวนน้อยเมื่อเปรียบเทียบกับด้านโครงสร้างพื้นฐาน ๘. บุคลากรในองค์กรภาครัฐมีการโอน-ย้าย เข้าออกบ่อยครั้ง ๙. โครงการด้านโครงสร้างพื้นฐานที่มีมีจำนวนมาก ใช้งบประมาณจำนวนมาก ทำให้ไม่สามารถดำเนินโครงการได้
โอกาส ( O: Opportunity)	อุปสรรคหรือข้อจำกัด ( T:Threat)
๑. พรบ. กำหนดแผนและขั้นตอนการกระจายอำนาจให้แก่อปท. พ.ศ. ๒๕๔๒ เปิดโอกาสให้ท้องถิ่นดูแลจัดการปัญหาของตนเอง และสามารถตอบสนองความต้องการของประชาชน ๒. นโยบายรัฐบาล/ นโยบายผู้บริหารท้องถิ่น ๓. แผนพัฒนาเศรษฐกิจและสังคมแห่งชาติ ฉบับที่ ๑๒ ( พ.ศ. ๒๕๖๐ -๒๕๖๔ ) ๔. ยุทธศาสตร์การพัฒนาจังหวัดตริง /อำเภอ	๑. กฎหมาย กฎ ระเบียบต่างๆ มีการแก้ไขเปลี่ยนแปลงบ่อย ผู้ปฏิบัติไม่สามารถปรับตัวได้ทัน ๒. งบประมาณมีจำกัด ๓. มีการบุกรุกที่ดินสาธารณะประโยชน์ และป่าสงวนแห่งชาติ ๔. ความเจริญก้าวหน้าทางเทคโนโลยี สารสนเทศและการสื่อสาร

#### ๓.๒ การประเมินสถานการณ์สภาพแวดล้อมภายนอกที่เกี่ยวข้อง

สถานการณ์สภาพแวดล้อมภายนอกที่เกี่ยวข้องกับการพัฒนาขององค์การบริหารส่วนตำบลบางสัก ซึ่งเป็นองค์กรที่มีความใกล้ชิดกับประชาชนมากที่สุด นอกจากปัจจัยภายในที่เกี่ยวข้องกับการพัฒนาหลัก อาจมีปัจจัยหรือสถานการณ์แวดล้อมที่อยู่นอกเหนือความควบคุม แต่มีผลกระทบต่อการพัฒนาท้องถิ่น เช่น ความเจริญก้าวหน้า ความทันสมัย เทคโนโลยี ที่ทำให้มีการสื่อสารที่ไร้ขีดจำกัด สภาพอากาศที่มีการเปลี่ยนแปลง สังคมผู้สูงอายุซึ่งมีแนวโน้มมีจำนวนมากขึ้น กฎหมาย ระเบียบที่เกี่ยวข้อง สภาวะเศรษฐกิจโลก การเข้าสู่ประชาคมอาเซียน ซึ่งมีผลกระทบโดยรวมทั้งด้านเศรษฐกิจ สังคม การเมือง ด้านวัฒนธรรม นอกจากนี้ ยังมีสภาพพื้นที่ที่ตั้งของท้องถิ่น ที่มีสภาพเป็นภูเขาและป่าไม้



## ส่วนที่ ๓

### การนำแผนพัฒนาท้องถิ่นไปสู่การปฏิบัติ

#### ๑. ยุทธศาสตร์การพัฒนาและแผนงาน

ที่	ยุทธศาสตร์	ด้าน	แผนงาน	หน่วยงาน รับผิดชอบหลัก	หน่วยงาน สนับสนุน
๑	ด้านโครงสร้างพื้นฐาน	-บริการชุมชนและ สังคม	-แผนงานเคหะและ ชุมชน -แผนงานพาณิชย์ -แผนงานอุตสาหกรรม	กองช่าง	-อบจ. -กรมส่งเสริม ปกครองท้องถิ่น -ทางหลวงชนบท
๒	การพัฒนาคุณภาพ ชีวิตของประชาชน	-บริการชุมชนและ สังคม	-แผนงานการศึกษา -แผนงานสาธารณสุข -แผนงานสังคม สงเคราะห์ -แผนงานศาสนา วัฒนธรรมและนันทนาการ -แผนงานการเกษตร	สำนักปลัด	-รพ.สต. -โรงเรียน -พมจ. -กษ. -พช. -สนง.ท่องเที่ยว และกีฬา
๓	ด้านการบริหารจัดการ ทรัพยากรธรรมชาติและ สิ่งแวดล้อม	-ด้านการเศรษฐกิจ -บริการชุมชนและ สังคม	-แผนงานสร้างความ เข้มแข็งของชุมชน -แผนงานสาธารณสุข -แผนงานการเกษตร	สำนักปลัด	-สนง. ทรัพยากรธรณี ธรรมชาติและ สิ่งแวดล้อม -ประมง -พัฒนาที่ดิน -สนง.ท่องเที่ยว
๔	การอนุรักษ์ ฟื้นฟูและ สืบสานศิลปวัฒนธรรม ธรรมจารีตประเพณี ภูมิปัญญาและกิจกรรม วันสำคัญต่างๆ	-บริการชุมชนและ สังคม	-แผนงานบริหารทั่วไป	สำนักปลัด	-วัฒนธรรม จังหวัด -พมจ.
๕	การบริหารจัดการ บ้านเมืองที่ดี	-ด้านบริหารทั่วไป -ด้านการดำเนินงาน	-แผนงานบริหารทั่วไป -แผนงานรักษาความ สงบภายใน -แผนงานพาณิชย์ -แผนงานงบกลาง	-สำนักปลัด -กองคลัง	-ตำรวจ -ปปส. -สนง.ป้องกันฯ จังหวัด
<b>รวม</b>	<b>๕ ยุทธศาสตร์</b>	<b>๔ ด้าน</b>	<b>๑๓ แผนงาน</b>	<b>๒ กอง/๑สำนัก</b>	

บัญชีสรุปโครงการพัฒนา  
แผนพัฒนาห้าปี (พ.ศ.๒๕๖๖-๒๕๗๐)  
องค์การบริหารส่วนตำบลบางสัก

แบบ ผ.๐๑

ยุทธศาสตร์	ปี ๒๕๖๖		ปี ๒๕๖๗		ปี ๒๕๖๘		ปี ๒๕๖๙		ปี ๒๕๗๐		รวม ๕ ปี	
	จำนวนโครงการ	งบประมาณ (บาท)	จำนวนโครงการ	งบประมาณ (บาท)	จำนวนโครงการ	งบประมาณ (บาท)	จำนวนโครงการ	งบประมาณ (บาท)	จำนวนโครงการ	งบประมาณ (บาท)	จำนวนโครงการ	งบประมาณ (บาท)
<b>ยุทธศาสตร์ที่ ๑. การพัฒนาต้นโครงสร้างพื้นฐาน</b>												
๑.๑ แผนงานอุตสาหกรรมและการโยธา	๒๐	๒๐,๕๕๐,๐๐๐	๑๓	๑๒,๔๐๐,๐๐๐	๑๕	๑๙,๕๓๓,๐๐๐	๑๘	๑๔,๙๕๐,๐๐๐	๑๒	๑๐๐,๐๐๐,๐๐๐	๗๘	๗๘,๔๓๓,๐๐๐
๑.๒ แผนงานพาณิชย์	๔	๔๑๕,๐๐๐	๔	๑,๑๖๕,๐๐๐	๕	๑,๓๑๕,๐๐๐	๕	๑,๒๑๕,๐๐๐	๕	๑,๓๑๕,๐๐๐	๒๓	๕,๔๒๕,๐๐๐
๑.๓ แผนงานเคหะและชุมชน	๙	๒,๓๒๐,๐๐๐	๑๐	๒,๘๒๐,๐๐๐	๑๑	๒,๘๗๐,๐๐๐	๑๐	๒,๓๗๐,๐๐๐	๑๐	๒,๘๒๐,๐๐๐	๕๐	๑๓,๒๐๐,๐๐๐
<b>รวม</b>	<b>๓๓</b>	<b>๒๓,๒๘๕,๐๐๐</b>	<b>๒๗</b>	<b>๑๖,๓๘๕,๐๐๐</b>	<b>๓๑</b>	<b>๒๓,๗๑๘,๐๐๐</b>	<b>๓๓</b>	<b>๑๘,๕๓๕,๐๐๐</b>	<b>๒๗</b>	<b>๑๐๔,๑๓๕,๐๐๐</b>	<b>๑๕๑</b>	<b>๑๘๖,๐๕๘,๐๐๐</b>
<b>ยุทธศาสตร์ที่ ๒. การพัฒนาคุณภาพชีวิตของประชาชน</b>												
๒.๑ แผนงานสาธารณสุข	๒๘	๔,๙๓๙,๐๐๐	๒๘	๔,๙๓๙,๐๐๐	๒๘	๔,๙๓๙,๐๐๐	๒๘	๔,๙๓๙,๐๐๐	๒๘	๔,๙๓๙,๐๐๐	๑๔๐	๒๔,๖๙๕,๐๐๐
๒.๒ แผนงานการศาสนาวัฒนธรรมและนันทนาการ	๗	๘๖๐,๐๐๐	๗	๘๖๐,๐๐๐	๗	๘๖๐,๐๐๐	๗	๘๖๐,๐๐๐	๗	๘๖๐,๐๐๐	๓๕	๔,๓๐๐,๐๐๐
๒.๓ แผนงานการศึกษา	๑๓	๒๑,๐๒๐,๐๐๐	๑๓	๒๑,๐๒๐,๐๐๐	๑๓	๒๑,๐๒๐,๐๐๐	๑๓	๒๑,๐๒๐,๐๐๐	๑๓	๒๑,๐๒๐,๐๐๐	๖๕	๑๐๕,๑๐๐,๐๐๐
๒.๔ แผนงานสังคมสงเคราะห์	๑๙	๘,๘๘๗,๐๐๐	๑๙	๘,๘๘๗,๐๐๐	๑๙	๘,๘๘๗,๐๐๐	๑๙	๘,๘๘๗,๐๐๐	๑๙	๘,๘๘๗,๐๐๐	๙๕	๔๔,๔๓๕,๐๐๐
๒.๕ แผนงานเกษตร	๐	๐	๐	๐	๐	๐	๑	๑,๒๐๐,๐๐๐	๑	๑,๒๐๐,๐๐๐	๒	๒,๔๐๐,๐๐๐
<b>รวม</b>	<b>๖๗</b>	<b>๓๕,๗๐๖,๐๐๐</b>	<b>๖๗</b>	<b>๓๕,๗๐๖,๐๐๐</b>	<b>๖๗</b>	<b>๓๕,๗๐๖,๐๐๐</b>	<b>๖๘</b>	<b>๓๖,๙๐๖,๐๐๐</b>	<b>๖๘</b>	<b>๓๖,๙๐๖,๐๐๐</b>	<b>๓๓๗</b>	<b>๑๘๐,๙๓๐,๐๐๐</b>

ยุทธศาสตร์	ปี ๒๕๖๖		ปี ๒๕๖๗		ปี ๒๕๖๘		ปี ๒๕๖๙		ปี ๒๕๗๐		รวม ๕ ปี	
	จำนวน โครงการ	งบประมาณ (บาท)	จำนวน โครงการ	งบประมาณ (บาท)	จำนวน โครงการ	งบประมาณ (บาท)	จำนวน โครงการ	งบประมาณ (บาท)	จำนวน โครงการ	งบประมาณ (บาท)	จำนวน โครงการ	งบประมาณ (บาท)
ยุทธศาสตร์ที่ ๓. การบริหารจัดการทรัพยากร ธรรมชาติและสิ่งแวดล้อมอย่างยั่งยืน												
๓.๑ แผนงานสร้างความเข้มแข็งของชุมชน	๑๔	๓๖๕,๐๐๐	๑๔	๓๖๕,๐๐๐	๑๔	๓๖๕,๐๐๐	๑๔	๓๖๕,๐๐๐	๑๔	๓๖๕,๐๐๐	๗๐	๑,๘๒๕,๐๐๐
๓.๒ แผนงานการเกษตร	๑๓	๕๗๕,๐๐๐	๑๓	๕๗๕,๐๐๐	๑๓	๕๗๕,๐๐๐	๑๓	๕๗๕,๐๐๐	๑๓	๕๗๕,๐๐๐	๖๕	๒,๘๗๕,๐๐๐
รวม	๒๗	๙๔๐,๐๐๐	๒๗	๙๔๐,๐๐๐	๒๗	๙๔๐,๐๐๐	๒๗	๙๔๐,๐๐๐	๒๗	๙๔๐,๐๐๐	๑๓๕	๔,๗๐๐,๐๐๐
ยุทธศาสตร์ที่ ๔. การอนุรักษ์ ฟื้นฟู และสืบสานศิลป วัฒนธรรม จารีตประเพณีและภูมิปัญญาท้องถิ่น												
๔.๑ แผนงานศาสนา	๑	๑๕๐,๐๐๐	๑	๑๕๐,๐๐๐	๑	๑๕๐,๐๐๐	๑	๑๕๐,๐๐๐	๑	๑๕๐,๐๐๐	๕	๗๕๐,๐๐๐
รวม	๑	๑๕๐,๐๐๐	๑	๑๕๐,๐๐๐	๑	๑๕๐,๐๐๐	๑	๑๕๐,๐๐๐	๑	๑๕๐,๐๐๐	๕	๗๕๐,๐๐๐

ยุทธศาสตร์	ปี ๒๕๖๖		ปี ๒๕๖๗		ปี ๒๕๖๘		ปี ๒๕๖๙		ปี ๒๕๗๐		รวม ๕ ปี	
	จำนวน โครงการ	งบประมาณ (บาท)	จำนวน โครงการ	งบประมาณ (บาท)	จำนวน โครงการ	งบประมาณ (บาท)	จำนวน โครงการ	งบประมาณ (บาท)	จำนวน โครงการ	งบประมาณ (บาท)	จำนวน โครงการ	งบประมาณ (บาท)
ยุทธศาสตร์ที่ ๕. การบริหารจัดการบ้านเมืองที่ดี												
๕.๑ แผนงานบริหารทั่วไป	๒๙	๕,๓๗๐,๐๐๐	๒๙	๕,๓๗๐,๐๐๐	๒๙	๕,๓๗๐,๐๐๐	๒๙	๕,๓๗๐,๐๐๐	๒๙	๕,๓๗๐,๐๐๐	๑๔๕	๒๖,๘๕๐,๐๐๐
๕.๒ แผนงานรักษาความสงบภายใน	๑๐	๑,๓๕๐,๐๐๐	๑๐	๑,๓๕๐,๐๐๐	๑๐	๑,๓๕๐,๐๐๐	๑๐	๑,๓๕๐,๐๐๐	๑๐	๑,๓๕๐,๐๐๐	๕๐	๖,๗๕๐,๐๐๐
รวม	๓๙	๖,๗๒๐,๐๐๐	๓๙	๖,๗๒๐,๐๐๐	๓๙	๖,๗๒๐,๐๐๐	๓๙	๖,๗๒๐,๐๐๐	๓๙	๖,๗๒๐,๐๐๐	๑๙๕	๓๓,๖๐๐,๐๐๐
รวมทั้งสิ้น	๑๖๗	๖๖,๘๐๑,๐๐๐	๑๖๑	๕๙,๙๐๑,๐๐๐	๑๖๕	๖๗,๒๓๔,๐๐๐	๑๖๘	๖๓,๒๕๑,๐๐๐	๑๖๒	๑๔๘,๘๕๑,๐๐๐	๘๒๓	๔๐๖,๐๓๘,๐๐๐

บัญชีสรุปโครงการพัฒนา ที่นำมาจากแผนพัฒนาหมู่บ้านและแผนชุมชน  
องค์การบริหารส่วนตำบลบางสัก

แบบ ผ.๐๑/๑

ยุทธศาสตร์	ปี ๒๕๖๖		ปี ๒๕๖๗		ปี ๒๕๖๘		ปี ๒๕๖๙		ปี ๒๕๗๐		รวม ๕ ปี	
	จำนวน โครงการ	งบประมาณ (บาท)	จำนวน โครงการ	งบประมาณ (บาท)	จำนวน โครงการ	งบประมาณ (บาท)	จำนวน โครงการ	งบประมาณ (บาท)	จำนวน โครงการ	งบประมาณ (บาท)	จำนวน โครงการ	งบประมาณ (บาท)
ยุทธศาสตร์ที่ ๑. การพัฒนาด้านโครงสร้างพื้นฐาน												
๑.๑ แผนงานอุตสาหกรรมและการโยธา	๑๔	๑๙,๔๕๐,๐๐๐	๑๔	๑๘,๕๒๐,๐๐๐	๑๓	๒๐,๙๑๓,๐๐๐	๑๗	๑๙,๘๕๐,๐๐๐	๘	๑๐,๖๐๐,๐๐๐	๖๖	๘๙,๓๓๓,๐๐๐
๑.๒ แผนงานพาณิชย์	๑	๑๕๐,๐๐๐	๐	๐	๑	๑,๐๐๐,๐๐๐	๐	๐	๒	๑,๑๕๐,๐๐๐	๓	๒,๑๕๐,๐๐๐
๑.๓ แผนงานเคหะและชุมชน	๑	๕๐๐,๐๐๐	๓	๑,๕๐๐,๐๐๐	๓	๑,๕๐๐,๐๐๐	๑	๕๐๐,๐๐๐	๑	๕๐๐,๐๐๐	๙	๔,๕๐๐,๐๐๐
รวม	๑๖	๒๐,๑๐๐,๐๐๐	๑๗	๒๐,๐๒๐,๐๐๐	๑๗	๒๓,๔๑๓,๐๐๐	๑๘	๒๐,๓๕๐,๐๐๐	๑๑	๑๒,๒๕๐,๐๐๐	๗๙	๙๖,๑๓๓,๐๐๐

รายละเอียดโครงการพัฒนา  
แผนพัฒนาท้องถิ่น (พ.ศ.๒๕๖๖ - ๒๕๗๐)  
องค์การบริหารส่วนตำบลบางสัก

ยุทธศาสตร์จังหวัดที่ ๑ การสร้างฐานเศรษฐกิจของจังหวัด ด้านเกษตรกรรมและอุตสาหกรรมที่มั่นคงและยั่งยืน

ยุทธศาสตร์การพัฒนาขององค์การปกครองส่วนท้องถิ่นในเขตจังหวัดตรัง ที่ ๑ การพัฒนาด้านโครงสร้างพื้นฐานควบคู่การท่องเที่ยวเชิงอนุรักษ์

ยุทธศาสตร์ที่ ๑. การพัฒนาด้านโครงสร้างพื้นฐาน

แผนงานอุตสาหกรรมและการโยธา

ที่	โครงการ	วัตถุประสงค์	เป้าหมาย (ผลผลิตของ โครงการ)	งบประมาณ					ตัวชี้วัด (KPI)	ผลที่คาดว่าจะ ได้รับ	หน่วยงานที่ รับผิดชอบหลัก
				๒๕๖๖ (บาท)	๒๕๖๗ (บาท)	๒๕๖๘ (บาท)	๒๕๖๙ (บาท)	๒๕๗๐ (บาท)			
๑	โครงการก่อสร้างถนนคอนกรีตเสริมเหล็ก ขอย หมู่ที่ ๑ (ส่วนที่เหลือ)	เพื่อให้ประชาชนได้มีถนน สำหรับการสัญจรไปมา ได้อย่างสะดวก รวดเร็ว	ก่อสร้างถนนกว้าง ๕ เมตร ระยะทาง ๘๐๐ เมตร	๑,๒๐๐,๐๐๐	-	๑,๒๐๐,๐๐๐	-	๑,๒๐๐,๐๐๐	ร้อยละหรือจำนวน ครัวเรือนประชากร การคมนาคม ที่สะดวก รวดเร็ว	ประชาชนสามารถเดิน ทางสัญจรไปมาได้อย่าง สะดวก รวดเร็วและ ปลอดภัย	กองช่าง
๒	โครงการก่อสร้างถนนคอนกรีตสายเส้นใต้-ไสหน้าสูง หมู่ที่ ๑	เพื่อให้ประชาชนได้ มีถนนสำหรับการสัญจรไปมา ได้อย่างสะดวก รวดเร็ว	ก่อสร้างถนนคอนกรีต กว้าง ๕ เมตร ระยะทาง ๕๐๐ เมตร	๑,๐๐๐,๐๐๐	-	-	๑,๐๐๐,๐๐๐	-	ร้อยละหรือจำนวน ครัวเรือนประชากร ที่มีการคมนาคม ที่สะดวก รวดเร็ว	ประชาชนสามารถ เดินทางสัญจรไปมา ได้อย่างสะดวก รวดเร็วและปลอดภัย	กองช่าง
๓	โครงการก่อสร้างถนนคอนกรีตเสริมเหล็กสายโรงรม หมู่ที่ ๒ (ส่วนที่เหลือ)	เพื่อให้ประชาชนได้ มีถนนสำหรับการสัญจรไปมา ได้อย่างสะดวก รวดเร็ว	ก่อสร้างถนนคอนกรีต กว้าง ๔ เมตร ระยะทาง ๒๖๐ เมตร	๖๐๐,๐๐๐	-	๖๐๐,๐๐๐	-	๖๐๐,๐๐๐	ร้อยละหรือจำนวน ครัวเรือนประชากร ที่มีการคมนาคม ที่สะดวก รวดเร็ว	ประชาชนสามารถ เดินทางสัญจรไปมา ได้อย่างสะดวก รวดเร็วและปลอดภัย	กองช่าง
๔	โครงการก่อสร้างถนนลาดยางสายอ่างเก็บน้ำ หมู่ที่ ๒	เพื่อให้ประชาชนได้ มีถนนสำหรับการสัญจรไปมา ได้อย่างสะดวก รวดเร็ว	ก่อสร้างถนนลาดยาง กว้าง ๕ เมตร ระยะทาง ๕๐๐ เมตร	-	-	๑,๐๐๐,๐๐๐	-	๑,๐๐๐,๐๐๐	ร้อยละหรือจำนวน ครัวเรือนประชากร ที่มีการคมนาคม ที่สะดวก รวดเร็ว	ประชาชนสามารถ เดินทางสัญจรไปมา ได้อย่างสะดวก รวดเร็วและปลอดภัย	กองช่าง

## แผนงานอุตสาหกรรมและการโยธา

ที่	โครงการ	วัตถุประสงค์	เป้าหมาย (ผลผลิตของ โครงการ)	งบประมาณ					ตัวชี้วัด (KPI)	ผลที่คาดว่าจะ ได้รับ	หน่วยงานที่ รับผิดชอบหลัก
				๒๕๖๖ (บาท)	๒๕๖๗ (บาท)	๒๕๖๘ (บาท)	๒๕๖๙ (บาท)	๒๕๗๐ (บาท)			
๕	โครงการก่อสร้างถนนลาดยาง สายอ่างเก็บน้ำ หมู่ที่ ๒	เพื่อให้ประชาชนได้ มีถนนสำหรับใช้ในการ สัญจรไปมาได้ อย่างสะดวก รวดเร็ว	ก่อสร้างถนนลาดยาง กว้าง ๕ เมตร ระยะทาง ๕๐๐ เมตร	๑,๐๐๐,๐๐๐	๑,๐๐๐,๐๐๐	-	๑,๐๐๐,๐๐๐	-	ร้อยละหรือจำนวน ครัวเรือนประชากร ที่มีการคมนาคม ที่สะดวก รวดเร็ว	ประชาชนสามารถ เดินทางสัญจรไปมา ได้อย่างสะดวก รวดเร็วและปลอดภัย	กองช่าง
๖	โครงการก่อสร้างถนนลาดยาง ผิวจราจรแบบแอสฟัลต์ สายบางสัก-คลองไม้แดง หมู่ที่ ๒	เพื่อให้ประชาชนได้ มีถนนสำหรับใช้ในการ สัญจรไปมาได้ อย่างสะดวก รวดเร็ว	ก่อสร้างถนนลาดยาง แบบผิวจราจร แบบ Cape seal กว้าง ๕ เมตร ระยะทาง ๕๐๐ เมตร	๑,๐๐๐,๐๐๐	๑,๐๐๐,๐๐๐	-	๑,๐๐๐,๐๐๐	-	ร้อยละหรือจำนวน ครัวเรือนประชากร ที่มีการคมนาคม ที่สะดวก รวดเร็ว	ประชาชนสามารถ เดินทางสัญจรไปมา ได้อย่างสะดวก รวดเร็วและปลอดภัย	กองช่าง
๗	โครงการก่อสร้างถนนคอนกรีต เสริมเหล็กสายโรจรม หมู่ที่ ๒	เพื่อให้ประชาชนได้ มีถนนสำหรับใช้ในการ สัญจรไปมาได้ อย่างสะดวก รวดเร็ว	ก่อสร้างถนนคอนกรีต กว้าง ๕ เมตร ระยะทาง ๕๐๐ เมตร	๑,๕๐๐,๐๐๐	-	๑,๕๐๐,๐๐๐	-	-	ร้อยละหรือจำนวน ครัวเรือนประชากร ที่มีการคมนาคม ที่สะดวก รวดเร็ว	ประชาชนสามารถ เดินทางสัญจรไปมา ได้อย่างสะดวก รวดเร็วและปลอดภัย	กองช่าง
๘	โครงการก่อสร้างถนนคอนกรีต สายพรุพหลูหนั่ง-หัวตันเตย หมู่ที่ ๒	เพื่อให้ประชาชนได้ มีถนนสำหรับใช้ในการ สัญจรไปมาได้ อย่างสะดวก รวดเร็ว	ก่อสร้างถนนคอนกรีต กว้าง ๔ เมตร ระยะทาง ๗๗๕ เมตร พร้อมวางท่อ	-	๑,๕๐๐,๐๐๐	-	-	-	ร้อยละหรือจำนวน ครัวเรือนประชากร ที่มีการคมนาคม ที่สะดวก รวดเร็ว	ประชาชนสามารถ เดินทางสัญจรไปมา ได้อย่างสะดวก รวดเร็วและปลอดภัย	กองช่าง
๙	โครงการบุกเบิกถนนซอย ทุ่งเคี่ยม-บ้านนายเนิน นนทแก้ว หมู่ที่ ๒	เพื่อให้ประชาชนได้ มีถนนสำหรับใช้ในการ สัญจรไปมาได้ อย่างสะดวก รวดเร็ว	บุกเบิกถนนกว้าง ๔ ม. ระยะทาง ๑ กิโลเมตร	-	-	-	๖๐๐,๐๐๐	๖๐๐,๐๐๐	ร้อยละหรือจำนวน ครัวเรือนประชากร ที่มีการคมนาคม ที่สะดวก รวดเร็ว	ประชาชนสามารถ เดินทางสัญจรไปมา ได้อย่างสะดวก รวดเร็วและปลอดภัย	กองช่าง

## แผนงานอุตสาหกรรมและการโยธา

ที่	โครงการ	วัตถุประสงค์	เป้าหมาย (ผลผลิตของ โครงการ)	งบประมาณ					ตัวชี้วัด (KPI)	ผลที่คาดว่าจะ ได้รับ	หน่วยงานที่ รับผิดชอบหลัก
				๒๕๖๖ (บาท)	๒๕๖๗ (บาท)	๒๕๖๘ (บาท)	๒๕๖๙ (บาท)	๒๕๗๐ (บาท)			
๑๐	โครงการบุกเบิกถนนสาย ทุ่งเคี่ยม-คลองไม้แดง หมู่ที่ ๒	เพื่อให้ประชาชนได้ มีถนนสำหรับใช้ในการ สัญจรไปมาได้ อย่างสะดวก รวดเร็ว	บุกเบิกถนนกว้าง ๔ เมตร ระยะทาง ๗๗๕ เมตร พร้อมวางท่อ	-	๘๐๐,๐๐๐	-	-	-	ร้อยละหรือจำนวน ครัวเรือนประชากร ที่มีการคมนาคม ที่สะดวก รวดเร็ว	ประชาชนสามารถ เดินทางสัญจรไปมา ได้อย่างสะดวก รวดเร็วและปลอดภัย	กองช่าง
๑๑	โครงการก่อสร้างถนนคอนกรีต สายบ้านนายสมปอง หมื่นโพธิ์ หมู่ที่ ๒	เพื่อให้ประชาชนได้ มีถนนสำหรับใช้ในการ สัญจรไปมาได้ อย่างสะดวก รวดเร็ว	ก่อสร้างถนนคอนกรีต กว้าง ๔ เมตร ระยะทาง ๕๐๐ เมตร พร้อมวางท่อ	-	๘๐๐,๐๐๐	๘๐๐,๐๐๐	-	-	ร้อยละหรือจำนวน ครัวเรือนประชากร ที่มีการคมนาคม ที่สะดวก รวดเร็ว	ประชาชนสามารถ เดินทางสัญจรไปมา ได้อย่างสะดวก รวดเร็วและปลอดภัย	กองช่าง
๑๒	โครงการปรับปรุงถนน สายช่องช้างตาย ป่าแก้ม.๒ - เขต สปก.	เพื่อให้ประชาชนได้ มีถนนสำหรับใช้ในการ สัญจรไปมาได้ อย่างสะดวก รวดเร็ว	ปรับปรุงถนนกว้าง ๔ เมตร ระยะทาง ๑,๕๐๐ เมตร	-	-	๘๕๐,๐๐๐	-	๘๕๐,๐๐๐	ร้อยละหรือจำนวน ครัวเรือนประชากร ที่มีการคมนาคม ที่สะดวก รวดเร็ว	ประชาชนสามารถ เดินทางสัญจรไปมา ได้อย่างสะดวก รวดเร็วและปลอดภัย	กองช่าง
๑๓	โครงการปรับปรุงถนน สายบ้านนายสง่า - บ้านนายเสม หมู่ที่ ๒	เพื่อให้ประชาชนได้ มีถนนสำหรับใช้ในการ สัญจรไปมาได้ อย่างสะดวก รวดเร็ว	ปรับปรุงถนน กว้าง ๔ เมตร ระยะทาง ๑,๐๐๐ เมตร	-	-	๘๐๐,๐๐๐	-	๘๐๐,๐๐๐	ร้อยละหรือจำนวน ครัวเรือนประชากร ที่มีการคมนาคม ที่สะดวก รวดเร็ว	ประชาชนสามารถ เดินทางสัญจรไปมา ได้อย่างสะดวก รวดเร็วและปลอดภัย	กองช่าง
๑๔	โครงการก่อสร้างถนนคอนกรีต สายบ้านนางเล็ก สุวรรณโน หมู่ที่ ๒	เพื่อให้ประชาชนได้ มีถนนสำหรับใช้ในการ สัญจรไปมาได้ อย่างสะดวก รวดเร็ว	ก่อสร้างถนนคอนกรีต กว้าง ๔ เมตร ระยะทาง ๕๐๐ เมตร พร้อมวางท่อ	-	๘๐๐,๐๐๐	-	-	-	ร้อยละหรือจำนวน ครัวเรือนประชากร ที่มีการคมนาคม ที่สะดวก รวดเร็ว	ประชาชนสามารถ เดินทางสัญจรไปมา ได้อย่างสะดวก รวดเร็วและปลอดภัย	กองช่าง



## แผนงานอุตสาหกรรมและการโยธา

ที่	โครงการ	วัตถุประสงค์	เป้าหมาย (ผลผลิตของ โครงการ)	งบประมาณ					ตัวชี้วัด (KPI)	ผลที่คาดว่าจะ ได้รับ	หน่วยงานที่ รับผิดชอบหลัก
				๒๕๖๖ (บาท)	๒๕๖๗ (บาท)	๒๕๖๘ (บาท)	๒๕๖๙ (บาท)	๒๕๗๐ (บาท)			
๑๕	โครงการก่อสร้างถนนคอนกรีต สายควนสามบาท หมู่ที่ ๒	เพื่อให้ประชาชนได้ มีถนนสำหรับใช้ในการ สัญจรไปมาได้ อย่างสะดวก รวดเร็ว	ก่อสร้างถนนคอนกรีต กว้าง ๔ เมตร ระยะทาง ๕๐๐ เมตร พร้อมวางท่อ	-	๘๐๐,๐๐๐	-	-	-	ร้อยละหรือจำนวน ครัวเรือนประชากร ที่มีการคมนาคม ที่สะดวก รวดเร็ว	ประชาชนสามารถ เดินทางสัญจรไปมา ได้อย่างสะดวก รวดเร็วและปลอดภัย	กองช่าง
๑๖	โครงการก่อสร้างถนนคอนกรีต เสริมเหล็กสาย ควนตุงกู - ห้วยช่องส้อน หมู่ที่ ๓	เพื่อให้ประชาชนได้ มีถนนสำหรับใช้ในการ สัญจรไปมาได้ อย่างสะดวก รวดเร็ว	ก่อสร้างถนนคอนกรีต กว้าง ๔ เมตร ระยะทาง ๕๐๐ เมตร	๘๐๐,๐๐๐	-	-	-	-	ร้อยละหรือจำนวน ครัวเรือนประชากร ที่มีการคมนาคม ที่สะดวก รวดเร็ว	ประชาชนสามารถ เดินทางสัญจรไปมา ได้อย่างสะดวก รวดเร็วและปลอดภัย	กองช่าง
๑๗	โครงการบุกเบิกถนนซอยบ้าน นายศักดิ์ หนูแก้ว หมู่ที่ ๓	เพื่อให้ประชาชนได้ มีถนนสำหรับใช้ในการ สัญจรไปมาได้ อย่างสะดวก รวดเร็ว	บุกเบิกถนน กว้าง ๔ เมตร ระยะทาง ๕๐๐ เมตร	๑,๔๐๐,๐๐๐	-	๑,๔๐๐,๐๐๐	-	-	ร้อยละหรือจำนวน ครัวเรือนประชากร ที่มีการคมนาคม ที่สะดวก รวดเร็ว	ประชาชนสามารถ เดินทางสัญจรไปมา ได้อย่างสะดวก รวดเร็วและปลอดภัย	กองช่าง
๑๘	โครงการปรับปรุงภูมิทัศน์ เขาดินแรด หมู่ที่ ๓	เพื่อเป็นแหล่งท่องเที่ยว แห่งใหม่ในตำบล	ปรับปรุงภูมิทัศน์ บริเวณเขาดินแรด				๕๐๐,๐๐๐		ร้อยละหรือจำนวน ครัวเรือนประชากร มีรายได้เพิ่มขึ้นจาก การท่องเที่ยว	สร้างรายได้ให้กับ ชุมชนในพื้นที่	กองช่าง
๑๙	โครงการปรับปรุงศาลาเอนก ประสงค์ หมู่ที่ ๓	เพื่อให้ประชาชนได้มีที่พัก รอรถอย่างมีมาตรฐาน	ปรับปรุงศาลาเอนก ประสงค์ หมู่ที่ ๓	-	๕๐๐,๐๐๐	-	-	-	ร้อยละหรือจำนวน ครัวเรือนประชากร ได้รับความปลอดภัย	ประชาชนได้มีที่พัก รอรถอย่างมีมาตรฐาน	กองช่าง
๒๐	โครงการก่อสร้างถนนคอนกรีต สายท่าโต๊ะแหม หมู่ที่ ๓ (ส่วนที่เหลือ)	เพื่อให้ประชาชนได้ มีถนนสำหรับใช้ในการ สัญจรไปมาได้ อย่างสะดวก รวดเร็ว	ก่อสร้างคอนกรีต กว้าง ๔ เมตร ระยะทาง ๓๖๐ เมตร พร้อมวางท่อ	-	๘๐๐,๐๐๐	-	-	-	ร้อยละหรือจำนวน ครัวเรือนประชากร ที่มีการคมนาคม ที่สะดวก รวดเร็ว	ประชาชนสามารถ เดินทางสัญจรไปมา ได้อย่างสะดวก รวดเร็วและปลอดภัย	กองช่าง

## แผนงานอุตสาหกรรมและการโยธา

ที่	โครงการ	วัตถุประสงค์	เป้าหมาย (ผลผลิตของ โครงการ)	งบประมาณ					ตัวชี้วัด (KPI)	ผลที่คาดว่าจะ ได้รับ	หน่วยงานที่ รับผิดชอบหลัก
				๒๕๖๖ (บาท)	๒๕๖๗ (บาท)	๒๕๖๘ (บาท)	๒๕๖๙ (บาท)	๒๕๗๐ (บาท)			
๒๑	โครงการก่อสร้างถนนคอนกรีตเสริมเหล็กสายซอยบ้านนายไพศาล หมู่ที่ ๓	เพื่อให้ประชาชนได้มีถนนสำหรับใช้ในการสัญจรไปมาได้อย่างสะดวก รวดเร็ว	ก่อสร้างถนนคอนกรีตเสริมเหล็ก กว้าง ๔ เมตร ระยะทาง ๑๕๐ เมตร	๔๕๐,๐๐๐	-	-	๔๕๐,๐๐๐	๔๕๐,๐๐๐	ร้อยละหรือจำนวนครัวเรือนประชากร การคมนาคมที่สะดวก รวดเร็ว	ประชาชนสามารถเดินทางสัญจรไปมาได้อย่างสะดวก รวดเร็วและปลอดภัย	กองช่าง
๒๒	โครงการก่อสร้างถนนคอนกรีตเสริมเหล็กสายซอยบ้านนายอำนาจ ชูสังข์ หมู่ที่ ๓	เพื่อให้ประชาชนได้มีถนนสำหรับใช้ในการสัญจรไปมาได้อย่างสะดวก รวดเร็ว	ก่อสร้างถนนคอนกรีตเสริมเหล็ก กว้าง ๔ เมตร ระยะทาง ๒๐๐ เมตร	-	-	-	๕๕๐,๐๐๐	-	ร้อยละหรือจำนวนครัวเรือนประชากร การคมนาคมที่สะดวก รวดเร็ว	ประชาชนสามารถเดินทางสัญจรไปมาได้อย่างสะดวก รวดเร็วและปลอดภัย	กองช่าง
๒๓	โครงการก่อสร้างถนนคอนกรีตเสริมเหล็กสายซอยบ้านนายอำนาจ บุญศิริ หมู่ที่ ๓	เพื่อให้ประชาชนได้มีถนนสำหรับใช้ในการสัญจรไปมาได้อย่างสะดวก รวดเร็ว	ก่อสร้างถนนคอนกรีตเสริมเหล็ก กว้าง ๔ เมตร ระยะทาง ๒๐๐ เมตร	-	-	-	๕๕๐,๐๐๐	-	ร้อยละหรือจำนวนครัวเรือนประชากร การคมนาคมที่สะดวก รวดเร็ว	ประชาชนสามารถเดินทางสัญจรไปมาได้อย่างสะดวก รวดเร็วและปลอดภัย	กองช่าง
๒๔	โครงการก่อสร้างถนนคอนกรีตเสริมเหล็กสายน้ำราบ-นาออก หมู่ที่ ๔	เพื่อให้ประชาชนได้มีถนนสำหรับใช้ในการสัญจรไปมาได้อย่างสะดวก รวดเร็ว	ก่อสร้างถนนคอนกรีตเสริมเหล็ก กว้าง ๕ เมตร ไหล่ทางลงหินปูข้างละ ๐.๕๐ เมตร ระยะทาง ๓๐๐ เมตร	๑,๕๐๐,๐๐๐	-	-	-	-	ร้อยละหรือจำนวนครัวเรือนประชากร ที่มี การคมนาคมที่สะดวก รวดเร็ว	ประชาชนสามารถเดินทางสัญจรไปมาได้อย่างสะดวก รวดเร็วและปลอดภัย	กองช่าง
๒๕	โครงการก่อสร้างถนนคอนกรีตเสริมเหล็กสายน้ำราบ-นาออก หมู่ที่ ๔	เพื่อให้ประชาชนได้มีถนนสำหรับใช้ในการสัญจรไปมาได้อย่างสะดวก	ก่อสร้างถนนคอนกรีต กว้าง ๔ เมตร ระยะทาง ๕๐๐ เมตร	-	๑,๕๐๐,๐๐๐	-	-	-	ร้อยละหรือจำนวนครัวเรือนประชากร ที่มี การคมนาคมที่สะดวก	ประชาชนสามารถเดินทางสัญจรไปมาได้อย่างสะดวก	กองช่าง

## แผนงานอุตสาหกรรมและการโยธา

ที่	โครงการ	วัตถุประสงค์	เป้าหมาย (ผลผลิตของ โครงการ)	งบประมาณ					ตัวชี้วัด (KPI)	ผลที่คาดว่าจะ ได้รับ	หน่วยงานที่ รับผิดชอบหลัก
				๒๕๖๖ (บาท)	๒๕๖๗ (บาท)	๒๕๖๘ (บาท)	๒๕๖๙ (บาท)	๒๕๗๐ (บาท)			
๒๖	โครงการบุกเบิกถนนเพิ่มเติมสายทุ่งส้ม-ท่าพร้าวมูที่ ๔	เพื่อให้ประชาชนได้มีถนนสำหรับใช้ในการสัญจรไปมาได้สะดวก	บุกเบิกถนนกว้าง ๔ ม. ระยะทาง ๑๕๐ เมตร	๕๐๐,๐๐๐	-	๕๐๐,๐๐๐	-	๕๐๐,๐๐๐	ร้อยละหรือจำนวนครัวเรือนประชากรที่มีการคมนาคมที่สะดวก	ประชาชนสามารถเดินทางสัญจรไปมาได้สะดวก	กองช่าง
๒๗	โครงการก่อสร้างถนนคอนกรีตเสริมเหล็กสายบ้านนายแดง-เตาเผาขยะ มูที่ ๔	เพื่อให้ประชาชนได้มีถนนสำหรับใช้ในการสัญจรไปมาได้สะดวก	ก่อสร้างถนนคอนกรีต กว้าง ๔ เมตร ระยะทาง ๕๐๐ เมตร	-	๑,๕๐๐,๐๐๐	-	๑,๕๐๐,๐๐๐	-	ร้อยละหรือจำนวนครัวเรือนประชากรที่มีการคมนาคมที่สะดวก	ประชาชนสามารถเดินทางสัญจรไปมาได้สะดวก	กองช่าง
๒๘	โครงการก่อสร้างถนนคอนกรีตเสริมเหล็กสายควนค้อน-หน้าควน ช.๘ มูที่ ๔	เพื่อให้ประชาชนได้มีถนนสำหรับใช้ในการสัญจรไปมาได้สะดวก	ก่อสร้างถนนคอนกรีต กว้าง ๕ เมตร ระยะทาง ๕๐๐ เมตร	๘๐๐,๐๐๐	-	๘๐๐,๐๐๐	๘๐๐,๐๐๐	-	ร้อยละหรือจำนวนครัวเรือนประชากรที่มีการคมนาคมที่สะดวก	ประชาชนสามารถเดินทางสัญจรไปมาได้สะดวก	กองช่าง
๒๙	โครงการก่อสร้างถนนลาดยางสายกลางบ้าน-นางสมหมายควนกลาง มูที่ ๕ ส่วนที่เหลือ	เพื่อให้ประชาชนได้มีถนนสำหรับใช้ในการสัญจรไปมาได้สะดวก รวดเร็ว	ก่อสร้างถนนลาดยาง กว้าง ๔ เมตร ระยะทาง ๘๐๐ เมตร	๑,๐๐๐,๐๐๐	-	-	๑,๐๐๐,๐๐๐	-	ร้อยละหรือจำนวนครัวเรือนประชากรที่มีการคมนาคมที่สะดวก รวดเร็ว	ประชาชนสามารถเดินทางสัญจรไปมาได้สะดวก รวดเร็วและปลอดภัย	กองช่าง
๓๐	โครงการก่อสร้างถนนคอนกรีตสายบ้านนายมาณิตย์ วงศ์กรุด มูที่ ๕	เพื่อให้ประชาชนได้มีถนนสำหรับใช้ในการสัญจรไปมาได้สะดวก รวดเร็ว	ก่อสร้างถนนคอนกรีต กว้าง ๕ เมตร ระยะทาง ๘๐๐ เมตร	-	-	-	๑,๕๐๐,๐๐๐	-	ความพึงพอใจของผู้ใช้บริการ	ประชาชนมีความปลอดภัยในการใช้ถนน	กองช่าง
๓๑	โครงการปรับปรุงถนนหินคลุกสายบ้านนายจิตร ทองสุด	เพื่อให้ประชาชนได้มีถนนสำหรับใช้ในการสัญจรไปมาได้สะดวก รวดเร็ว	ปรับปรุงถนนหินคลุก กว้าง ๔ เมตร ระยะทาง ๑,๕๐๐ เมตร	๘๐๐,๐๐๐	-	-	๘๐๐,๐๐๐	-	ร้อยละหรือจำนวนครัวเรือนประชากรที่มีการคมนาคมที่สะดวก รวดเร็ว	ประชาชนสามารถเดินทางสัญจรไปมาได้สะดวก รวดเร็วและปลอดภัย	กองช่าง

## แผนงานอุตสาหกรรมและการโยธา

ที่	โครงการ	วัตถุประสงค์	เป้าหมาย (ผลผลิตของ โครงการ)	งบประมาณ					ตัวชี้วัด (KPI)	ผลที่คาดว่าจะ ได้รับ	หน่วยงานที่ รับผิดชอบหลัก
				๒๕๖๖ (บาท)	๒๕๖๗ (บาท)	๒๕๖๘ (บาท)	๒๕๖๙ (บาท)	๒๕๗๐ (บาท)			
๓๒	โครงการปรับปรุงถนน สายบ้านอ้วน-อารีส หมู่ที่ ๕	เพื่อให้ประชาชนได้ มีถนนสำหรับใช้ในการ สัญจรไปมาได้ อย่างสะดวก รวดเร็ว	ปรับปรุงถนน กว้าง ๔ เมตร ระยะทาง ๖๐๐ เมตร	-	-	-	๖๐๐,๐๐๐	-	ร้อยละหรือจำนวน ครัวเรือนประชากร ที่มีการคมนาคม ที่สะดวก รวดเร็ว	ประชาชนสามารถ เดินทางสัญจรไปมา ได้อย่างสะดวก รวดเร็วและปลอดภัย	กองช่าง
๓๓	โครงการปรับปรุงระบบ หลังโรงเรียน บ้านทุ่งค่าย ม.๕	เพื่อให้ประชาชนมีน้ำใช้ ที่ใสสะอาดและเพียงพอ	ปรับปรุงโดยรอบบริเวณ สระเก็บน้ำ	-	-	-	๖๐๐,๐๐๐	-	จำนวนครัวเรือน ที่ได้ใช้น้ำ อย่างเพียงพอ	ประชาชนมีน้ำที่ใส สะอาดใช้อย่างทั่วถึง	กองช่าง
๓๔	โครงการปรับปรุงถนน สายคลองนา หมู่ที่ ๕	เพื่อให้ประชาชนได้ มีถนนสำหรับใช้ในการ สัญจรไปมาได้ อย่างสะดวก รวดเร็ว	ปรับปรุงถนน กว้าง ๔ เมตร ระยะทาง ๖๐๐ เมตร	-	๖๐๐,๐๐๐	-	-	-	ร้อยละหรือจำนวน ครัวเรือนประชากร ที่มีการคมนาคม ที่สะดวก รวดเร็ว	ประชาชนสามารถ เดินทางสัญจรไปมา ได้อย่างสะดวก รวดเร็วและปลอดภัย	กองช่าง
๓๕	โครงการก่อสร้างสะพานทำ เทียบเรือ หมู่ที่ ๕	เพื่อให้ประชาชนได้ มีสะพานสำหรับการ สัญจรไปมาได้ อย่างสะดวก รวดเร็ว	ก่อสร้างสะพาน ทำเทียบเรือ หมู่ที่ ๕	-	-	๕,๙๘๓,๐๐๐	-	-	ความพึงพอใจ ของผู้ใช้บริการ อย่างเพียงพอ	ประชาชนมี ความปลอดภัย ในการใช้ถนน	กองช่าง
๓๖	โครงการปรับปรุงระบบ บริเวณถนนสายท่าปริง ม.๕	เพื่อให้ประชาชนมีน้ำใช้ ที่ใสสะอาดและเพียงพอ	ปรับปรุงโดยรอบบริเวณ สระเก็บน้ำ	-	-	๖๐๐,๐๐๐	-	-	จำนวนครัวเรือน ที่ได้ใช้น้ำ อย่างเพียงพอ	ประชาชนมีน้ำที่ใส สะอาดใช้อย่างทั่วถึง	กองช่าง
๓๗	โครงการก่อสร้างถนนคอนกรีต เสริมเหล็กสายควนล่อน บ้านทุ่งค่าย หมู่ที่ ๕	เพื่อให้ประชาชนได้ มีถนนสำหรับใช้ในการ สัญจรไปมาได้ อย่างสะดวก รวดเร็ว	ก่อสร้างถนนคอนกรีต กว้าง ๔ เมตร ระยะทาง ๕๐๐ เมตร	-	๘๐๐,๐๐๐	-	-	-	ร้อยละหรือจำนวน ครัวเรือนประชากร ที่มีการคมนาคม ที่สะดวก รวดเร็ว	ประชาชนสามารถ เดินทางสัญจรไปมา ได้อย่างสะดวก รวดเร็วและปลอดภัย	กองช่าง

## แผนงานอุตสาหกรรมและการโยธา

ที่	โครงการ	วัตถุประสงค์	เป้าหมาย (ผลผลิตของ โครงการ)	งบประมาณ					ตัวชี้วัด (KPI)	ผลที่คาดว่าจะ ได้รับ	หน่วยงานที่ รับผิดชอบหลัก
				๒๕๖๖ (บาท)	๒๕๖๗ (บาท)	๒๕๖๘ (บาท)	๒๕๖๙ (บาท)	๒๕๗๐ (บาท)			
๓๘	โครงการก่อสร้างศาลาเอนก ประสงค์ หมู่ที่ ๕	เพื่อให้ประชาชนได้มีที่พัก รอรถอย่างมีมาตรฐาน	ก่อสร้างศาลาเอนก ประสงค์ หมู่ที่ ๕	๖๐๐,๐๐๐	-	-	-	-	ร้อยละหรือจำนวน ครัวเรือนประชากร ได้รับความปลอดภัย	ประชาชนได้มีที่พัก รอรถอย่างมีมาตรฐาน	กองช่าง
๓๙	โครงการก่อสร้างถนนลาดยาง ผิวจราจรแบบแอสฟัลต์ ช.๒ หมู่ที่ ๕ (ส่วนที่เหลือ)	เพื่อให้ประชาชนได้ มีถนนสำหรับใช้ในการ สัญจรไปมาได้ อย่างสะดวก รวดเร็ว	ก่อสร้างถนนลาดยาง กว้าง ๕ เมตร ระยะทาง ๖๖๐ เมตร	๒,๐๐๐,๐๐๐	-	๒,๐๐๐,๐๐๐	-	๒,๐๐๐,๐๐๐	ร้อยละหรือจำนวน ครัวเรือนประชากร ที่มีการคมนาคม ที่สะดวก รวดเร็ว	ประชาชนสามารถ เดินทางสัญจรไปมา ได้อย่างสะดวก รวดเร็วและปลอดภัย	กองช่าง
๔๐	โครงการก่อสร้างถนนลาดยาง สายเขาพลู-บางลึกเขาพลู สายใน (ม.๖-ม.๒)	มีถนนสำหรับใช้ในการ สัญจรไปมาได้ อย่างสะดวก รวดเร็ว	ก่อสร้างถนนลาดยาง กว้าง ๕ เมตร ระยะทาง ๘๐๐ เมตร	-	-	๑,๐๐๐,๐๐๐	-	๑,๐๐๐,๐๐๐	ร้อยละหรือจำนวน ครัวเรือนประชากร ที่มีการคมนาคม ที่สะดวก รวดเร็ว	เดินทางสัญจรไปมา ได้อย่างสะดวก รวดเร็วและปลอดภัย	กองช่าง
๔๑	โครงการก่อสร้างคูระบายน้ำ บริเวณบ้านนายวม ช่วยส่ง ถึง สวนนางพ้อง ศรีปล้อง ระยะทาง ๒๐๐ ม. หมู่ที่ ๖	เพื่อแก้ไขและบรรเทาความ เดือดร้อนให้กับประชาชน	ก่อสร้างคูระบายน้ำ ระยะทาง ๒๐๐ เมตร	-	-	๕๐๐,๐๐๐	๕๐๐,๐๐๐	๕๐๐,๐๐๐	ร้อยละหรือจำนวนครัว เรือนประชาชนได้รับ ความปลอดภัย	สามารถแก้ไขและ บรรเทาความเดือด ร้อนให้แก่ประชาชน	กองช่าง
๔๒	โครงการก่อสร้างถนนคอนกรีต เสริมเหล็ก สายแพรกนุ้ย หมู่ที่ ๖	เพื่อให้ประชาชนได้ มีถนนสำหรับใช้ในการ สัญจรไปมาได้ อย่างสะดวก รวดเร็ว	ก่อสร้างถนนคอนกรีต เสริมเหล็ก กว้าง ๔ เมตร ระยะทาง ๙๐๐ เมตร	๒,๔๐๐,๐๐๐	-	-	๒,๔๐๐,๐๐๐	-	ร้อยละหรือจำนวน ครัวเรือนประชากร ที่มีการคมนาคม ที่สะดวก รวดเร็ว	ประชาชนสามารถ เดินทางสัญจรไปมา ได้อย่างสะดวก รวดเร็วและปลอดภัย	กองช่าง
๔๓	โครงการปรับปรุงถนน ซอยแพรกนุ้ย-ช่องช้างตาย หมู่ที่ ๖	เพื่อให้ประชาชนได้ มีถนนสำหรับใช้ในการ สัญจรไปมาได้ อย่างสะดวก รวดเร็ว	ปรับปรุงถนน กว้าง ๔ เมตร ระยะทาง ๖๐๐ เมตร	๖๐๐,๐๐๐	-	-	๖๐๐,๐๐๐	-	ร้อยละหรือจำนวน ครัวเรือนประชากร ที่มีการคมนาคม ที่สะดวก รวดเร็ว	ประชาชนสามารถ เดินทางสัญจรไปมา ได้อย่างสะดวก รวดเร็วและปลอดภัย	กองช่าง

## แผนงานอุตสาหกรรมและการโยธา

ที่	โครงการ	วัตถุประสงค์	เป้าหมาย (ผลผลิตของ โครงการ)	งบประมาณ					ตัวชี้วัด (KPI)	ผลที่คาดว่าจะ ได้รับ	หน่วยงานที่ รับผิดชอบหลัก
				๒๕๖๖ (บาท)	๒๕๖๗ (บาท)	๒๕๖๘ (บาท)	๒๕๖๙ (บาท)	๒๕๗๐ (บาท)			
๔๔	โครงการก่อสร้างสะพานสายบ้านเขาพลู หมู่ที่ ๖	เพื่อให้ประชาชนได้มีสะพานสำหรับการสัญจรไปมาได้อย่างสะดวก รวดเร็ว	ก่อสร้างสะพานสายบ้านเขาพลู หมู่ที่ ๖	-	-	-	๕๐๐,๐๐๐	๕๐๐,๐๐๐	ความพึงพอใจของผู้ใช้บริการ	ประชาชนมีความปลอดภัยในการสัญจรไปมา	กองช่าง
๔๕	โครงการก่อสร้างถนนคอนกรีตเสริมเหล็กสายเขาพลู-ทุ่งต้นตอ หมู่ที่ ๖	เพื่อให้ประชาชนได้มีถนนสำหรับการสัญจรไปมาได้อย่างสะดวก รวดเร็ว	ก่อสร้างถนนคอนกรีต กว้าง ๔ เมตร ระยะทาง ๕๐๐ เมตร	๘๐๐,๐๐๐	-	-	-	-	ร้อยละหรือจำนวนครุฑเรือนประชากรที่มีการคมนาคมที่สะดวก รวดเร็ว	ประชาชนสามารถเดินทางสัญจรไปมาได้อย่างสะดวก รวดเร็วและปลอดภัย	กองช่าง
๔๖	โครงการปรับปรุงถนนสายบ้านนายมนตรี คงเล้ง(ทุ่งต้นตอ) หมู่ที่ ๖	เพื่อให้ประชาชนได้มีถนนสำหรับการสัญจรไปมาได้อย่างสะดวก รวดเร็ว	ปรับปรุงถนนสายบ้านนายมนตรี คงเล้ง(ทุ่งต้นตอ) กว้าง ๔ เมตร ระยะทาง ๔๐๐ เมตร	๖๐๐,๐๐๐	-	-	-	-	ร้อยละหรือจำนวนครุฑเรือนประชากรที่มีการคมนาคม	ประชาชนสามารถเดินทางสัญจรไปมาได้อย่างสะดวก รวดเร็วและปลอดภัย	กองช่าง

## แผนงานการพาณิชย์

ที่	โครงการ	วัตถุประสงค์	เป้าหมาย (ผลผลิตของ โครงการ)	งบประมาณ					ตัวชี้วัด (KPI)	ผลที่คาดว่าจะ ได้รับ	หน่วยงานที่ รับผิดชอบหลัก
				๒๕๖๖ (บาท)	๒๕๖๗ (บาท)	๒๕๖๘ (บาท)	๒๕๖๙ (บาท)	๒๕๗๐ (บาท)			
๔๖	โครงการก่อสร้างระบบ ประปาหอดัง พร้อมชุดเจาะ บ่อบาดาล หมู่ที่ ๑	เพื่อให้ประชาชนมีน้ำ ใช้ที่ใสสะอาด และเพียงพอ	ก่อสร้างประปาหอดัง ขนาด ๒๐ ลบ.ม. พร้อมวางท่อเมนจ่ายน้ำ	-	๑๕๐,๐๐๐	-	๑๕๐,๐๐๐	-	จำนวนครัวเรือนที่ใช้น้ำอย่างเพียงพอ	ประชาชนมีน้ำใสสะอาดใช้ที่เพียงพอ	กองช่าง
๔๗	โครงการก่อสร้างระบบ ประปาหอดัง พร้อมชุดเจาะ บ่อบาดาล หมู่ที่ ๒	เพื่อให้ประชาชนมีน้ำ ใช้ที่ใสสะอาด และเพียงพอ	ก่อสร้างประปาหอดัง ขนาด ๒๐ ลบ.ม. พร้อมวางท่อเมนจ่ายน้ำ	๑๕๐,๐๐๐	-	๑๕๐,๐๐๐	-	-	จำนวนครัวเรือนที่ใช้น้ำอย่างเพียงพอ	ประชาชนมีน้ำใสสะอาดใช้ที่เพียงพอ	กองช่าง
๔๘	โครงการก่อสร้างประปาหอดัง บ้านนายสมศักดิ์ แก้วชีวิต หมู่ที่ ๕	เพื่อให้ประชาชนมีน้ำ ใช้ที่ใสสะอาด และเพียงพอ	ก่อสร้างประปาหอดัง ขนาด ๒๐ ลบ.ม. พร้อมวางท่อเมนจ่ายน้ำ	-	-	๑,๐๐๐,๐๐๐	-	๑,๐๐๐,๐๐๐	จำนวนครัวเรือนที่ใช้น้ำอย่างเพียงพอ	ประชาชนมีน้ำใสสะอาดใช้ที่เพียงพอ	กองช่าง
๔๙	โครงการขุดลอกคลอง ทางเข้าควนกลางคลองสีทอง หมู่ที่ ๕	เพื่อระบายน้ำ แก้ไขปัญหา น้ำท่วม เนื่องจากระบายน้ำ ไม่ทัน	ขุดคลองตามแบบที่ อบต.กำหนด	๑๕๐,๐๐๐	-	-	-	๑๕๐,๐๐๐	จำนวนคลองที่ขุดลอก	ประชาชนลดความเดือดร้อน จากปัญหาน้ำฝนระบาย ลงคลองไม่ทัน	กองช่าง
๕๐	โครงการขยายเขตประปา จาก หมู่ที่ ๒ - หมู่ที่ ๖	เพื่อให้ประชาชนมีน้ำ ใช้ที่ใสสะอาดและเพียงพอ	ขยายเขตประปา จาก หมู่ที่ ๒ - หมู่ที่ ๖ ระยะทาง ๕๐๐ เมตร	-	-	๕๐,๐๐๐	๕๐,๐๐๐	๕๐,๐๐๐	จำนวนครัวเรือนที่ใช้น้ำอย่างเพียงพอ	ประชาชนมีน้ำใสสะอาดใช้ที่เพียงพอ	กองช่าง
๕๑	โครงการจัดทำระบบโซล่าเซลล์ เพื่อใช้ในกิจการประปา	เพื่อเป็นการประหยัด พลังงาน	จัดทำระบบโซล่าเซลล์ ในกิจการประปา	๑๐๐,๐๐๐	๑๐๐,๐๐๐	๑๐๐,๐๐๐	๑๐๐,๐๐๐	๑๐๐,๐๐๐	จำนวนแห่ง ที่จัดทำ	ลดค่าใช้จ่าย ภายในองค์กร	กองช่าง
๕๒	โครงการตรวจสอบคุณภาพน้ำ ประปา	เพื่อให้ประชาชนมีน้ำประปา ที่มีคุณภาพน้ำที่ดี	ตรวจสอบคุณภาพน้ำ	๑๕,๐๐๐	๑๕,๐๐๐	๑๕,๐๐๐	๑๕,๐๐๐	๑๕,๐๐๐	จำนวนครัวเรือนที่ใช้น้ำอย่างเพียงพอ	ประชาชนมีน้ำใสสะอาดใช้ที่เพียงพอ	กองช่าง

## แผนงานการพาณิชย์

ที่	โครงการ	วัตถุประสงค์	เป้าหมาย (ผลผลิตของ โครงการ)	งบประมาณ					ตัวชี้วัด (KPI)	ผลที่คาดว่าจะ ได้รับ	หน่วยงานที่ รับผิดชอบหลัก
				๒๕๖๖ (บาท)	๒๕๖๗ (บาท)	๒๕๖๘ (บาท)	๒๕๖๙ (บาท)	๒๕๗๐ (บาท)			
๕๓	โครงการปรับปรุงซ่อมแซมระบบประปาบาดาลภายในที่ทำการ อบต.บางสัก	เพื่อปรับปรุงระบบประปาให้สามารถใช้งานได้อย่างมีประสิทธิภาพ มีน้ำที่สะอาด	ตามแบบที่ อบต.กำหนด	-	๙๐๐,๐๐๐	-	๙๐๐,๐๐๐	-	ระบบประปาของที่ทำการ อบต.บางสัก	มีน้ำสะอาดใช้อย่างเพียงพอ	กองช่าง



## แผนงานเคหะและชุมชน

ที่	โครงการ	วัตถุประสงค์	เป้าหมาย (ผลผลิตของ โครงการ)	งบประมาณ					ตัวชี้วัด (KPI)	ผลที่คาดว่าจะ ได้รับ	หน่วยงานที่ รับผิดชอบหลัก
				๒๕๖๖ (บาท)	๒๕๖๗ (บาท)	๒๕๖๘ (บาท)	๒๕๖๙ (บาท)	๒๕๗๐ (บาท)			
๕๔	โครงการติดตั้ง ซ่อมแซมปรับปรุง โคมไฟส่องสว่าง สาธารณะ หมู่ที่ ๑ - ๖	เพื่อเพิ่มความปลอดภัย ในชีวิตและ ทรัพย์สินของชุมชน	ซ่อมแซมปรับปรุง โคมไฟส่องสว่าง สาธารณะ หมู่ที่ ๑ - ๖	๑๐๐,๐๐๐	๑๐๐,๐๐๐	๑๐๐,๐๐๐	๑๐๐,๐๐๐	๑๐๐,๐๐๐	ความปลอดภัย ในชีวิตและ ทรัพย์สินของชุมชน	ประชาชนมีความ ปลอดภัยในชีวิต และทรัพย์สิน	กองช่าง
๕๕	โครงการขยายเขตไฟฟ้า ซอย ๘ (ส่วนที่เหลือ) หมู่ที่ ๑	เพื่อให้ประชาชนมีไฟ ฟ้าใช้ส่องสว่างได้ อย่างทั่วถึง	ขยายเขตไฟฟ้า ซอย ๘ (ส่วนที่เหลือ) หมู่ที่ ๑	๑๐๐,๐๐๐	๑๐๐,๐๐๐	๑๐๐,๐๐๐	๑๐๐,๐๐๐	๑๐๐,๐๐๐	จำนวนครัวเรือน ที่มีไฟฟ้าใช้	ประชาชนมีไฟฟ้าใช้ อย่างทั่วถึงปลอดภัย ในชีวิตและทรัพย์สิน	กองช่าง
๕๖	โครงการกำจัดขยะมูลฝอย และสิ่งปฏิกูล	เพื่อลดขยะมูลฝอยและขยะ ที่เป็นพิษ และเพื่อสร้าง มูลค่าให้กับขยะ	จัดกิจกรรมการคัด แยกขยะ	๕๐,๐๐๐	๕๐,๐๐๐	๕๐,๐๐๐	๕๐,๐๐๐	๕๐,๐๐๐	จำนวนครัว เรือนที่ดำเนิน การคัดแยกขยะ	ปริมาณขยะลดลง ประชาชน มีรายได้เพิ่มขึ้น	สำนักปลัด
๕๗	โครงการคัดแยกขยะมูลฝอย	เพื่อลดขยะมูลฝอยและเป็น การสร้างรายได้ภายในตัว	จัดกิจกรรมการคัด แยกขยะ	๕๐,๐๐๐	๕๐,๐๐๐	๕๐,๐๐๐	๕๐,๐๐๐	๕๐,๐๐๐	จำนวนครัว เรือนที่ดำเนิน	ปริมาณขยะลดลง ประชาชน	สำนักปลัด
๕๘	โครงการรณรงค์ลดการ ใช้ถุงพลาสติกกล่องโฟม	เพื่อลดจำนวนขยะ ในชุมชน	จัดเก็บขยะมูลฝอย ในพื้นที่ตำบลบางสัก	๒๐,๐๐๐	๒๐,๐๐๐	๒๐,๐๐๐	๒๐,๐๐๐	๒๐,๐๐๐	ปริมาณขยะ ลดน้อยลง	มีสภาพแวดล้อม ที่ดีสะอาดประชา ชนมีสุขภาพดีขึ้น	สำนักปลัด
๕๙	โครงการขยายเขตไฟฟ้าสาย เขาพลูสายในบริเวณสวนจิ๊ล้าน หมู่ที่ ๖	เพื่อเพิ่มความปลอดภัย ในชีวิตและ ทรัพย์สินของชุมชน	ขยายเขตไฟฟ้าสาย เขาพลูสายใน บริเวณสวนจิ๊ล้าน หมู่ที่ ๖	-	-	๕๐,๐๐๐	๕๐,๐๐๐	-	ความปลอดภัย ในชีวิตและ ทรัพย์สินของชุมชน	ประชาชนมีความ ปลอดภัยในชีวิต และทรัพย์สิน	กองช่าง

## แผนงานเคหะและชุมชน สำหรับ อุดหนุนองค์กรปกครองส่วนท้องถิ่น ส่วนราชการ รัฐวิสาหกิจ องค์กรประชาชน

ที่	โครงการ	วัตถุประสงค์	เป้าหมาย (ผลผลิตของ โครงการ)	งบประมาณ					ตัวชี้วัด (KPI)	ผลที่คาดว่าจะ ได้รับ	หน่วยงานที่ รับผิดชอบหลัก
				๒๕๖๖ (บาท)	๒๕๖๗ (บาท)	๒๕๖๘ (บาท)	๒๕๖๙ (บาท)	๒๕๗๐ (บาท)			
๖๐	โครงการขยายเขตไฟฟ้าสายบ้านนายทิพย์ หมู่ที่ ๑	เพื่อให้ประชาชนมีไฟฟ้าใช้ส่องสว่างได้ อย่างทั่วถึง	ขยายเขตไฟฟ้าสายบ้านนายทิพย์ หมู่ที่ ๑	๕๐๐,๐๐๐	-	-	-	๕๐๐,๐๐๐	จำนวนครัวเรือนที่มีไฟฟ้าใช้	ประชาชนมีไฟฟ้าใช้ อย่างทั่วถึงปลอดภัย ในชีวิตและทรัพย์สิน	กองช่าง
๖๑	โครงการขยายเขตไฟฟ้าสายทุ่งเคียม หมู่ที่ ๒	เพื่อให้ประชาชนมีไฟฟ้าใช้ส่องสว่างได้ อย่างทั่วถึง	ขยายเขตไฟฟ้าสายทุ่งเคียม หมู่ที่ ๒	๕๐๐,๐๐๐	๕๐๐,๐๐๐	๕๐๐,๐๐๐	๕๐๐,๐๐๐	๕๐๐,๐๐๐	จำนวนครัวเรือนที่มีไฟฟ้าใช้	ประชาชนมีไฟฟ้าใช้ อย่างทั่วถึงปลอดภัย ในชีวิตและทรัพย์สิน	กองช่าง
๖๒	โครงการขยายเขตไฟฟ้าสายบ้านนายเลื่อม อัดกลับ หมู่ที่ ๒	เพื่อให้ประชาชนมีไฟฟ้าใช้ส่องสว่างได้ อย่างทั่วถึง	ขยายเขตไฟฟ้าสายบ้านนายเลื่อมอัดกลับ หมู่ที่ ๒	๕๐๐,๐๐๐	๕๐๐,๐๐๐	๕๐๐,๐๐๐	๕๐๐,๐๐๐	๕๐๐,๐๐๐	จำนวนครัวเรือนที่มีไฟฟ้าใช้	ประชาชนมีไฟฟ้าใช้ อย่างทั่วถึงปลอดภัย ในชีวิตและทรัพย์สิน	กองช่าง
๖๓	อุดหนุนการไฟฟ้าส่วนภูมิภาคติดตั้งหม้อแปลงไฟฟ้า หมู่ที่ ๒ (ควนสามบาท)	เพื่อให้ประชาชนมีไฟฟ้าใช้ส่องสว่างได้ อย่างทั่วถึง	อุดหนุนการไฟฟ้าส่วนภูมิภาคติดตั้งหม้อแปลงไฟฟ้า หมู่ที่ ๒	๕๐๐,๐๐๐	๕๐๐,๐๐๐	๕๐๐,๐๐๐	๕๐๐,๐๐๐	๕๐๐,๐๐๐	จำนวนครัวเรือนที่มีไฟฟ้าใช้	ประชาชนมีไฟฟ้าใช้ อย่างทั่วถึงปลอดภัย ในชีวิตและทรัพย์สิน	กองช่าง
๖๔	โครงการขยายเขตไฟฟ้าสายบ้านโนไร่-ห้วยช่องซ้อน หมู่ที่ ๓	เพื่อให้ประชาชนมีไฟฟ้าใช้ส่องสว่างได้ อย่างทั่วถึง	ขยายเขตไฟฟ้าสายบ้านโนไร่-ห้วยช่องซ้อน หมู่ที่ ๓	-	๕๐๐,๐๐๐	๕๐๐,๐๐๐	-	-	จำนวนครัวเรือนที่มีไฟฟ้าใช้	ประชาชนมีไฟฟ้าใช้ อย่างทั่วถึงปลอดภัย ในชีวิตและทรัพย์สิน	กองช่าง
๖๕	โครงการขยายเขตไฟฟ้าสายบ้านนายศักดิ์ หมู่ที่ ๓	เพื่อให้ประชาชนมีไฟฟ้าใช้ส่องสว่างได้ อย่างทั่วถึง	ขยายเขตไฟฟ้าสายบ้านนายศักดิ์ หมู่ที่ ๓	-	๕๐๐,๐๐๐	๕๐๐,๐๐๐	-	-	จำนวนครัวเรือนที่มีไฟฟ้าใช้	ประชาชนมีไฟฟ้าใช้ อย่างทั่วถึงปลอดภัย ในชีวิตและทรัพย์สิน	กองช่าง

## แผนงานเคหะและชุมชน สำหรับ อุดหนุนองค์กรปกครองส่วนท้องถิ่น ส่วนราชการ รัฐวิสาหกิจ องค์กรประชาชน

ที่	โครงการ	วัตถุประสงค์	เป้าหมาย (ผลผลิตของ โครงการ)	งบประมาณ					ตัวชี้วัด (KPI)	ผลที่คาดว่าจะ ได้รับ	หน่วยงานที่ รับผิดชอบหลัก
				๒๕๖๖ (บาท)	๒๕๖๗ (บาท)	๒๕๖๘ (บาท)	๒๕๖๙ (บาท)	๒๕๗๐ (บาท)			
๖๖	โครงการขยายเขตไฟฟ้า ทางเข้ากุโบรน้ำราบ หมู่ที่ ๔	เพื่อให้ประชาชนมีไฟ ฟ้าใช้ส่องสว่างได้ อย่างทั่วถึง	ขยายเขตไฟฟ้า ทางเข้ากุโบรน้ำราบ หมู่ที่ ๔	-	-	-	-	๕๐๐,๐๐๐	จำนวนครัวเรือน ที่มีไฟฟ้าใช้	ประชาชนมีไฟฟ้าใช้ อย่างทั่วถึงปลอดภัย ในชีวิตและทรัพย์สิน	กองช่าง
๖๗	โครงการขยายเขตไฟฟ้าสาย ควนกลาง หมู่ที่ ๕	เพื่อให้ประชาชนมีไฟ ฟ้าใช้ส่องสว่างได้ อย่างทั่วถึง	ขยายเขตไฟฟ้า สายควนกลาง หมู่ที่ ๕	-	-	-	๕๐๐,๐๐๐	-	จำนวนครัวเรือน ที่มีไฟฟ้าใช้	ประชาชนมีไฟฟ้าใช้ อย่างทั่วถึงปลอดภัย ในชีวิตและทรัพย์สิน	กองช่าง

ยุทธศาสตร์จังหวัดที่ ๓ การเสริมสร้างความมั่นคงทางสังคม พัฒนาคุณภาพชีวิตและการศึกษาเรียนรู้อย่างมีคุณภาพ

ยุทธศาสตร์การพัฒนาขององค์กรปกครองส่วนท้องถิ่นในเขตจังหวัดตรัง ที่ ๒ การพัฒนาด้านคุณภาพชีวิตและส่งเสริมการศึกษาเรียนรู้แบบองค์รวม

ยุทธศาสตร์ที่ ๒. การพัฒนาด้านคุณภาพชีวิต

แผนงานสาธารณสุข

ที่	โครงการ	วัตถุประสงค์	เป้าหมาย (ผลผลิตของ โครงการ)	งบประมาณ					ตัวชี้วัด (KPI)	ผลที่คาดว่าจะ ได้รับ	หน่วยงานที่ รับผิดชอบหลัก
				๒๕๖๖ (บาท)	๒๕๖๗ (บาท)	๒๕๖๘ (บาท)	๒๕๖๙ (บาท)	๒๕๗๐ (บาท)			
๑	โครงการรณรงค์ป้องกันและ แก้ไขปัญหาด้านสาธารณสุข	เพื่อสนับสนุนการจัด กิจกรรมรณรงค์ป้องกัน และแก้ไขปัญหาด้าน สาธารณสุข	จัดกิจกรรมให้ ความรู้และรณรงค์ ป้องกันและแก้ไข ปัญหาด้านสาธารณสุข โรคใช้เลือดออก ฯลฯ	๒๐,๐๐๐	๒๐,๐๐๐	๒๐,๐๐๐	๒๐,๐๐๐	๒๐,๐๐๐	จำนวนผู้ป่วย ที่เกิดจากโรค ไม่ติดต่อมี จำนวนน้อยลง	สามารถป้องกัน และแก้ไขปัญหา ด้านสาธารณสุขได้ ประชาชนมี สุขภาพที่ดีขึ้น	สำนักปลัด
๒	โครงการรณรงค์ป้องกันและ แก้ไขปัญหาโรคเอดส์	เพื่อให้ความรู้แก่ประชาชน โรคเอดส์และโรคติดต่อ ทางเพศสัมพันธ์	จัดอบรม/ประชุม ให้ความรู้จัดทำป้าย ประชาสัมพันธ์	๕๐,๐๐๐	๕๐,๐๐๐	๕๐,๐๐๐	๕๐,๐๐๐	๕๐,๐๐๐	จำนวนประ ชาชนที่ได้รับ การอบรม	ประชาชนในพื้นที่ ที่มีความเสี่ยงได้รับ ความรู้มากขึ้น	สำนักปลัด
๓	โครงการด้านสาธารณสุข มูลฐาน	เพื่อเป็นการให้ความรู้ การดูแลสุขภาพที่จำ เป็นตั้งอยู่บนพื้นฐาน ของการปฏิบัติ	จัดอบรม / ให้ความ รู้แก่ อสม.	๒๐,๐๐๐	๒๐,๐๐๐	๒๐,๐๐๐	๒๐,๐๐๐	๒๐,๐๐๐	จำนวนประ ชาชนที่ได้รับ การอบรม	ประชาชนในพื้นที่ มีความรู้ความ ด้ารสาธารณสุข มูลฐานเพิ่มขึ้น	สำนักปลัด
๔	โครงการป้องกันโรค มือ เท้า ปาก ในชุมชน	เพื่อให้ความรู้แก่ประชาชน เรื่องการป้องกันโรค มือ เท้า ปาก ให้ดียิ่งขึ้น	จัดกิจกรรมให้ ความรู้การป้องกันโรค มือ เท้า ปาก	๕๐,๐๐๐	๕๐,๐๐๐	๕๐,๐๐๐	๕๐,๐๐๐	๕๐,๐๐๐	จำนวนประ ชาชนที่ได้รับ การอบรม	โรค มือ เท้า ปาก ลดลงในตำบล	สำนักปลัด
๕	โครงการรณรงค์การคัดแยกขยะ ที่ต้นทาง (ครัวเรือน)	เพื่อสร้างการมีส่วน ร่วมเพื่อร่วมสร้างจิตสำ นึกในการกำจัดขยะ	ประชาชนและกลุ่ม องค์กรในเขต ตำบลบางสัก	๑๕,๐๐๐	๑๕,๐๐๐	๑๕,๐๐๐	๑๕,๐๐๐	๑๕,๐๐๐	ประชาชนมี จิตสำนึกในการ รักษาความสะอาด	ประชาชนมีส่วน ร่วมชุมชนมี ความเข้มแข็ง	สำนักปลัด

## แผนงานสาธารณสุข

ที่	โครงการ	วัตถุประสงค์	เป้าหมาย (ผลผลิตของ โครงการ)	งบประมาณ					ตัวชี้วัด (KPI)	ผลที่คาดว่าจะ ได้รับ	หน่วยงานที่ รับผิดชอบหลัก
				๒๕๖๖ (บาท)	๒๕๖๗ (บาท)	๒๕๖๘ (บาท)	๒๕๖๙ (บาท)	๒๕๗๐ (บาท)			
๖	โครงการดูแลผู้สูงอายุระยะยาว ตำบลบางลึก	เพื่อพัฒนาระบบดูแล สุขภาพผู้สูงอายุระยะยาว	ผู้สูงอายุมีความรู้ใน การดูแลสุขภาพ	๕๐,๐๐๐	๕๐,๐๐๐	๕๐,๐๐๐	๕๐,๐๐๐	๕๐,๐๐๐	จำนวนผู้สูงอายุ ที่ร่วมกิจกรรม	ผู้สูงอายุได้รับการ ดูแลที่ถูกต้องใน	สำนักปลัด
๗	โครงการส่งเสริมสุขภาพด้วย การออกกำลังกาย	เพื่อให้ประชาชน ทุกกลุ่มวัยได้ออกกำลังกาย	ประชาชนมีสุขภาพ ร่างกายที่แข็งแรง	๑๕๐,๐๐๐	๑๕๐,๐๐๐	๑๕๐,๐๐๐	๑๕๐,๐๐๐	๑๕๐,๐๐๐	จำนวนผู้ร่วม กิจกรรม	ประชาชนมีสุขภาพ ที่ดี	สำนักปลัด
๘	โครงการดูแลสุขภาพและตรวจ คัดกรองโรคด้วยตนเอง	เพื่อให้ประชาชน มีความรู้ในการคัดกรอง โรคด้วยตนเอง	ประชาชนในพื้นที่ มีความรู้ในการคัดกรอง โรคด้วยตัวเอง	๕๐,๐๐๐	๕๐,๐๐๐	๕๐,๐๐๐	๕๐,๐๐๐	๕๐,๐๐๐	จำนวนผู้ร่วม กิจกรรม	ประชาชนมีสุขภาพ มีความรู้ในการคัดกรอง โรคด้วยตัวเอง	สำนักปลัด
๙	โครงการอาหารเพื่อสุขภาพ และโภชนาการที่เหมาะสม	เพื่อให้ประชาชนมีความรู้ เรื่องอาหารเพื่อสุขภาพ และโภชนาการที่เหมาะสม	ประชาชนในพื้นที่ มีความรู้เรื่องอาหาร เพื่อสุขภาพ	๕๐,๐๐๐	๕๐,๐๐๐	๕๐,๐๐๐	๕๐,๐๐๐	๕๐,๐๐๐	จำนวนผู้ร่วม กิจกรรม	ประชาชนมีสุขภาพ ที่ดีในการ บริโภคอาหาร	สำนักปลัด
๑๐	โครงการป้องกันและแก้ไข ปัญหาการตั้งครรภ์ที่ไม่พร้อม ในวัยรุ่น	เพื่อป้องกันการตั้งครรภ์ ของวัยรุ่นก่อนวัยอันควร ในวัยรุ่น	อบรมให้ความรู้แก่ เยาวชนในบางลึก เกี่ยวกับตั้งครรภ์ก่อน	๒๙,๐๐๐	๒๙,๐๐๐	๒๙,๐๐๐	๒๙,๐๐๐	๒๙,๐๐๐	จำนวนผู้เข้าร่วม โครงการ	สามารถลดปัญหา การตั้งครรภ์ ก่อนวัยอันควรได้	สำนักปลัด
๑๑	โครงการรณรงค์การลดใช้กล่อง โฟม ภาชนะพลาสติกใสอาหาร	เพื่อสร้างการมีส่วน ร่วมเพื่อร่วมสร้างจิตสำ นึกในการกำจัดขยะ	ประชาชนและกลุ่ม องค์กรในเขต ตำบลบางลึก	๑๕,๐๐๐	๑๕,๐๐๐	๑๕,๐๐๐	๑๕,๐๐๐	๑๕,๐๐๐	ประชาชนมี จิตสำนึกในการ รักษาความสะอาด	ประชาชนมีส่วน ร่วมชุมชนมี ความเข้มแข็ง	สำนักปลัด
๑๒	โครงการจัดซื้อรถบรรทุกขยะ	เพื่อจัดเก็บและขนส่งขยะ มูลฝอยไปกำจัด	จัดซื้อรถบรรทุกขยะ ขนาด ๖ ตัน ๖ ล้อ	๒,๔๐๐,๐๐๐	๒,๔๐๐,๐๐๐	๒,๔๐๐,๐๐๐	๒,๔๐๐,๐๐๐	๒,๔๐๐,๐๐๐	ปริมาณขยะ ลดลง	มีสภาพแวดล้อมที่ดี สะอาด ประชาชนมี สุขภาพดีขึ้น	สำนักปลัด

## แผนงานสาธารณสุข

ที่	โครงการ	วัตถุประสงค์	เป้าหมาย (ผลผลิตของ โครงการ)	งบประมาณ					ตัวชี้วัด (KPI)	ผลที่คาดว่าจะ ได้รับ	หน่วยงานที่ รับผิดชอบหลัก
				๒๕๖๖ (บาท)	๒๕๖๗ (บาท)	๒๕๖๘ (บาท)	๒๕๖๙ (บาท)	๒๕๗๐ (บาท)			
๑๓	โครงการพัฒนาสุขภาพ ผู้สูงอายุด้วยกีฬาและ นันทนาการ	เพื่อให้ผู้สูงอายุมี สุขภาพที่แข็งแรง	ผู้สูงอายุ จำนวน ๓๐ คน	๒๐,๐๐๐	๒๐,๐๐๐	๒๐,๐๐๐	๒๐,๐๐๐	๒๐,๐๐๐	ร้อยละ๘๐% ของกลุ่ม เป้าหมาย	ผู้สูงอายุมีสุขภาพ ที่แข็งแรง	สำนักปลัด
๑๔	โครงการส่งเสริมการดำเนินงาน และบริหารจัดการหน่วยการ แพทย์ฉุกเฉิน อบต.บางสัก	ช่วยเหลือเบื้องต้นใน การรักษาผู้ป่วยก่อนถึง โรงพยาบาล	ประชาชนในตำบล มีความปลอดภัย ในชีวิตมากขึ้น	๘๐๐,๐๐๐	๘๐๐,๐๐๐	๘๐๐,๐๐๐	๘๐๐,๐๐๐	๘๐๐,๐๐๐	ร้อยละ๘๐% ของกลุ่มเ เป้าหมายได้รับ ประโยชน์จาก การช่วยเหลือ	ลดการเสียชีวิตจาก อุบัติเหตุในตำบลได้ มากขึ้น	สำนักปลัด
๑๕	โครงการสัตว์ปลอดโรค คนปลอดภัยจากโรคพิษ สุนัขบ้า ตามพระปณิธาน ศาสตราจารย์ ดร.สมเด็จพระเจ้า น้องนางเธอเจ้าฟ้าจุฬาภรณ วลัยลักษณ์อัครราชกุมารี กรมพระศรีสวางควัฒน วรชัตติยราชนารี	เพื่อป้องกันโรคพิษสุนัข บ้าที่อาจเกิดขึ้นในพื้นที่	ประชาชนในตำบลมี ความปลอดภัยจาก โรคพิษสุนัขบ้า	๕๐,๐๐๐	๕๐,๐๐๐	๕๐,๐๐๐	๕๐,๐๐๐	๕๐,๐๐๐	ร้อยละ๘๐% ของกลุ่มเป้า หมายได้รับ ประโยชน์ ประโยชน์จาก การช่วยเหลือ	ประชาชนมีความรู้ ความเข้าใจในโรคพิษ สุนัขบ้ามากขึ้น	สำนักปลัด
๑๖	โครงการก่อสร้างอาคาร ศูนย์การแพทย์ฉุกเฉิน ประสิทธิภาพ	เพื่อให้มีสถานที่ปฏิบัติ หน้าที่ได้อย่างมี ประสิทธิภาพ	อาคารศูนย์การปฏิบัติ แพทย์ฉุกเฉิน	๘๐๐,๐๐๐	๘๐๐,๐๐๐	๘๐๐,๐๐๐	๘๐๐,๐๐๐	๘๐๐,๐๐๐	การปฏิบัติการ มีประสิทธิภาพ มากขึ้น	ลดจำนวนการสูญ เสียชีวิตของคนที่ เสียชีวิตในพื้นที่	กองช่าง
๑๗	โครงการป้องกันการจมน้ำ ในเด็กปฐมวัย อายุ ๒ - ๕ ปี	เพื่อป้องกันการจมน้ำ ในเด็กอายุ ๒ - ๕ ปี	ลดอัตราสูญเสีย ของเด็กในตำบล	๕๐,๐๐๐	๕๐,๐๐๐	๕๐,๐๐๐	๕๐,๐๐๐	๕๐,๐๐๐	จำนวนเด็ก ที่ร่วมกิจกรรม	ลดจำนวนการสูญ เสียชีวิตในเด็กอายุ ๒ - ๕ ปี	สำนักปลัด

## แผนงานสาธารณสุข(สปสช.)

ที่	โครงการ	วัตถุประสงค์	เป้าหมาย (ผลผลิตของ โครงการ)	งบประมาณ					ตัวชี้วัด (KPI)	ผลที่คาดว่าจะ ได้รับ	หน่วยงานที่ รับผิดชอบหลัก
				๒๕๖๖ (บาท)	๒๕๖๗ (บาท)	๒๕๖๘ (บาท)	๒๕๖๙ (บาท)	๒๕๗๐ (บาท)			
๑๘	โครงการส่งเสริมสุขภาพและ ความปลอดภัยในโรงเรียน	เพื่อเป็นการให้ความรู้การ ดูแลสุขภาพในโรงเรียน	โรงเรียนในพื้นที่ ตำบลบางสัก	๒๐,๐๐๐	๒๐,๐๐๐	๒๐,๐๐๐	๒๐,๐๐๐	๒๐,๐๐๐	จำนวนผู้ร่วม กิจกรรม	เสริมสร้างสุขภาพ ที่ดีในโรงเรียน	สำนักปลัด สปสช.
๑๙	โครงการปลูกฝังเด็กไทยใส่ใจ วินัยจราจร	สร้างวินัยทางจราจรในกับ เด็กในตำบล	เยาวชนในพื้นที่ รัฐกิจของจราจร	๑๐,๐๐๐	๑๐,๐๐๐	๑๐,๐๐๐	๑๐,๐๐๐	๑๐,๐๐๐	จำนวนผู้ร่วม กิจกรรม	สร้างจิตสำนึกที่ดี ให้แก่เยาวชน	สำนักปลัด สปสช.
๒๐	โครงการอบรมส่งเสริมป้องกัน ไข้เลือดออก	ให้ความรู้การส่งเสริม ป้องกันโรคไข้เลือดออก	ประชาชนและกลุ่ม ทั่วไปที่มความสนใจ	๒๐,๐๐๐	๒๐,๐๐๐	๒๐,๐๐๐	๒๐,๐๐๐	๒๐,๐๐๐	จำนวนผู้ร่วม กิจกรรม	ประชาชนรู้จักการ ป้องกันโรคมากขึ้น	สำนักปลัด สปสช.
๒๑	โครงการหมู่บ้านชุมชนปลอด บุหรี	ให้ความรู้เกี่ยวกับโทษ ของการสูบบุหรี	ประชาชนและกลุ่ม ทั่วไปที่มความสนใจ	๒๐,๐๐๐	๒๐,๐๐๐	๒๐,๐๐๐	๒๐,๐๐๐	๒๐,๐๐๐	จำนวนผู้ร่วม กิจกรรม	เด็กและเยาวชนใน ตำบลห่างไกลบุหรี	สำนักปลัด สปสช.
๒๒	โครงการเยาวชนสดใสทางไกล ยาเสพติด	สร้างจิตสำนึกในการ รู้จักภัยของยาเสพติด	เยาวชนในตำบลบางสัก รู้จักโทษของยาเสพติด	๒๐,๐๐๐	๒๐,๐๐๐	๒๐,๐๐๐	๒๐,๐๐๐	๒๐,๐๐๐	จำนวนผู้ร่วม กิจกรรม	เด็กและเยาวชนใน ตำบลห่างไกลยาเสพติด	สำนักปลัด สปสช.
๒๓	โครงการออกกำลังกายเพื่อ สุขภาพขยับขยายชีวิต ด้วยบาสโลบ	เพื่อให้ประชาชนมีความรู้ ด้านสุขภาพด้วยบาสโลบ	ประชาชนมีสุขภาพ ร่างกายที่แข็งแรง	๒๐,๐๐๐	๒๐,๐๐๐	๒๐,๐๐๐	๒๐,๐๐๐	๒๐,๐๐๐	จำนวนผู้ร่วม กิจกรรม	ประชาชนมีสุขภาพ ที่ดี	สำนักปลัด สปสช.
๒๔	โครงการว่ายน้ำเป็นเล่นน้ำ ปลอดภัย	เพื่อป้องกันการจมน้ำ ภายในพื้นที่ตำบลบางสัก	ลดอัตราการสูญเสีย ของเด็กในตำบล	๑๐,๐๐๐	๑๐,๐๐๐	๑๐,๐๐๐	๑๐,๐๐๐	๑๐,๐๐๐	จำนวนผู้ร่วม กิจกรรม	ลดจำนวนการสูญ เสียชีวิต	สำนักปลัด สปสช.
๒๕	โครงการดูแลสุขภาพกลุ่มวัย ทำงานด้วยการแพทย์แผนไทย	เพื่อเป็นการให้ความรู้การ ดูแลสุขภาพด้วย	ประชาชนและกลุ่ม วัยทำงาน	๕๐,๐๐๐	๕๐,๐๐๐	๕๐,๐๐๐	๕๐,๐๐๐	๕๐,๐๐๐	จำนวนผู้ร่วม กิจกรรม	ประชาชนรู้จักการ ป้องกันโรคมากขึ้น	สำนักปลัด สปสช.

## แผนงานสาธารณสุข(สปสช.)

ที่	โครงการ	วัตถุประสงค์	เป้าหมาย (ผลผลิตของ โครงการ)	งบประมาณ					ตัวชี้วัด (KPI)	ผลที่คาดว่าจะ ได้รับ	หน่วยงานที่ รับผิดชอบหลัก
				๒๕๖๖ (บาท)	๒๕๖๗ (บาท)	๒๕๖๘ (บาท)	๒๕๖๙ (บาท)	๒๕๗๐ (บาท)			
๒๖	โครงการเด็กปฐมวัยปลอดภัย	เพื่อเป็นการให้ความรู้เกี่ยวกับโรคภัยต่างๆให้กับเด็กปฐมวัย	โรงเรียนในตำบลบางสัก ทั้ง ๓ โรงเรียน	๕๐,๐๐๐	๕๐,๐๐๐	๕๐,๐๐๐	๕๐,๐๐๐	๕๐,๐๐๐	จำนวนผู้ร่วมกิจกรรม	เด็กปฐมวัยในพื้นที่ตำบลบางสัก	สำนักปลัด สปสช.
๒๗	โครงการรณรงค์ โรงเรียน วัด ชุมชน ปลอดภัยน้ำยุงลาย	ให้ความรู้การส่งเสริมป้องกันโรคไข้เลือดออกในลูกน้ำยุงลาย	ประชาชนและกลุ่มทั่วไปที่มความสนใจ	๕๐,๐๐๐	๕๐,๐๐๐	๕๐,๐๐๐	๕๐,๐๐๐	๕๐,๐๐๐	จำนวนผู้ร่วมกิจกรรม	ประชาชนรู้จักการป้องกันโรคจากลูกน้ำยุงลายมากขึ้น	สำนักปลัด สปสช.
๒๘	โครงการใส่ใจสุขภาพห่างไกลโรคเบาหวาน ความดันโลหิตสูง	ให้ความรู้ในการป้องกันโรคเบาหวาน และความดันโลหิตสูง	ประชาชนและกลุ่มทั่วไปที่มความสนใจ	๕๐,๐๐๐	๕๐,๐๐๐	๕๐,๐๐๐	๕๐,๐๐๐	๕๐,๐๐๐	จำนวนผู้ร่วมกิจกรรม	ประชาชนรู้จักการป้องกันโรคเบาหวาน ความดันโลหิตสูง	สำนักปลัด สปสช.



## แผนงานการศาสนาวัฒนธรรมและนันทนาการ

ที่	โครงการ	วัตถุประสงค์	เป้าหมาย (ผลผลิตของ โครงการ)	งบประมาณ					ตัวชี้วัด (KPI)	ผลที่คาดว่าจะ ได้รับ	หน่วยงานที่ รับผิดชอบหลัก
				๒๕๖๖ (บาท)	๒๕๖๗ (บาท)	๒๕๖๘ (บาท)	๒๕๖๙ (บาท)	๒๕๗๐ (บาท)			
๒๙	โครงการจัดแข่งขันกีฬา	เพื่อส่งเสริมให้ประชาชนใช้เวลาว่างให้เกิดประโยชน์ด้วยการเล่นกีฬา ออกกำลังกาย การจัดกิจกรรมนันทนาการ เพื่อสุขภาพแข็งแรง ห่างไกลสิ่งอบายมุข และยาเสพติด	จัดกิจกรรมแข่งขันกีฬาระดับหมู่บ้าน ตำบลนักกีฬาเข้าร่วมการแข่งขันระดับอำเภอ จังหวัด	๒๕๐,๐๐๐	๒๕๐,๐๐๐	๒๕๐,๐๐๐	๒๕๐,๐๐๐	๒๕๐,๐๐๐	จำนวนผู้เข้าร่วมกิจกรรมที่เพิ่มขึ้น	ประชาชนมีสุขภาพแข็งแรง ห่างไกลสิ่งเสพติด	สำนักปลัด
๓๐	ค่าใช้จ่ายในการแข่งขันมหกรรมกีฬาพระยาภิรมย์เกมส์	๑.เพื่อเชื่อมความสัมพันธ์ สัมพันธ์ระหว่าง อบต.ในเขตอำเภอกันตัง ๒.ส่งเสริมสนับสนุนการเล่นกีฬาระดับสากล และกีฬาพื้นบ้าน ๓.ส่งเสริมอนุรักษ์ศิลปะวัฒนธรรม ของ อ.กันตัง	เข้าร่วมกิจกรรมและจัดส่งนักกีฬาเข้าร่วมแข่งขัน	๒๐๐,๐๐๐	๒๐๐,๐๐๐	๒๐๐,๐๐๐	๒๐๐,๐๐๐	๒๐๐,๐๐๐	จำนวนผู้เข้าร่วมกิจกรรม	สานความสัมพันธ์ระหว่าง อบต.	สำนักปลัด
๓๑	โครงการจัดซื้ออุปกรณ์กีฬาให้แก่ศูนย์กีฬาหมู่บ้าน ตำบล	เพื่อส่งเสริมการเล่นกีฬา และการออกกำลังกาย	จัดซื้ออุปกรณ์กีฬาให้แก่หมู่บ้าน	๑๒๐,๐๐๐	๑๒๐,๐๐๐	๑๒๐,๐๐๐	๑๒๐,๐๐๐	๑๒๐,๐๐๐	ร้อยละของชนิดกีฬาที่จัดการแข่งขัน	ประชาชนใช้เวลาว่างให้เป็นประโยชน์ สุขภาพแข็งแรง ช่วยลดปัญหาสังคม	สำนักปลัด

## แผนงานการศาสนาวัฒนธรรมและนันทนาการ

ที่	โครงการ	วัตถุประสงค์	เป้าหมาย (ผลผลิตของ โครงการ)	งบประมาณ					ตัวชี้วัด (KPI)	ผลที่คาดว่าจะ ได้รับ	หน่วยงานที่ รับผิดชอบหลัก
				๒๕๖๖ (บาท)	๒๕๖๗ (บาท)	๒๕๖๘ (บาท)	๒๕๖๙ (บาท)	๒๕๗๐ (บาท)			
๓๒	โครงการส่งเสริมประเพณีและ วัฒนธรรมตามอำนาจหน้าที่	เพื่อส่งเสริมประเพณีและ วัฒนธรรมตามอำนาจหน้าที่	จัดกิจกรรมตาม โครงการ	๘๐,๐๐๐	๘๐,๐๐๐	๘๐,๐๐๐	๘๐,๐๐๐	๘๐,๐๐๐	จำนวนผู้เข้าร่วม กิจกรรม	ส่งเสริมประเพณีและ วัฒนธรรม	สำนักปลัด
๓๓	โครงการจัดงานประเพณี วันสงกรานต์ รดน้ำดำหัว ขอพรผู้สูงอายุ	เพื่อส่งเสริมประเพณี วันสงกรานต์	จัดกิจกรรมตาม รดน้ำดำหัว ขอพร ผู้สูงอายุ	๕๐,๐๐๐	๕๐,๐๐๐	๕๐,๐๐๐	๕๐,๐๐๐	๕๐,๐๐๐	จำนวนผู้เข้าร่วม กิจกรรม	ส่งเสริมประเพณีและ วัฒนธรรม	สำนักปลัด
๓๔	โครงการศาสนาพุทธนำพา ครอบครัวอบอุ่น	เพื่อส่งเสริมให้ประชาชน ครอบครัวเข้าวัดฟังธรรม ในวันสำคัญทางศาสนา	จัดกิจกรรมเข้าวัด ต่อ เดือนๆครั้ง	๑๐,๐๐๐	๑๐,๐๐๐	๑๐,๐๐๐	๑๐,๐๐๐	๑๐,๐๐๐	จำนวนผู้เข้าร่วม กิจกรรม	ส่งเสริมความสามัคคี ศีลธรรม จริยธรรม ของครอบครัว	สำนักปลัด
๓๕	โครงการส่งเสริมคุณธรรมและ จริยธรรมและเยาวชน	เพื่อส่งเสริมคุณธรรมและ จริยธรรมแก่เยาวชน ให้มีความซื่อสัตย์ สุจริต รู้หน้าที่ เพื่อส่วนรวม	จัดกิจกรรมตาม โครงการส่งเสริม คุณธรรมและ จริยธรรมแก่เยาวชน	๑๕๐,๐๐๐	๑๕๐,๐๐๐	๑๕๐,๐๐๐	๑๕๐,๐๐๐	๑๕๐,๐๐๐	จำนวนผู้เข้าร่วม กิจกรรม	ส่งเสริมคุณธรรม และจริยธรรม ให้แก่เด็กและ เยาวชน	สำนักปลัด

## แผนงานการศึกษา

ที่	โครงการ	วัตถุประสงค์	เป้าหมาย (ผลผลิตของ โครงการ)	งบประมาณ					ตัวชี้วัด (KPI)	ผลที่คาดว่าจะ ได้รับ	หน่วยงานที่ รับผิดชอบหลัก
				๒๕๖๖ (บาท)	๒๕๖๗ (บาท)	๒๕๖๘ (บาท)	๒๕๖๙ (บาท)	๒๕๗๐ (บาท)			
๓๖	โครงการปรับปรุงภูมิทัศน์ ศูนย์พัฒนาเด็กเล็ก อบต.บางสัก	เพื่อสร้างความปลอดภัย และส่งเสริมพัฒนา การของเด็ก	เพื่อความปลอดภัย ของเด็กและส่งเสริม พัฒนาการเด็ก เช่น เด็กได้ออกมากิจ กรรมกลางแจ้ง	๑๐๐,๐๐๐	๑๐๐,๐๐๐	๑๐๐,๐๐๐	๑๐๐,๐๐๐	๑๐๐,๐๐๐	สภาพแวดล้อม บริเวณโดยรอบ ศูนย์พัฒนา มีความสวยงาม	เด็กมีความปลอดภัย และมีพัฒนา และ มีการเรียนรู้มากขึ้น	สำนักปลัด
๓๗	โครงการศึกษาดูงานสืบสาน พระราชดำริแก่เยาวชน	เพื่อส่งเสริมให้เยาวชน ได้เรียนรู้จาก โครงการในพระราชดำริ	จัดหาแหล่งเรียน เรียนรู้ให้เด็ก ได้เรียนรู้เพิ่มขึ้น	๕๐,๐๐๐	๕๐,๐๐๐	๕๐,๐๐๐	๕๐,๐๐๐	๕๐,๐๐๐	ร้อยละของผู้เรียน มีการพัฒนา ครบทั้ง ๔ ด้าน	เด็กมีความรู้ ประสบการณ์จาก แหล่งเรียนรู้เพิ่มขึ้น	สำนักปลัด
๓๘	โครงการส่งเสริมพัฒนาครู และบุคลากรทางการศึกษา	เพื่อส่งเสริมพัฒนาครู และบุคลากรทาง การศึกษามีความรู้ ความสามารถ ตามหลักวิชาชีพ พัฒนาคุณธรรม จริย ธรรมสามารถปฏิบัติ ได้อย่างมีประสิทธิภาพ	ส่งเสริมพัฒนา บุคลากรให้มี สมรรถนะสอดคล้อง กับตำแหน่งในรูป แบบต่างๆ เช่น การประชุม อบรม สัมมนา ฯ	๕๐,๐๐๐	๕๐,๐๐๐	๕๐,๐๐๐	๕๐,๐๐๐	๕๐,๐๐๐	จำนวนคนที่ได้รับ การส่งเสริมพัฒนา จำนวนหลักสูตรที่ ได้รับการส่งเสริม และพัฒนา	ครูและบุคลากรทาง การศึกษา มีความรู้ ความสามารถสามารถ ปฏิบัติงานได้ อย่างมีประสิทธิภาพ	สำนักปลัด
๓๙	โครงการจัดการแข่งขัน กีฬาศูนย์พัฒนาเด็กเล็ก	เพื่อส่งเสริมสุขภาพ ของเด็กในโรงเรียนศพด.	จัดการแข่งขัน กีฬาต่างๆภายใน ศูนย์พัฒนาเด็กเล็ก	๒๐,๐๐๐	๒๐,๐๐๐	๒๐,๐๐๐	๒๐,๐๐๐	๒๐,๐๐๐	ความพึงพอใจของ ผู้ปกครอง ร้อยละของกลุ่ม เป้าหมาย	เด็กมีสุขภาพที่ดี และแข็งแรง	สำนักปลัด

## แผนงานการศึกษา

ที่	โครงการ	วัตถุประสงค์	เป้าหมาย (ผลผลิตของ โครงการ)	งบประมาณ					ตัวชี้วัด (KPI)	ผลที่คาดว่าจะ ได้รับ	หน่วยงานที่ รับผิดชอบหลัก
				๒๕๖๖ (บาท)	๒๕๖๗ (บาท)	๒๕๖๘ (บาท)	๒๕๖๙ (บาท)	๒๕๗๐ (บาท)			
๔๐	โครงการจัดการแข่งขัน กีฬาศูนย์พัฒนาเด็กเล็ก	เพื่อส่งเสริมสุขภาพ ของเด็กในโรงเรียนศพด.	จัดการแข่งขัน กีฬาต่างๆภายใน ศูนย์พัฒนาเด็กเล็ก	๒๐,๐๐๐	๒๐,๐๐๐	๒๐,๐๐๐	๒๐,๐๐๐	๒๐,๐๐๐	ความพึงพอใจของ ผู้ปกครอง ร้อยละของกลุ่ม เป้าหมาย	เด็กมีสุขภาพที่ดี และแข็งแรง	สำนักปลัด
๔๑	โครงการส่งเสริมสนับสนุน จัดการศึกษาระดับปฐมวัย	เพื่อใช้จ่ายตามโครงการ ในแผนปฏิบัติการ ประจำปีการศึกษา ของศูนย์พัฒนาเด็กเล็ก อบต.บางสัก เช่น -โครงการศึกษา แหล่งเรียนรู้ -โครงการประชุมผู้ ปกครอง -โครงการประชุมคณะ กรรมการสถานศึกษา และโครงการอื่นๆที่ บรรจุอยู่ในแผนปฏิบัติ การประจำปีในแต่ละปี การศึกษา	นักเรียนศูนย์พัฒนา เด็กเล็ก อบต.บางสัก	๕๐,๐๐๐	๕๐,๐๐๐	๕๐,๐๐๐	๕๐,๐๐๐	๕๐,๐๐๐	เด็กในศูนย์ ศพด. มีการพัฒนาใน ด้านต่างๆดีขึ้น	เด็กนักเรียนศูนย์ พัฒนาเด็กเล็ก ได้รับการพัฒนา มีความพร้อม ทั้งด้านร่างกาย จิตใจอารมณ์ สังคม และสติปัญญา	สำนักปลัด
๔๒	โครงการจัดงานวันเด็กแห่งชาติ	เพื่อส่งเสริมการเรียนรู้ และการแสดงออกของเด็ก	เด็ก เยาวชน และ ประชาชนในต.บางสัก	๑๕๐,๐๐๐	๑๕๐,๐๐๐	๑๕๐,๐๐๐	๑๕๐,๐๐๐	๑๕๐,๐๐๐	จำนวนผู้เข้าร่วม กิจกรรม	การมีส่วนร่วม ของประชาชน	สำนักปลัด

## แผนงานการศึกษา

ที่	โครงการ	วัตถุประสงค์	เป้าหมาย (ผลผลิตของ โครงการ)	งบประมาณ					ตัวชี้วัด (KPI)	ผลที่คาดว่าจะ ได้รับ	หน่วยงานที่ รับผิดชอบหลัก
				๒๕๖๖ (บาท)	๒๕๖๗ (บาท)	๒๕๖๘ (บาท)	๒๕๖๙ (บาท)	๒๕๗๐ (บาท)			
๔๓	โครงการสร้างความเข้าใจ ส่งเสริมการเรียนรู้มุ่งสู่นาคต	เพื่อส่งเสริมการเรียนรู้ และสร้างความ เข้าใจทำให้เกิดความ อบอุ่นในครอบครัว	ครอบครัว ๓๐ ครอบครัว	๑๕,๐๐๐	๑๕,๐๐๐	๑๕,๐๐๐	๑๕,๐๐๐	๑๕,๐๐๐	ร้อยละ๘๐% ของกลุ่มเป้าหมาย	ครอบครัวได้เรียนรู้จาก ประสบการณ์จริง และทำกิจกรรม ร่วมกัน	สำนักปลัด
๔๔	โครงการ อย.น้อยในโรงเรียน	เพื่อให้เด็กมีความรู้ ความเข้าใจในการเลือก ซื้อบริโภคได้อย่าง ถูกต้องและปลอดภัย	นักเรียน ๖๐ คน	๑๕,๐๐๐	๑๕,๐๐๐	๑๕,๐๐๐	๑๕,๐๐๐	๑๕,๐๐๐	ร้อยละ๘๐% ของกลุ่มเป้าหมาย	ทำเด็กมีพฤติกรรม การบริโภค ผลิตภัณฑ์สุขภาพ มากขึ้น	สำนักปลัด
๔๕	โครงการสนับสนุนค่าใช้จ่าย การบริหารสถานศึกษา (ค่าจัด ซื้อสื่อการเรียนการสอน)	เพื่อให้เด็กมีพัฒนาการ ที่เหมาะสม	จัดซื้อสื่อการเรียนการสอน	๕๐,๐๐๐	๕๐,๐๐๐	๕๐,๐๐๐	๕๐,๐๐๐	๕๐,๐๐๐	จำนวนสื่อ ที่จัดซื้อ	เด็กเล็กมีพัฒนาการ ที่เหมาะสมวัย	สำนักปลัด
๔๖	โครงการสนับสนุนค่าใช้จ่าย การบริหารสถานศึกษา/ค่าจัด ซื้อสื่อการเรียนการสอน/ค่า อุปกรณ์การเรียน/ค่าเครื่องแบบ นักเรียน/ค่ากิจกรรมพัฒนาผู้เรียน/ ค่าหนังสือเรียน	เพื่อให้เด็กมีพัฒนาการ ที่เหมาะสม	จัดซื้อสื่อการเรียน การสอน/อุปกรณ์การเรียน/ เครื่องแบบนักเรียน/ กิจกรรมพัฒนาผู้เรียน/ หนังสือเรียน	๒๐๐,๐๐๐	๒๐๐,๐๐๐	๒๐๐,๐๐๐	๒๐๐,๐๐๐	๒๐๐,๐๐๐	จำนวนสื่อ ที่จัดซื้อ	เด็กเล็กมีพัฒนาการ ที่เหมาะสมวัย	สำนักปลัด
๔๗	โครงการจัดซื้ออาหารเสริมนม ให้กับโรงเรียนในพื้นที่/ศพด.	เพื่อให้การดำเนินงาน เป็นไปตามวัตถุประสงค์	จัดซื้ออาหารเสริมนม	๖,๓๐๐,๐๐๐	๖,๓๐๐,๐๐๐	๖,๓๐๐,๐๐๐	๖,๓๐๐,๐๐๐	๖,๓๐๐,๐๐๐	ความพึงพอใจของ ผู้ปกครอง	ผลการดำเนินงาน บรรลุตาม วัตถุประสงค์	สำนักปลัด

แผนงานการศึกษา

ที่	โครงการ	วัตถุประสงค์	เป้าหมาย (ผลผลิตของ โครงการ)	งบประมาณ					ตัวชี้วัด (KPI)	ผลที่คาดว่าจะได้รับ	หน่วยงานที่ รับผิดชอบหลัก
				๒๕๖๖ (บาท)	๒๕๖๗ (บาท)	๒๕๖๘ (บาท)	๒๕๖๙ (บาท)	๒๕๗๐ (บาท)			
๔๘	โครงการอุดหนุนอาหาร กลางวันโรงเรียนและ ศพด.	เพื่อให้การดำเนินงาน เป็นไปตามวัตถุประสงค์	อุดหนุนอาหารกลางวัน โรงเรียนและ ศพด.	๑๔,๐๐๐,๐๐๐	๑๔,๐๐๐,๐๐๐	๑๔,๐๐๐,๐๐๐	๑๔,๐๐๐,๐๐๐	๑๔,๐๐๐,๐๐๐	ความพึงพอใจของ ผู้ปกครอง	ผลการดำเนินงาน บรรลุตาม วัตถุประสงค์	สำนักปลัด

## แผนงานสังคมสงเคราะห์ (งบกลาง)

ที่	โครงการ	วัตถุประสงค์	เป้าหมาย (ผลผลิตของ โครงการ)	งบประมาณ					ตัวชี้วัด (KPI)	ผลที่คาดว่าจะ ได้รับ	หน่วยงานที่ รับผิดชอบหลัก
				๒๕๖๖ (บาท)	๒๕๖๗ (บาท)	๒๕๖๘ (บาท)	๒๕๖๙ (บาท)	๒๕๗๐ (บาท)			
๔๙	โครงการเบี้ยยังชีพผู้สูงอายุ	เพื่อจัดสวัสดิการทางสังคมให้กับผู้สูงอายุ	จำนวนผู้สูงอายุที่ขึ้นทะเบียนในตำบลบางสัก	๕๔,๐๐๐	๕๔,๐๐๐	๕๔,๐๐๐	๕๔,๐๐๐	๕๔,๐๐๐	จำนวนผู้สูงอายุที่ได้รับเบี้ยยังชีพ	กลุ่มเป้าหมายมีคุณภาพชีวิตที่ดีขึ้น	สำนักปลัด
๕๐	โครงการจ่ายเบี้ยยังชีพผู้พิการ	เพื่อจัดสวัสดิการทางสังคมให้กับผู้พิการ	จำนวนผู้พิการที่ขึ้นทะเบียนในตำบลบางสัก	๑,๖๗๕,๒๐๐	๑,๖๗๕,๒๐๐	๑,๖๗๕,๒๐๐	๑,๖๗๕,๒๐๐	๑,๖๗๕,๒๐๐	จำนวนผู้พิการที่ได้รับเบี้ยยังชีพ	กลุ่มเป้าหมายมีคุณภาพชีวิตที่ดีขึ้น	สำนักปลัด
๕๑	โครงการจ่ายเบี้ยยังชีพผู้สูงอายุ	เพื่อจัดสวัสดิการทางสังคมให้กับผู้สูงอายุ	จำนวนผู้สูงอายุที่ขึ้นทะเบียนในตำบลบางสัก	๖,๕๔๗,๘๐๐	๖,๕๔๗,๘๐๐	๖,๕๔๗,๘๐๐	๖,๕๔๗,๘๐๐	๖,๕๔๗,๘๐๐	จำนวนผู้สูงอายุที่ได้รับเบี้ยยังชีพ	กลุ่มเป้าหมายมีคุณภาพชีวิตที่ดีขึ้น	สำนักปลัด

## แผนงานสังคมสงเคราะห์

ที่	โครงการ	วัตถุประสงค์	เป้าหมาย (ผลผลิตของ โครงการ)	งบประมาณ					ตัวชี้วัด (KPI)	ผลที่คาดว่าจะ ได้รับ	หน่วยงานที่ รับผิดชอบหลัก
				๒๕๖๖ (บาท)	๒๕๖๗ (บาท)	๒๕๖๘ (บาท)	๒๕๖๙ (บาท)	๒๕๗๐ (บาท)			
๕๒	โครงการส่งเสริมสุขภาพจิตผู้สูงอายุ	ผู้ส่งเสริมสุขภาพจิตของผู้สูงอายุโดยยึดหลักธรรมาและปฏิบัติธรรมตามหลักศาสนาให้กับผู้สูงอายุจากกิจกรรมโครงการที่จัดขึ้น	ผู้สูงอายุ ๑๐๐ คน	๔๐,๐๐๐	๔๐,๐๐๐	๔๐,๐๐๐	๔๐,๐๐๐	๔๐,๐๐๐	จำนวนผู้เข้าร่วมโครงการ	กลุ่มเป้าหมายมีคุณภาพชีวิตที่ดีขึ้น	สำนักปลัด
๕๓	โครงการจัดทำสิ่งอำนวยความสะดวกสำหรับผู้พิการ ผู้สูงอายุ	เพื่ออำนวยความสะดวกให้กับผู้พิการเข้าถึงงานบริการได้สะดวกขึ้น	จัดทำทางลาดและปรับปรุงห้องน้ำสำหรับคนพิการ	๑๐๐,๐๐๐	๑๐๐,๐๐๐	๑๐๐,๐๐๐	๑๐๐,๐๐๐	๑๐๐,๐๐๐	ความพึงพอใจของผู้รับบริการ	ผู้พิการเข้าถึงบริการและมีคุณภาพชีวิตที่ดีขึ้น	กองช่าง
๕๔	โครงการอบรมคุ้มครองผู้บริโภค	เพื่อให้ผู้บริโภคมีความรู้เกี่ยวกับสิทธิ์และหน้าที่ของตนเองและได้รับความเป็นธรรมในการเลือกซื้อ/ใช้สินค้าและบริการ	ประชาชนและกลุ่มองค์กรในเขตตำบลบางสัก	๒๐,๐๐๐	๒๐,๐๐๐	๒๐,๐๐๐	๒๐,๐๐๐	๒๐,๐๐๐	ร้อยละ ๘๐% ของกลุ่มเป้าหมาย	ประชาชนได้รับความเป็นธรรมในการเลือกซื้อสินค้าและบริการ	สำนักปลัด
๕๕	โครงการเยี่ยมบ้านผู้สูงอายุ ผู้พิการ และผู้ด้อยโอกาส	เพื่อสร้างเสริมกำลังใจให้กับผู้สูงอายุ ผู้พิการและผู้ด้อยโอกาสและการให้ความช่วยเหลือดูแลเบื้องต้น	ผู้สูงอายุ ผู้พิการ และผู้ด้อยโอกาสในพื้นที่ตำบลบางสัก	๓๐,๐๐๐	๓๐,๐๐๐	๓๐,๐๐๐	๓๐,๐๐๐	๓๐,๐๐๐	จำนวนผู้สูงอายุ ผู้พิการ และผู้ด้อยโอกาส	ผู้สูงอายุ ผู้พิการ และผู้ด้อยโอกาส มีกำลังใจที่ดีและได้รับการช่วยเหลือเบื้องต้น	สำนักปลัด



## แผนงานสังคมสงเคราะห์

ที่	โครงการ	วัตถุประสงค์	เป้าหมาย (ผลผลิตของ โครงการ)	งบประมาณ					ตัวชี้วัด (KPI)	ผลที่คาดว่าจะ ได้รับ	หน่วยงานที่ รับผิดชอบหลัก
				๒๕๖๖ (บาท)	๒๕๖๗ (บาท)	๒๕๖๘ (บาท)	๒๕๖๙ (บาท)	๒๕๗๐ (บาท)			
๕๖	โครงการช่วยเหลือประชาชนตามอำนาจหน้าที่	เพื่อช่วยเหลือประชาชนตามอำนาจหน้าที่ของ อบต.กำหนด	กลุ่มเป้าหมายในพื้นที่	๕๐,๐๐๐	๕๐,๐๐๐	๕๐,๐๐๐	๕๐,๐๐๐	๕๐,๐๐๐	จำนวนผู้ที่ได้รับการช่วยเหลือ	ประชาชนในพื้นที่ที่มีคุณภาพชีวิตที่ดีขึ้น	สำนักปลัด
๕๗	โครงการสงเคราะห์และช่วยเหลือผู้ยากไร้	เพื่อให้ผู้ยากไร้มีขวัญกำลังใจ มีคุณภาพชีวิตที่ดีขึ้น	กลุ่มเป้าหมายในพื้นที่	๒๐,๐๐๐	๒๐,๐๐๐	๒๐,๐๐๐	๒๐,๐๐๐	๒๐,๐๐๐	จำนวนผู้ยากไร้ที่ได้รับการช่วยเหลือสงเคราะห์	ผู้ยากไร้มีขวัญกำลังใจและมีคุณภาพชีวิตที่ดีขึ้น	สำนักปลัด
๕๘	โครงการเยาวชนตำบลเสริมสร้างความเข้าใจด้านทางเพศ	เพื่อเสริมสร้างความรู้และทักษะของเยาวชนในการมีพฤติกรรมทางเพศที่ปลอดภัยและอยู่ร่วมกับผู้ติดเชื่อได้อย่างปกติ	นักเรียนในพื้นที่นักเรียน กศน. และสมาชิก เยาวชนจำนวน ๖๐ คน	๒๐,๐๐๐	๒๐,๐๐๐	๒๐,๐๐๐	๒๐,๐๐๐	๒๐,๐๐๐	จำนวนผู้เข้าร่วมกิจกรรม	เด็กและเยาวชนมีความรู้ความเข้าใจในเรื่องเพศศึกษา	สำนักปลัด
๕๙	โครงการส่งเสริมและพัฒนาคุณภาพชีวิตของคนชราและคนพิการ	เพื่อส่งเสริมให้มีความรู้ความเข้าใจในสิทธิประโยชน์ที่ตนเองพึงได้	ผู้สูงอายุ คนพิการ ประธานอสม. ทุกหมู่บ้าน เจ้าหน้าที่ที่เกี่ยวข้อง จำนวน ๖๐ คน	๑๕,๐๐๐	๑๕,๐๐๐	๑๕,๐๐๐	๑๕,๐๐๐	๑๕,๐๐๐	จำนวนผู้เข้าร่วมกิจกรรม	ผู้สูงอายุ คนพิการ มีความรู้ความเข้าใจในสิทธิประโยชน์ที่ตนเอง	สำนักปลัด
๖๐	โครงการทัศนศึกษากิจกรรมผู้สูงอายุ	เพื่อเป็นการพัฒนาคุณภาพชีวิตของผู้สูงอายุทั้งด้านร่างกายและจิตใจ	ผู้สูงอายุ ในพื้นที่ตำบลบางสัก	๑๐๐,๐๐๐	๑๐๐,๐๐๐	๑๐๐,๐๐๐	๑๐๐,๐๐๐	๑๐๐,๐๐๐	จำนวนผู้เข้าร่วมกิจกรรม	ผู้สูงอายุมีสุขภาพจิตใจที่ดีขึ้น	สำนักปลัด

## แผนงานสังคมสงเคราะห์

ที่	โครงการ	วัตถุประสงค์	เป้าหมาย (ผลผลิตของ โครงการ)	งบประมาณ					ตัวชี้วัด (KPI)	ผลที่คาดว่าจะ ได้รับ	หน่วยงานที่ รับผิดชอบหลัก
				๒๕๖๖ (บาท)	๒๕๖๗ (บาท)	๒๕๖๘ (บาท)	๒๕๖๙ (บาท)	๒๕๗๐ (บาท)			
๖๑	โครงการบ้านพอเพียง ชนบท	เพื่อซ่อมแซมที่อยู่อาศัย ให้แก่ผู้ยากไร้ ในพื้นที่ตำบลบางสัก	จำนวนที่พักอาศัย ในพื้นที่ตำบลบางสัก ม.๑-ม.๖	๑๐๐,๐๐๐	๑๐๐,๐๐๐	๑๐๐,๐๐๐	๑๐๐,๐๐๐	๑๐๐,๐๐๐	จำนวนที่พักอาศัย ที่รับการซ่อมแซม	ประชาชนในพื้นที่ที่มี ที่พักอาศัยที่แข็งแรง มั่นคงและประชาชน มีคุณภาพชีวิต ที่ดีขึ้น	สำนักปลัด
๖๒	โครงการส่งเสริมความเข้มแข็ง ของครอบครัวทุกช่วงวัย	เพื่อเป็นการสร้างความ เข้มแข็งของครอบครัว ในพื้นที่ตำบลบางสัก	กลุ่มเป้าหมายในพื้นที่	๒๐,๐๐๐	๒๐,๐๐๐	๒๐,๐๐๐	๒๐,๐๐๐	๒๐,๐๐๐	จำนวนผู้เข้าร่วม กิจกรรม	กลุ่มเป้าหมายมี คุณภาพชีวิตที่ดีขึ้น	สำนักปลัด
๖๓	โครงการเสริมสร้างคุณค่า ผู้สูงอายุในครอบครัว	เพื่อเป็นการสร้างความ เข้มแข็งของผู้สูงอายุ ในพื้นที่ตำบลบางสัก	กลุ่มเป้าหมายในพื้นที่	๒๐,๐๐๐	๒๐,๐๐๐	๒๐,๐๐๐	๒๐,๐๐๐	๒๐,๐๐๐	จำนวนผู้เข้าร่วม กิจกรรม	กลุ่มเป้าหมายมี คุณภาพชีวิตที่ดีขึ้น	สำนักปลัด
๖๔	โครงการเตรียมความพร้อม พ่อแม่มือใหม่	เพื่อเป็นการเตรียมความ พร้อมให้พ่อแม่มือใหม่	กลุ่มเป้าหมายในพื้นที่	๒๐,๐๐๐	๒๐,๐๐๐	๒๐,๐๐๐	๒๐,๐๐๐	๒๐,๐๐๐	จำนวนผู้เข้าร่วม กิจกรรม	กลุ่มเป้าหมายมี คุณภาพชีวิตที่ดีขึ้น	สำนักปลัด
๖๕	โครงการพัฒนาศักยภาพผู้ สูงอายุ/ผู้พิการ (คุ้มครองสิทธิ และสวัสดิภาพทางสังคม)	เพื่อเป็นการสร้างความ เข้มแข็งของผู้สูงอายุ ในพื้นที่ตำบลบางสัก	กลุ่มเป้าหมายในพื้นที่	๑๕,๐๐๐	๑๕,๐๐๐	๑๕,๐๐๐	๑๕,๐๐๐	๑๕,๐๐๐	จำนวนผู้เข้าร่วม กิจกรรม	กลุ่มเป้าหมายมี คุณภาพชีวิตที่ดีขึ้น	สำนักปลัด

แผนงานสังคมสงเคราะห์

ที่	โครงการ	วัตถุประสงค์	เป้าหมาย (ผลผลิตของ โครงการ)	งบประมาณ					ตัวชี้วัด (KPI)	ผลที่คาดว่าจะ ได้รับ	หน่วยงานที่ รับผิดชอบหลัก
				๒๕๖๖ (บาท)	๒๕๖๗ (บาท)	๒๕๖๘ (บาท)	๒๕๖๙ (บาท)	๒๕๗๐ (บาท)			
๖๖	โครงการส่งเสริมกิจกรรมผู้สูงอายุ	เพื่อเป็นการส่งเสริมกิจกรรมผู้สูงอายุในพื้นที่ตำบลบางสัก	กลุ่มเป้าหมายในพื้นที่	๒๐,๐๐๐	๒๐,๐๐๐	๒๐,๐๐๐	๒๐,๐๐๐	๒๐,๐๐๐	จำนวนผู้เข้าร่วมกิจกรรม	กลุ่มเป้าหมายมีคุณภาพชีวิตที่ดีขึ้น	สำนักปลัด
๖๗	โครงการโรงเรียนผู้สูงอายุ	เพื่อส่งเสริมให้ผู้สูงอายุมีความรู้ความเข้าใจกันสามารถอยู่ร่วมกันในสังคมปัจจุบันได้อย่างมีความสุข	ผู้สูงอายุในพื้นที่ตำบลบางสัก	๒๐,๐๐๐	๒๐,๐๐๐	๒๐,๐๐๐	๒๐,๐๐๐	๒๐,๐๐๐	จำนวนผู้เข้าร่วมกิจกรรม	กลุ่มเป้าหมายมีสุขภาพจิตใจที่ดีขึ้น	สำนักปลัด

แผนงานเกษตร

ที่	โครงการ	วัตถุประสงค์	เป้าหมาย (ผลผลิตของ โครงการ)	งบประมาณ					ตัวชี้วัด (KPI)	ผลที่คาดว่าจะ ได้รับ	หน่วยงานที่ รับผิดชอบหลัก
				๒๕๖๖ (บาท)	๒๕๖๗ (บาท)	๒๕๖๘ (บาท)	๒๕๖๙ (บาท)	๒๕๗๐ (บาท)			
๖๘	โครงการโคกหนองนาโมเดล หมู่ ๑-๖	เพื่อเป็นศูนย์เรียนรู้ในหมู่บ้าน	ตามแบบแปลนที่ อบต. กำหนด	-	-	-	๑,๒๐๐,๐๐๐	๑,๒๐๐,๐๐๐	จำนวนครัวเรือนที่เข้าโครงการ	ประชาชนได้ศึกษาเรียนรู้มากขึ้น	กองช่าง

ยุทธศาสตร์จังหวัดที่ ๔ การบริหารจัดการทรัพยากรธรรมชาติและสิ่งแวดล้อมอย่างเหมาะสมกับชุมชน/พื้นที่และมีความยั่งยืน

ยุทธศาสตร์การพัฒนาขององค์กรปกครองส่วนท้องถิ่นในเขตจังหวัดตรัง ที่ ๔ การพัฒนาด้านการอนุรักษ์พลังงานและการจัดการทรัพยากรธรรมชาติและสิ่งแวดล้อมอย่างยั่งยืน

ยุทธศาสตร์ที่ ๓. การบริหารจัดการทรัพยากรธรรมชาติ สิ่งแวดล้อม และระบบนิเวศอย่างยั่งยืน

แผนงานสร้างความเข้มแข็งของชุมชน

ที่	โครงการ	วัตถุประสงค์	เป้าหมาย (ผลผลิตของ โครงการ)	งบประมาณ					ตัวชี้วัด (KPI)	ผลที่คาดว่าจะ ได้รับ	หน่วยงานที่ รับผิดชอบหลัก
				๒๕๖๖ (บาท)	๒๕๖๗ (บาท)	๒๕๖๘ (บาท)	๒๕๖๙ (บาท)	๒๕๗๐ (บาท)			
๑	โครงการส่งเสริมกลุ่มอาชีพ	เพื่อส่งเสริมการรวม กลุ่มและพัฒนา อาชีพให้กับประชาชน ในพื้นที่เพื่อส่งเสริม การทำงานเป็นทีม	กลุ่มอาชีพต่างๆ ในตำบลบางสัก	๖๐,๐๐๐	๖๐,๐๐๐	๖๐,๐๐๐	๖๐,๐๐๐	๖๐,๐๐๐	จำนวน กลุ่มอาชีพ	ประชาชนมีอาชีพ และรายได้เสริม มีความรัก ความสามัคคี	สำนักปลัด
๒	โครงการเพิ่มศักยภาพ กลุ่มสตรีตำบลบางสัก	เพื่ออบรมให้ความ รู้บทบาทหน้าที่ ของกลุ่มสตรี	สตรีตำบลบางสัก	๕๐,๐๐๐	๕๐,๐๐๐	๕๐,๐๐๐	๕๐,๐๐๐	๕๐,๐๐๐	ร้อยละ๘๐% ของกลุ่มเป้าหมาย	กลุ่มสตรีมีความ รู้ความสามารถ นำมาปรับใช้ ในกิจกรรม	สำนักปลัด
๓	โครงการส่งเสริมบทบาท กลุ่มสตรี	เพื่อเป็นการส่งเสริม บทบาทสตรี ในพื้นที่ตำบลบางสัก	กลุ่มเป้าหมายในพื้นที่	๑๕,๐๐๐	๑๕,๐๐๐	๑๕,๐๐๐	๑๕,๐๐๐	๑๕,๐๐๐	จำนวนผู้เข้าร่วม กิจกรรม	กลุ่มเป้าหมายมี คุณภาพชีวิต ที่ดีขึ้น	สำนักปลัด
๔	โครงการผู้สูงอายุใส่ใจ สุขภาพ	เพื่ออบรมให้ความรู้ แก่ผู้สูงอายุเรื่องการ รักษาสุขภาพร่างกาย ให้มีความแข็งแรง	ผู้สูงอายุในตำบล บางสัก	๑๐,๐๐๐	๑๐,๐๐๐	๑๐,๐๐๐	๑๐,๐๐๐	๑๐,๐๐๐	ร้อยละ๘๐% ของกลุ่มเป้าหมาย	กลุ่มผู้สูงอายุมี สุขภาพร่างกาย ที่แข็งแรงยิ่งขึ้น	สำนักปลัด

## แผนงานสร้างความเข้มแข็งของชุมชน

ที่	โครงการ	วัตถุประสงค์	เป้าหมาย (ผลผลิตของ โครงการ)	งบประมาณ					ตัวชี้วัด (KPI)	ผลที่คาดว่าจะ ได้รับ	หน่วยงานที่ รับผิดชอบหลัก
				๒๕๖๖ (บาท)	๒๕๖๗ (บาท)	๒๕๖๘ (บาท)	๒๕๖๙ (บาท)	๒๕๗๐ (บาท)			
๕	โครงการสายใยแห่งรัก ของครอบครัว	เพื่อให้ครอบครัวรู้จักบทบาทหน้าที่ ของกันและกัน อย่างถูกต้อง	ครอบครัวในตำบล บางสัก ทั้ง ๖ หมู่	๒๐,๐๐๐	๒๐,๐๐๐	๒๐,๐๐๐	๒๐,๐๐๐	๒๐,๐๐๐	ร้อยละ๘๐% ของกลุ่มเป้าหมาย	ความสัมพันธ์ของ ครอบครัวมี ความรักและ เข้าใจกันมากขึ้น	สำนักปลัด
๖	โครงการส่งเสริมพัฒนา สร้างสรรค์จินตนาการเด็ก และเยาวชนสู่การเรียนรู้	เพื่อเป็นการศึกษา วิทยาศาสตร์และ เทคโนโลยีจาก แหล่งเรียนรู้จริง คิดเป็นทำเป็น	เด็กและเยาวชนใน ตำบลบางสัก	๒๐,๐๐๐	๒๐,๐๐๐	๒๐,๐๐๐	๒๐,๐๐๐	๒๐,๐๐๐	ร้อยละ๘๐% ของกลุ่มเป้าหมาย	เด็กและเยาวชน ในตำบลมีความ รู้ความเข้าใจ ในเทคโนโลยี	สำนักปลัด
๗	โครงการส่งเสริมและสนับสนุน การดำเนินงานของ จิตอาสา	เพื่อพัฒนาศักยภาพ ของกลุ่มจิตอาสาและ การดำเนินงาน ด้านอื่นๆ	ศักยภาพของกลุ่ม จิตอาสาเพิ่มขึ้น	๕๐,๐๐๐	๕๐,๐๐๐	๕๐,๐๐๐	๕๐,๐๐๐	๕๐,๐๐๐	จิตอาสา มีการพัฒนา	การมีส่วนร่วมศักยภาพ ของกลุ่ม จิตอาสาเพิ่มขึ้น	สำนักปลัด
๘	โครงการพัฒนาศักยภาพแกนนำ ศูนย์พัฒนาครอบครัว ต.บางสัก	เพื่อเป็นการส่งเสริม การพัฒนาศักยภาพ แกนนำศูนย์พัฒนา ครอบครัว ต.บางสัก	กลุ่มเป้าหมายในพื้นที่	๑๕,๐๐๐	๑๕,๐๐๐	๑๕,๐๐๐	๑๕,๐๐๐	๑๕,๐๐๐	จำนวนผู้เข้าร่วม กิจกรรม	กลุ่มเป้าหมายมี คุณภาพชีวิตที่ดีขึ้น	สำนักปลัด
๙	โครงการศึกษาดูงานสืบสาน พระราชดำริแก่เยาวชน	เพื่อเป็นการส่งเสริม ความรู้แก่เยาวชนเรื่อง การสืบสานพระ ราชดำริ	เด็ก/เยาวชน ในตำบล	๕๐,๐๐๐	๕๐,๐๐๐	๕๐,๐๐๐	๕๐,๐๐๐	๕๐,๐๐๐	จำนวนผู้เข้าร่วม กิจกรรม	เด็ก/เยาวชน ในตำบล มีความรู้เพิ่มขึ้น	สำนักปลัด

## แผนงานสร้างความเข้มแข็งของชุมชน

ที่	โครงการ	วัตถุประสงค์	เป้าหมาย (ผลผลิตของ โครงการ)	งบประมาณ					ตัวชี้วัด (KPI)	ผลที่คาดว่าจะ ได้รับ	หน่วยงานที่ รับผิดชอบหลัก
				๒๕๖๖ (บาท)	๒๕๖๗ (บาท)	๒๕๖๘ (บาท)	๒๕๖๙ (บาท)	๒๕๗๐ (บาท)			
๑๐	โครงการส่งเสริมความรู้เกี่ยวกับสิทธิและหน้าที่ของสตรี	เพื่ออบรมให้ความรู้บทบาทหน้าที่ของกลุ่มสตรี	สตรีตำบลบางสัก	๑๕,๐๐๐	๑๕,๐๐๐	๑๕,๐๐๐	๑๕,๐๐๐	๑๕,๐๐๐	ร้อยละ๘๐% ของกลุ่มเป้าหมาย	กลุ่มสตรีมีความ รู้ความสามารถ นำมาปรับใช้ ในกิจกรรม	สำนักปลัด
๑๑	โครงการส่งเสริมกิจกรรมสภาเด็กและเยาวชน	เพื่อส่งเสริมการจัดกิจกรรมของสภาเด็กและเยาวชน	เด็กและเยาวชนในพื้นที่ตำบลบางสัก	๒๐,๐๐๐	๒๐,๐๐๐	๒๐,๐๐๐	๒๐,๐๐๐	๒๐,๐๐๐	จำนวนกิจกรรมที่จัด	เด็กและเยาวชนใช้เวลาว่างให้เป็นประโยชน์สร้างกิจกรรมในทางสร้างสรรค์สามารถลดปัญหา	สำนักปลัด
๑๒	โครงการโตไปไม่โกง	เพื่อสร้างภูมิคุ้มกันให้แก่เด็กในพื้นที่	กลุ่มเป้าหมายในพื้นที่	๒๐,๐๐๐	๒๐,๐๐๐	๒๐,๐๐๐	๒๐,๐๐๐	๒๐,๐๐๐	จำนวนผู้เข้าร่วมกิจกรรม	กลุ่มเป้าหมายมีคุณภาพชีวิตที่ดีขึ้น	สำนักปลัด
๑๓	โครงการฝึกอบรมให้ความรู้การทำผ้าม้าย้อม	เพื่อส่งเสริมให้เด็กและเยาวชนใช้เวลาว่างให้เป็นประโยชน์	เด็กและเยาวชนตำบลบางสัก	๑๐,๐๐๐	๑๐,๐๐๐	๑๐,๐๐๐	๑๐,๐๐๐	๑๐,๐๐๐	ร้อยละ๘๐% ของกลุ่มเป้าหมาย	ร้อยละ๘๐% ของกลุ่มเป้าหมาย ทำผ้าม้าย้อม	สำนักปลัด
๑๔	โครงการสืบทอดความรู้ภูมิปัญญาไทยกิจกรรม ทำผ้าม้าย้อม	เพื่อส่งเสริมให้เด็ก,เยาวชน ผู้นำ,สตรี,ผู้สูงอายุต่อยอดพัฒนาด้านอาชีพ	เด็ก,เยาวชน,ผู้นำสตรี,ผู้สูงอายุตำบลบางสัก	๑๐,๐๐๐	๑๐,๐๐๐	๑๐,๐๐๐	๑๐,๐๐๐	๑๐,๐๐๐	ร้อยละ๘๐% ของกลุ่มเป้าหมาย	กลุ่มเป้าหมายได้ต่อยอดพัฒนาอาชีพ	สำนักปลัด

## แผนงานการเกษตร

ที่	โครงการ	วัตถุประสงค์	เป้าหมาย (ผลผลิตของ โครงการ)	งบประมาณ					ตัวชี้วัด (KPI)	ผลที่คาดว่าจะ ได้รับ	หน่วยงานที่ รับผิดชอบหลัก
				๒๕๖๖ (บาท)	๒๕๖๗ (บาท)	๒๕๖๘ (บาท)	๒๕๖๙ (บาท)	๒๕๗๐ (บาท)			
๑๕	โครงการปลูกหญ้าแฝก	เพื่อป้องกันการกัดเซาะและลดการพังทลายของดิน	พื้นที่ตำบลบางสักได้รับการปลูกหญ้าแฝก	๑๐,๐๐๐	๑๐,๐๐๐	๑๐,๐๐๐	๑๐,๐๐๐	๑๐,๐๐๐	จำนวนต้นกล้าที่ปลูกและจำนวนแห่งที่ปลูก	การกัดเซาะและลดการพังทลายของดินลดน้อยลง	สำนักปลัด
๑๖	โครงการเศรษฐกิจพอเพียง	เพื่อประชาชนนำหลักปรัชญาเศรษฐกิจพอเพียงไปปรับใช้ในชีวิตประจำวัน	จัดกิจกรรมส่งเสริมหลักปรัชญาเศรษฐกิจพอเพียง เช่น ศึกษาดูงานอบรมปลูกผัก เลี้ยงกบ ฯ	๕๐,๐๐๐	๕๐,๐๐๐	๕๐,๐๐๐	๕๐,๐๐๐	๕๐,๐๐๐	จำนวนกิจกรรมที่จัด	ประชาชนสามารถลดรายจ่ายเพิ่มรายได้มีคุณภาพชีวิตที่ดีขึ้น	สำนักปลัด
๑๗	โครงการขุดลอกคู คลองในพื้นที่ตำบลบางสัก หมู่ที่ ๑ - ๖	เพื่อพัฒนาแหล่งน้ำให้มีความสะอาดป้องกันการตื้นเขินให้มีแหล่งน้ำสำหรับการเกษตร	ขุดลอกคูคลองที่น้ำระบายไม่ทัน	๕๐,๐๐๐	๕๐,๐๐๐	๕๐,๐๐๐	๕๐,๐๐๐	๕๐,๐๐๐	จำนวนคูคลองที่ขุดลอก	ลดปัญหาน้ำท่วมขังริมคลอง	สำนักปลัด
๑๘	โครงการอนุรักษ์ฟื้นฟูทรัพยากรธรรมชาติและสิ่งแวดล้อม	เพื่อสร้างจิตสำนึกกับประชาชนในการปลูกดูแลและอนุรักษ์ทรัพยากรธรรมชาติ	จัดกิจกรรมโครงการให้ความรู้และรณรงค์เกี่ยวกับการอนุรักษ์ทรัพยากรธรรมชาติ	๕๐,๐๐๐	๕๐,๐๐๐	๕๐,๐๐๐	๕๐,๐๐๐	๕๐,๐๐๐	จำนวนผู้เข้าร่วมโครงการ	ประชาชนเกิดความห่วงหาและร่วมอนุรักษ์ทรัพยากรธรรมชาติ	สำนักปลัด



## แผนงานการเกษตร

ที่	โครงการ	วัตถุประสงค์	เป้าหมาย (ผลผลิตของ โครงการ)	งบประมาณ					ตัวชี้วัด (KPI)	ผลที่คาดว่าจะ ได้รับ	หน่วยงานที่ รับผิดชอบหลัก
				๒๕๖๖ (บาท)	๒๕๖๗ (บาท)	๒๕๖๘ (บาท)	๒๕๖๙ (บาท)	๒๕๗๐ (บาท)			
๑๙	โครงการถนนสวยงาม	ปรับทัศนียภาพสอง ข้างถนน	จัดกิจกรรมปลูกต้นไม้บริเวณสองข้าง	๑๐,๐๐๐	๑๐,๐๐๐	๑๐,๐๐๐	๑๐,๐๐๐	๑๐,๐๐๐	จำนวนถนนที่ ดำเนินการ	ทัศนียภาพสอง ข้างทางสวยงามขึ้น	สำนักปลัด
๒๐	โครงการอนุรักษ์พันธุกรรมพืช ตามแนวพระราชดำริของ สมเด็จพระเทพรัตนราชสุดาฯ สยามบรมราชกุมารี	เพื่อให้ประชาชนทั่วไป เห็นถึงความสำคัญของ การอนุรักษ์พันธุกรรม พืช	จัดกิจกรรมตาม โครงการ	๑๐,๐๐๐	๑๐,๐๐๐	๑๐,๐๐๐	๑๐,๐๐๐	๑๐,๐๐๐	จำนวนพันธุ์พืช	เกิดความหวง แหนและอนุรักษ์ พันธุ์พืช	สำนักปลัด
๒๑	โครงการจัดทำฝายชะลอน้ำ	เพื่อลดการพังทลาย ของดินและกักเก็บน้ำ	จัดทำฝายชะลอน้ำ	๑๐๐,๐๐๐	๑๐๐,๐๐๐	๑๐๐,๐๐๐	๑๐๐,๐๐๐	๑๐๐,๐๐๐	จำนวนฝาย	ลดการพังทลาย ของดิน	สำนักปลัด
๒๒	โครงการจัดทำเขตอนุรักษ์ พันธุ์พืช/พันธุ์สัตว์ ป่าชุมชน/ต้นไม้	เพื่อให้ประชาชนมีจิต สำนึกการอนุรักษ์ พันธุ์พืช/พันธุ์สัตว์	จัดทำเขตอนุรักษ์	๕๐,๐๐๐	๕๐,๐๐๐	๕๐,๐๐๐	๕๐,๐๐๐	๕๐,๐๐๐	เขตอนุรักษ์ เพิ่มขึ้น	พันธุ์พืช พันธุ์สัตว์ ต้นไม้มีมากขึ้น	สำนักปลัด
๒๓	โครงการปรับภูมิทัศน์ในพื้นที่ หมู่ที่ ๑ - ๖ ต.บางสัก	เพื่อให้หมู่บ้านมี ความสะอาดเป็นระ เบียบเรียบร้อย	จัดกิจกรรม ตัดหญ้า ๒ ข้างทาง ปลูกต้นไม้ ฯลฯ	๑๐๐,๐๐๐	๑๐๐,๐๐๐	๑๐๐,๐๐๐	๑๐๐,๐๐๐	๑๐๐,๐๐๐	จำนวน ๖ หมู่บ้าน	ภูมิทัศน์ ๒ ข้าง ทางดูเป็นระเบียบ สะอาด น่ามอง	สำนักปลัด
๒๔	โครงการคลองสวยน้ำใส	ให้เกิดการมีส่วน ร่วมของประชาชนใน การรักษาแม่น้ำลำคลอง	จัดกิจกรรม ตามโครงการ	๒๐,๐๐๐	๒๐,๐๐๐	๒๐,๐๐๐	๒๐,๐๐๐	๒๐,๐๐๐	จำนวน ๓ หมู่บ้าน	ประชาชน สามารถใช้ประ โยชน์จากแหล่งน้ำ	สำนักปลัด
๒๕	โครงการอาสาสมัครท้องถิ่น รักโลก	ให้เกิดการมีส่วน ร่วมของประชาชน	จัดกิจกรรมบำเพ็ญ ประโยชน์ในพื้นที่	๑๕,๐๐๐	๑๕,๐๐๐	๑๕,๐๐๐	๑๕,๐๐๐	๑๕,๐๐๐	จำนวนผู้เข้าร่วม กิจกรรม	การมีส่วนร่วม ของประชาชน	สำนักปลัด

## แผนงานการเกษตร

ที่	โครงการ	วัตถุประสงค์	เป้าหมาย (ผลผลิตของ โครงการ)	งบประมาณ					ตัวชี้วัด (KPI)	ผลที่คาดว่าจะ ได้รับ	หน่วยงานที่ รับผิดชอบหลัก
				๒๕๖๖ (บาท)	๒๕๖๗ (บาท)	๒๕๖๘ (บาท)	๒๕๖๙ (บาท)	๒๕๗๐ (บาท)			
๒๖	โครงการจัดทำเขตอนุรักษ์ ป่าชุมชน หมู่ที่ ๖	เพื่อให้ประชาชนมีจิตร สำนึกการอนุรักษ์ ป่าชุมชน	จัดทำเขตอนุรักษ์ ป่าชุมชน	๑๐,๐๐๐	๑๐,๐๐๐	๑๐,๐๐๐	๑๐,๐๐๐	๑๐,๐๐๐	เขตอนุรักษ์ ป่าชุมชนเพิ่มขึ้น	พันธุ์พืช พันธุ์สัตว์ ต้นไม้มีมากขึ้น	สำนักปลัด
๒๗	โครงการปรับภูมิทัศน์ในพื้นที่ วังตะเคียนหมู่ที่ ๖	เพื่อให้หมู่บ้านมี ความสะอาดเป็น ระเบียบเรียบร้อย	จัดกิจกรรม ปลูกต้นไม้ ฯลฯ	๑๐๐,๐๐๐	๑๐๐,๐๐๐	๑๐๐,๐๐๐	๑๐๐,๐๐๐	๑๐๐,๐๐๐	จำนวน ๑ หมู่บ้าน	มีภูมิทัศน์ ดูเป็นระเบียบ สะอาด น่ามอง	สำนักปลัด

ยุทธศาสตร์จังหวัดที่ ๓ การส่งเสริมความมั่นคงทางสังคม พัฒนาคุณภาพชีวิตและการศึกษาเรียนรู้อย่างมีคุณภาพ

ยุทธศาสตร์การพัฒนาขององค์กรปกครองส่วนท้องถิ่นในเขตจังหวัดตรัง ที่ ๕ ยุทธศาสตร์การพัฒนาด้านการอนุรักษ์และส่งเสริมประเพณี วัฒนธรรม และภูมิปัญญาท้องถิ่น

ยุทธศาสตร์ที่ ๔. การอนุรักษ์ ป่าไม้ และสืบสานศิลปวัฒนธรรม จารีตประเพณีและภูมิปัญญาท้องถิ่น

แผนงานศาสนาวัฒนธรรมและนันทนาการ

ที่	โครงการ	วัตถุประสงค์	เป้าหมาย (ผลผลิตของ โครงการ)	งบประมาณ					ตัวชี้วัด (KPI)	ผลที่คาดว่าจะ ได้รับ	หน่วยงานที่ รับผิดชอบหลัก
				๒๕๖๖ (บาท)	๒๕๖๗ (บาท)	๒๕๖๘ (บาท)	๒๕๖๙ (บาท)	๒๕๗๐ (บาท)			
๑	ค่าใช้จ่ายในการจัดกิจกรรมทางศาสนาหรือสนับสนุนประเพณี	เพื่อการอนุรักษ์ ป่าไม้ และสืบสานศิลปวัฒนธรรม จารีตประเพณีและภูมิปัญญาท้องถิ่น	ส่งเสริมและสนับสนุนการจัดกิจกรรมทางศาสนาหรือสนับสนุนประเพณีวัฒนธรรมต่างๆของท้องถิ่น	๑๕๐,๐๐๐	๑๕๐,๐๐๐	๑๕๐,๐๐๐	๑๕๐,๐๐๐	๑๕๐,๐๐๐	จำนวนผู้เข้าร่วมกิจกรรม	มีการอนุรักษ์ ป่าไม้และสืบสานศิลปวัฒนธรรม จารีตประเพณีและภูมิปัญญาท้องถิ่น	สำนักปลัด





ยุทธศาสตร์จังหวัดที่ ๓ การส่งเสริมความมั่นคงทางสังคม พัฒนาคุณภาพชีวิตและการศึกษาเรียนรู้อย่างมีคุณภาพ

ยุทธศาสตร์การพัฒนาขององค์กรปกครองส่วนท้องถิ่นในเขตจังหวัดตรัง ที่ ๓ การพัฒนาและส่งเสริมการมีส่วนร่วมของประชาชนสู่ระดับฐานราก

ยุทธศาสตร์ที่ ๕. การบริหารจัดการบ้านเมืองที่ดี

แผนงานบริหารทั่วไป

ที่	โครงการ	วัตถุประสงค์	เป้าหมาย (ผลผลิตของ โครงการ)	งบประมาณ					ตัวชี้วัด (KPI)	ผลที่คาดว่าจะ ได้รับ	หน่วยงานที่ รับผิดชอบหลัก
				๒๕๖๖ (บาท)	๒๕๖๗ (บาท)	๒๕๖๘ (บาท)	๒๕๖๙ (บาท)	๒๕๗๐ (บาท)			
๑	โครงการขับเคลื่อนกิจกรรม สร้างพลเมืองดีวิถีประชาธิปไตย	เพื่อส่งเสริมความเป็น ประชาธิปไตยโดย พลเมือง	จัดประชุม อบรม ให้กับประชาชนใน ตำบลบางสัก	๒๐,๐๐๐	๒๐,๐๐๐	๒๐,๐๐๐	๒๐,๐๐๐	๒๐,๐๐๐	จำนวนผู้เข้าร่วม กิจกรรม	การเมืองเป็น ประชาธิปไตย มากยิ่งขึ้น	สำนักปลัด
๒	โครงการประชุมประชาคม และ อบต.เคลื่อนที่	เพื่อส่งเสริมการมีส่วนร่วม ของทุกภาคส่วนในการ จัดทำแผนพัฒนาท้องถิ่น	จัดประชุมประชาคม หมู่บ้าน/ตำบล	๕๐,๐๐๐	๕๐,๐๐๐	๕๐,๐๐๐	๕๐,๐๐๐	๕๐,๐๐๐	จำนวนผู้เข้าร่วม กิจกรรม	การบริหารมี ประสิทธิภาพ โปร่งใส	สำนักปลัด
๓	โครงการจัดทำรายงานสรุปผล การดำเนินงานประจำปี	เพื่อเผยแพร่ประชาสัมพันธ์ ผลการดำเนินงานประจำปี ให้ประชาชนได้รับทราบ	จัดทำเอกสารสรุปผล การปฏิบัติงาน เช่น วารสาร แผ่นพับ ฯ	๕๐,๐๐๐	๕๐,๐๐๐	๕๐,๐๐๐	๕๐,๐๐๐	๕๐,๐๐๐	จำนวนประชาชน ที่ได้รับข้อมูลการ รายงานผล	ประชาชนทราบ ข้อมูลผลการ ดำเนินงานของ อบต. และอบต. นำข้อมูลไปใช้ ในการวางแผน	สำนักปลัด
๔	โครงการจัดทำป้ายประชา สัมพันธ์ต่างๆ	เพื่อเพิ่มช่องทางการเผยแพร่ ประชาสัมพันธ์ พันธมิตรข้อมูลข่าวสารต่างๆ ให้ประชาชนได้รับทราบ อย่างทั่วถึงและต่อเนื่อง	จัดทำป้ายประชาสัมพันธ์ ในรูปแบบต่างๆ ในเขตตำบลบางสัก	๘๐๐,๐๐๐	๘๐๐,๐๐๐	๘๐๐,๐๐๐	๘๐๐,๐๐๐	๘๐๐,๐๐๐	จำนวนป้ายที่จัดทำ	ประชาชนได้รับ ทราบข้อมูลได้ อย่างทั่วถึง ทันเหตุการณ์	สำนักปลัด

## แผนงานบริหารทั่วไป

ที่	โครงการ	วัตถุประสงค์	เป้าหมาย (ผลผลิตของ โครงการ)	งบประมาณ					ตัวชี้วัด (KPI)	ผลที่คาดว่าจะ ได้รับ	หน่วยงานที่ รับผิดชอบหลัก
				๒๕๖๖ (บาท)	๒๕๖๗ (บาท)	๒๕๖๘ (บาท)	๒๕๖๙ (บาท)	๒๕๗๐ (บาท)			
๕	โครงการฝึกอบรมและพัฒนา ศักยภาพเพื่อเพิ่มประสิทธิภาพการ ปฏิบัติงานให้แก่คณะผู้บริหาร พนักงานส่วนตำบล ลูกจ้าง พนักงานจ้าง ฯลฯ	เพื่อส่งเสริมและพัฒนา บุคลากรให้มีความรู้ ความสามารถ มีความ พร้อมในการปฏิบัติงาน	จัดอบรมและศึกษา ดูงานนอกสถานที่ ให้กับผู้บริหาร พนักงาน สมาชิก ผู้นำชุมชน	๔๐๐,๐๐๐	๔๐๐,๐๐๐	๔๐๐,๐๐๐	๔๐๐,๐๐๐	๔๐๐,๐๐๐	จำนวนกลุ่มเป้าหมาย ที่ได้รับการพัฒนา	ผลการปฏิบัติงาน มีประสิทธิภาพ	สำนักปลัด
๖	โครงการอบรมคุณธรรม จริยธรรม	เพื่อเสริมสร้างระบบคุณธรรม จริยธรรมให้กับบุคลากร ในองค์กร	จัดอบรมคุณธรรม จริยธรรมให้กับ บุคลากร	๒๐,๐๐๐	๒๐,๐๐๐	๒๐,๐๐๐	๒๐,๐๐๐	๒๐,๐๐๐	จำนวนผู้เข้ารับ การอบรม	ผลการปฏิบัติงาน มีประสิทธิภาพ	สำนักปลัด
๗	โครงการพัฒนาศักยภาพผู้ นำชุมชน	เพื่อส่งเสริมและพัฒนาผู้นำ ชุมชนให้มีความรู้ ความสามารถ มีความ พร้อมในการปฏิบัติงาน	จัดอบรมพัฒนาศักย ภาพผู้นำชุมชน	๓๐,๐๐๐	๓๐,๐๐๐	๓๐,๐๐๐	๓๐,๐๐๐	๓๐,๐๐๐	จำนวนผู้เข้ารับ การอบรม	ผลการปฏิบัติงาน มีประสิทธิภาพ	สำนักปลัด
๘	โครงการติดตาม ประเมินผล การดำเนินงานตามข้อบัญญัติ	เพื่อตรวจสอบและติดตาม ผลความก้าวหน้าในการ บริหารจัดการ	จัดทำแบบติดตาม ประเมินผลการดำเนิน งานตามข้อบัญญัติ	๑๐,๐๐๐	๑๐,๐๐๐	๑๐,๐๐๐	๑๐,๐๐๐	๑๐,๐๐๐	จำนวนความถูกต้อง ของการติดตาม	ทราบถึงผลความ ก้าวหน้าในการ ติดตามประเมิน ผลตามข้อบัญญัติ	สำนักปลัด
๙	โครงการให้ความรู้เรื่อง ผลประโยชน์ทับซ้อน แก่ พนักงาน เจ้าหน้าที่ ผู้บริหารและสมาชิกสภา	เพื่อลดปัญหาการทุจริต คอร์รัปชันและผลประโยชน์ ทับซ้อน	จัดอบรมให้ความรู้กับ พนักงานเจ้าหน้าที่ และสมาชิก อบต.	๒๐,๐๐๐	๒๐,๐๐๐	๒๐,๐๐๐	๒๐,๐๐๐	๒๐,๐๐๐	จำนวนผู้เข้ารับ การอบรม	ลดปัญหาเกี่ยว กับผลประโยชน์ ทับซ้อน	สำนักปลัด

## แผนงานบริหารทั่วไป

ที่	โครงการ	วัตถุประสงค์	เป้าหมาย (ผลผลิตของ โครงการ)	งบประมาณ					ตัวชี้วัด (KPI)	ผลที่คาดว่าจะ ได้รับ	หน่วยงานที่ รับผิดชอบหลัก
				๒๕๖๖ (บาท)	๒๕๖๗ (บาท)	๒๕๖๘ (บาท)	๒๕๖๙ (บาท)	๒๕๗๐ (บาท)			
๑๐	โครงการจัดทำแผนที่ภาษีและทะเบียนทรัพย์สิน	เพื่อให้มีข้อมูลฐานภาษีที่ถูกต้องและเป็นปัจจุบัน	จัดทำแผนที่ภาษี	๕๐๐,๐๐๐	๕๐๐,๐๐๐	๕๐๐,๐๐๐	๕๐๐,๐๐๐	๕๐๐,๐๐๐	จำนวนรายได้ที่เพิ่มขึ้น	เพื่อเพิ่มประสิทธิภาพในการจัดเก็บภาษี อบต. มีรายได้เพิ่มขึ้น	กองคลัง
๑๑	โครงการอบรมให้ความรู้เกี่ยวกับ พรบ.ข้อมูลข่าวสารของราชการ	เพื่อให้ความรู้เพิ่มเติมเรื่อง พรบ.ข้อมูลข่าวสาร	จัดอบรมให้ความรู้ให้กับพนักงาน ลูกจ้างข้าราชการ ส่วนตำบล	๑๐,๐๐๐	๑๐,๐๐๐	๑๐,๐๐๐	๑๐,๐๐๐	๑๐,๐๐๐	จำนวนผู้เข้ารับการอบรม	มีความรู้ความเข้าใจเรื่อง พรบ.ข้อมูลข่าวสารมากขึ้น	สำนักปลัด
๑๒	โครงการรณรงค์ต่อต้านการทุจริตคอร์รัปชัน	ส่งเสริมให้คนในองค์กรมีความซื่อตรงต่อหน้าที่	จัดอบรมพนักงานใน อบต. บางสัก	๑๐,๐๐๐	๑๐,๐๐๐	๑๐,๐๐๐	๑๐,๐๐๐	๑๐,๐๐๐	จำนวนผู้เข้ารับการอบรม	พนักงานมีความรู้เรื่องการทุจริต	สำนักปลัด
๑๓	โครงการทำบุญตักบาตรในวันขึ้นปีใหม่ของทุกปี	เพื่อส่งเสริมกิจกรรมการทำบุญตักบาตรในวันขึ้นปีใหม่	ทำบุญตักบาตรในวันขึ้นปีใหม่ของทุกปี	๑๐,๐๐๐	๑๐,๐๐๐	๑๐,๐๐๐	๑๐,๐๐๐	๑๐,๐๐๐	จำนวนผู้เข้าร่วมกิจกรรม	การมีส่วนร่วมของพนักงาน	สำนักปลัด
๑๔	โครงการจิตอาสาพัฒนาสาธารณประโยชน์	เพื่อส่งเสริมการมีส่วนร่วมของทุกภาคส่วนในการจัดทำโครงการจิตอาสาเราทำความดีด้วยหัวใจ	จัดกิจกรรมอย่างน้อย ๑ ครั้งต่อ ๑ เดือน	๕๐,๐๐๐	๕๐,๐๐๐	๕๐,๐๐๐	๕๐,๐๐๐	๕๐,๐๐๐	จำนวนผู้เข้าร่วมกิจกรรม	การมีส่วนร่วมของพนักงาน ประชาชน จิตอาสา	สำนักปลัด
๑๕	โครงการก่อสร้างอาคาร/ต่อเติมอาคารอบต.บางสัก	เพื่อให้ประชาชนที่เข้ามาติดต่อราชการมีความสะดวกในการใช้บริการ	ก่อสร้าง/ต่อเติมอาคารอบต.บางสัก กว้าง ๕ เมตร ยาว ๘ เมตร	๑,๐๐๐,๐๐๐	๑,๐๐๐,๐๐๐	๑,๐๐๐,๐๐๐	๑,๐๐๐,๐๐๐	๑,๐๐๐,๐๐๐	ความพึงพอใจของผู้ใช้บริการ	มีบริเวณอาณาเขตที่ชัดเจน	กองช่าง



## แผนงานบริหารทั่วไป

ที่	โครงการ	วัตถุประสงค์	เป้าหมาย (ผลผลิตของ โครงการ)	งบประมาณ					ตัวชี้วัด (KPI)	ผลที่คาดว่าจะ ได้รับ	หน่วยงานที่ รับผิดชอบหลัก
				๒๕๖๖ (บาท)	๒๕๖๗ (บาท)	๒๕๖๘ (บาท)	๒๕๖๙ (บาท)	๒๕๗๐ (บาท)			
๑๖	โครงการพัฒนาระบบสารสนเทศและการสื่อสาร	เพื่อให้ประชาชนมีการสื่อสารทางอินเทอร์เน็ตอย่างทั่วถึงและครอบคลุม	ขยายระบบสารสนเทศในเขตพื้นที่	๒๐๐,๐๐๐	๒๐๐,๐๐๐	๒๐๐,๐๐๐	๒๐๐,๐๐๐	๒๐๐,๐๐๐	จำนวนประชาชนที่เข้าถึงระบบสารสนเทศ	ประชาชนมีการเข้าถึงระบบสารสนเทศและการสื่อสารอย่างทั่วถึง	สำนักปลัด
๑๗	โครงการการจัดทำป้ายประชาสัมพันธ์องค์กร	เพื่อเพิ่มช่องทางการเผยแพร่ประชาสัมพันธ์	จัดทำป้ายประชาสัมพันธ์ในรูปแบบต่างๆ	๑๐๐,๐๐๐	๑๐๐,๐๐๐	๑๐๐,๐๐๐	๑๐๐,๐๐๐	๑๐๐,๐๐๐	จำนวนป้ายที่จัดทำ	ประชาชนได้รับทราบข้อมูลได้อย่างทั่วถึงทันเหตุการณ์	สำนักปลัด
๑๘	โครงการอบรมให้ความรู้ด้านสุขภาพและการตรวจสุขภาพประจำปี	เพื่อสร้างแรงบันดาลใจในการทำงานและการส่งเสริมให้พนักงานได้รับการตรวจสุขภาพ	การจัดการตรวจสุขภาพให้กับพนักงานเจ้าหน้าที่ของ อบต. รวมถึงผู้บริหาร	๕๐,๐๐๐	๕๐,๐๐๐	๕๐,๐๐๐	๕๐,๐๐๐	๕๐,๐๐๐	จำนวนผู้เข้าร่วม	บุคลากรในองค์กรรู้เท่าทันของโรคร้ายที่จะเกิด	สำนักปลัด
๑๙	โครงการตำบลสุขภาพ	เพื่อสร้างการมีส่วนร่วมเพื่อร่วมสร้างความเข้มแข็ง ในชุมชน	ประชาชนและกลุ่มองค์กรในเขตตำบลบางสัก	๑๐๐,๐๐๐	๑๐๐,๐๐๐	๑๐๐,๐๐๐	๑๐๐,๐๐๐	๑๐๐,๐๐๐	ประชาชนมีสุขภาพที่ดีขึ้น	ประชาชนมีส่วนร่วมชุมชนมีความเข้มแข็ง	สำนักปลัด
๒๐	จัดงานรัฐพิธีในวันสำคัญของชาติ ศาสนา พระมหากษัตริย์	เพื่อให้ประชาชนได้แสดงความจงรักภักดีต่อสถาบันชาติ ศาสนา พระมหากษัตริย์	จำนวนกิจกรรมในวันสำคัญของชาติ ศาสนา พระมหากษัตริย์	๑๕๐,๐๐๐	๑๕๐,๐๐๐	๑๕๐,๐๐๐	๑๕๐,๐๐๐	๑๕๐,๐๐๐	จำนวนผู้เข้าร่วมกิจกรรม	ประชาชนมีโอกาสแสดงความรักภักดีและเทิดพระเกียรติสถาบันพระมหากษัตริย์	สำนักปลัด

แผนงานบริหารทั่วไป

ที่	โครงการ	วัตถุประสงค์	เป้าหมาย (ผลผลิตของ โครงการ)	งบประมาณ					ตัวชี้วัด (KPI)	ผลที่คาดว่าจะ ได้รับ	หน่วยงานที่ รับผิดชอบหลัก
				๒๕๖๖ (บาท)	๒๕๖๗ (บาท)	๒๕๖๘ (บาท)	๒๕๖๙ (บาท)	๒๕๗๐ (บาท)			
๒๑	โครงการจัดทำป้าย พระฉายาลักษณ์ สมเด็จพระนาง เจ้าสิริกิติ์ พระบรมราชินีนาถ พระบรมราชชนนี พันปีหลวง	เพื่อเพิ่มช่องทางการเผยแพร่ประชาสัมพันธ์ พันธข้อมูลข่าวสารต่างๆ ให้ประชาชนได้รับทราบ อย่างทั่วถึงและต่อเนื่อง	จัดทำป้ายประชาสัมพันธ์ พันธในรูปแบบต่างๆ ในเขตตำบลบางสัก	๘๐๐,๐๐๐	๘๐๐,๐๐๐	๘๐๐,๐๐๐	๘๐๐,๐๐๐	๘๐๐,๐๐๐	จำนวนป้ายที่จัดทำ	ประชาชนได้รับ ทราบข้อมูลได้ อย่างทั่วถึง ทันเหตุการณ์	สำนักปลัด

## แผนงานรักษาความสงบภายใน

ที่	โครงการ	วัตถุประสงค์	เป้าหมาย (ผลผลิตของ โครงการ)	งบประมาณ					ตัวชี้วัด (KPI)	ผลที่คาดว่าจะ ได้รับ	หน่วยงานที่ รับผิดชอบหลัก
				๒๕๖๖ (บาท)	๒๕๖๗ (บาท)	๒๕๖๘ (บาท)	๒๕๖๙ (บาท)	๒๕๗๐ (บาท)			
๒๒	โครงการฝึกอบรมอาสาสมัคร ป้องกันฝ่ายพลเรือน	เพื่อพัฒนาศักยภาพของ สมาชิก อปพร.ให้มีความ พร้อมในการปฏิบัติหน้าที่	ฝึกอบรมหรือทบทวน สมาชิก อปพร.	๑๐๐,๐๐๐	๑๐๐,๐๐๐	๑๐๐,๐๐๐	๑๐๐,๐๐๐	๑๐๐,๐๐๐	ร้อยละของจำนวน สมาชิกที่ได้รับการ พัฒนา	สมาชิก อปพร. สามารถปฏิบัติ หน้าที่ได้อย่างมี ประสิทธิภาพ	สำนักปลัด
๒๓	โครงการลาดตระเวนยามวิกาล	เพื่อดูแลความปลอดภัย ในชีวิตและทรัพย์สิน	ออกลาดตระเวนใน พื้นที่ หมู่ที่ ๑-๖	๔๐,๐๐๐	๔๐,๐๐๐	๔๐,๐๐๐	๔๐,๐๐๐	๔๐,๐๐๐	จำนวนครั้งที่ ดำเนินการ	ประชาชนได้รับ ความปลอดภัย ในชีวิตและทรัพย์สิน เพิ่มขึ้น	สำนักปลัด
๒๔	โครงการรณรงค์ป้องกัน และแก้ไขปัญหายาเสพติด	เพื่อลดปัญหายาเสพติด ในเขตตำบลบางสัก	จัดกิจกรรมให้ความรู้ บำบัดฟื้นฟู และการใช้ เวลาว่างให้เป็น ประโยชน์	๕๐,๐๐๐	๕๐,๐๐๐	๕๐,๐๐๐	๕๐,๐๐๐	๕๐,๐๐๐	จำนวนกิจกรรมที่จัด จำนวนกลุ่มเสี่ยงที่ ได้รับการบำบัดฟื้นฟู	สามารถป้องกัน ปัญหายาเสพติด และปัญหาสังคม อื่นๆที่เกี่ยวข้อง	สำนักปลัด
๒๕	โครงการรณรงค์ให้ความรู้ การควบคุมไฟฟ้า	เพื่อลดปัญหาอัคคีภัย หรือการเกิดปัญหาไฟฟ้า	จัดอบรมให้ความรู้ เกี่ยวกับการควบคุม ไฟฟ้า	๑๐,๐๐๐	๑๐,๐๐๐	๑๐,๐๐๐	๑๐,๐๐๐	๑๐,๐๐๐	จำนวนผู้เข้าร่วม กิจกรรม	สามารถลดปัญหา การเกิดไฟฟ้า ลัดหมอกควันและ ปัญหามลพิษ	สำนักปลัด
๒๖	โครงการรณรงค์ลดอุบัติเหตุทาง ถนน ในช่วงเทศกาล	เพื่อให้ประชาชนมีความ ปลอดภัยในชีวิตและ ทรัพย์สินในการเดินทาง ช่วงเทศกาล	จัดทำป้ายประชาสัมพันธ์ พันธมรงค์ขับขี่ ปลอดภัย จัดตั้งด่าน อำนวยความสะดวก ให้กับผู้เดินทาง	๔๐,๐๐๐	๔๐,๐๐๐	๔๐,๐๐๐	๔๐,๐๐๐	๔๐,๐๐๐	อัตราการเกิด อุบัติเหตุในช่วง เทศกาลลดน้อยลง	ประชาชนมี ความปลอดภัยใน ชีวิตและทรัพย์สิน ในการเดิน ช่วงเทศกาล	สำนักปลัด

## แผนงานรักษาความสงบภายใน

ที่	โครงการ	วัตถุประสงค์	เป้าหมาย (ผลผลิตของ โครงการ)	งบประมาณ					ตัวชี้วัด (KPI)	ผลที่คาดว่าจะ ได้รับ	หน่วยงานที่ รับผิดชอบหลัก
				๒๕๖๖ (บาท)	๒๕๖๗ (บาท)	๒๕๖๘ (บาท)	๒๕๖๙ (บาท)	๒๕๗๐ (บาท)			
๒๗	ค่าใช้จ่ายในการให้ความช่วยเหลือด้านสังคมสงเคราะห์บรรเทาสาธารณภัย	เพื่อให้ความช่วยเหลือและบรรเทาความเดือดร้อนเบื้องต้นให้กับผู้ประสบสาธารณภัย	ให้ความช่วยเหลือเบื้องต้นให้กับผู้ประสบสาธารณภัย	๕๐,๐๐๐	๕๐,๐๐๐	๕๐,๐๐๐	๕๐,๐๐๐	๕๐,๐๐๐	จำนวนผู้ประสบภัยที่ได้รับความช่วยเหลือ	ผู้ประสบภัยมีขวัญกำลังใจและมีคุณภาพชีวิตที่ดีขึ้น	สำนักปลัด
๒๘	โครงการติดตั้งกล้องวงจรปิดพร้อมศูนย์ควบคุม ทั้ง ๖ หมู่บ้านตามจุดเสี่ยงต่างๆ	เพื่อป้องกันการเกิดปัญหาและเพิ่มมาตรการสร้างความปลอดภัย	ติดตั้งกล้องวงจรปิด CCTV บริเวณทางแยกหรือจุดเสี่ยงต่างๆในตำบลบางสัก ทั้ง ๖ หมู่	๑,๐๐๐,๐๐๐	๑,๐๐๐,๐๐๐	๑,๐๐๐,๐๐๐	๑,๐๐๐,๐๐๐	๑,๐๐๐,๐๐๐	จำนวนกล้องที่ติดตั้งได้ตามเป้าหมาย	สามารถป้องกันการเกิดปัญหาและประชาชนมีความปลอดภัย	สำนักปลัด
๒๙	โครงการซ้อมแผนป้องกันและบรรเทาสาธารณภัย	เพื่อเตรียมความพร้อมในการป้องกันและบรรเทาสาธารณภัย	สมาชิก อปพร.	๑๐,๐๐๐	๑๐,๐๐๐	๑๐,๐๐๐	๑๐,๐๐๐	๑๐,๐๐๐	จำนวนผู้เข้าร่วมกิจกรรม	สามารถช่วยเหลือผู้ประสบภัยเบื้องต้นได้ทันทั่วทั้งที่	สำนักปลัด
๓๐	โครงการอบรมให้ความรู้ในการป้องกันและระงับอัคคีภัย	เพื่อลดปัญหาอัคคีภัย	จัดอบรมให้ความรู้เกี่ยวกับการป้องกันและระงับอัคคีภัย	๓๐,๐๐๐	๓๐,๐๐๐	๓๐,๐๐๐	๓๐,๐๐๐	๓๐,๐๐๐	จำนวนผู้เข้าร่วมกิจกรรม	สามารถลดปัญหาการเกิดอัคคีภัยภายในบ้านเรือน	สำนักปลัด
๓๑	โครงการรณรงค์ถนนปลอดภัย	เพื่อดำเนินการป้องกันและแก้ปัญหาเกี่ยวกับอุบัติเหตุทางถนนในอำเภอน้ำขุ่นของอบต	ถนนปลอดภัย จำนวน๑สาย	๒๐,๐๐๐	๒๐,๐๐๐	๒๐,๐๐๐	๒๐,๐๐๐	๒๐,๐๐๐	ประชาชนมีความปลอดภัยในการใช้ถนน	ประชาชนมีระเบียบในการจราจร	สำนักปลัด

## แผนงานบริหารทั่วไป สำหรับ อุดหนุนองค์กรปกครองส่วนท้องถิ่น ส่วนราชการ รัฐวิสาหกิจ องค์กรประชาชน

ที่	โครงการ	วัตถุประสงค์	เป้าหมาย (ผลผลิตของ โครงการ)	งบประมาณ					ตัวชี้วัด (KPI)	ผลที่คาดว่าจะ ได้รับ	หน่วยงานที่ รับผิดชอบหลัก
				๒๕๖๖ (บาท)	๒๕๖๗ (บาท)	๒๕๖๘ (บาท)	๒๕๖๙ (บาท)	๒๕๗๐ (บาท)			
๓๒	อุดหนุนกองทุนหลักประกันสุขภาพ ต.บางสัก	เพื่อให้การดำเนินงานเป็นไปตามวัตถุประสงค์	อุดหนุนกองทุนหลักประกันสุขภาพ ต.บางสัก	๓๐๐,๐๐๐	๓๐๐,๐๐๐	๓๐๐,๐๐๐	๓๐๐,๐๐๐	๓๐๐,๐๐๐	ผลการปฏิบัติมีประสิทธิภาพ	ผลการดำเนินงานบรรลุตามวัตถุประสงค์	สำนักปลัด
๓๓	อุดหนุนศูนย์พัฒนาครอบครัวตำบลบางสัก	เพื่อให้การดำเนินงานเป็นไปตามวัตถุประสงค์	อุดหนุนศูนย์พัฒนาครอบครัวตำบลบางสัก	๕๐,๐๐๐	๕๐,๐๐๐	๕๐,๐๐๐	๕๐,๐๐๐	๕๐,๐๐๐	ผลการปฏิบัติมีประสิทธิภาพ	ผลการดำเนินงานบรรลุตามวัตถุประสงค์	สำนักปลัด
๓๔	อุดหนุนกองทุนสวัสดิการชุมชนตำบลบางสัก	เพื่อให้การดำเนินงานเป็นไปตามวัตถุประสงค์	อุดหนุนกองทุนสวัสดิการชุมชนตำบลบางสัก	๕๐,๐๐๐	๕๐,๐๐๐	๕๐,๐๐๐	๕๐,๐๐๐	๕๐,๐๐๐	ผลการปฏิบัติมีประสิทธิภาพ	ผลการดำเนินงานบรรลุตามวัตถุประสงค์	สำนักปลัด
๓๕	อุดหนุนศูนย์กีฬาตำบลบางสัก	เพื่อให้การดำเนินงานเป็นไปตามวัตถุประสงค์	อุดหนุนศูนย์กีฬาตำบลบางสัก	๑๒๐,๐๐๐	๑๒๐,๐๐๐	๑๒๐,๐๐๐	๑๒๐,๐๐๐	๑๒๐,๐๐๐	ผลการปฏิบัติมีประสิทธิภาพ	ผลการดำเนินงานบรรลุตามวัตถุประสงค์	สำนักปลัด
๓๖	อุดหนุนกรรมการหมู่บ้านโครงการจัดกิจกรรมประเพณีต่างๆ	เพื่อให้การดำเนินงานเป็นไปตามวัตถุประสงค์	อุดหนุนกรรมการหมู่บ้าน	๒๐,๐๐๐	๒๐,๐๐๐	๒๐,๐๐๐	๒๐,๐๐๐	๒๐,๐๐๐	ผลการปฏิบัติมีประสิทธิภาพ	ผลการดำเนินงานบรรลุตามวัตถุประสงค์	สำนักปลัด
๓๗	อุดหนุนการไฟฟ้าส่วนภูมิภาคการขยายเขตไฟฟ้า ม.๑-ม.๖	เพื่อให้การดำเนินงานเป็นไปตามวัตถุประสงค์	อุดหนุนการไฟฟ้าส่วนภูมิภาค	๓๐๐,๐๐๐	๓๐๐,๐๐๐	๓๐๐,๐๐๐	๓๐๐,๐๐๐	๓๐๐,๐๐๐	ผลการปฏิบัติมีประสิทธิภาพ	ผลการดำเนินงานบรรลุตามวัตถุประสงค์	สำนักปลัด

## แผนงานบริหารทั่วไป สำหรับ อุดหนุนองค์กรปกครองส่วนท้องถิ่น ส่วนราชการ รัฐวิสาหกิจ องค์กรประชาชน

ที่	โครงการ	วัตถุประสงค์	เป้าหมาย (ผลผลิตของ โครงการ)	งบประมาณ					ตัวชี้วัด (KPI)	ผลที่คาดว่าจะ ได้รับ	หน่วยงานที่ รับผิดชอบหลัก
				๒๕๖๖ (บาท)	๒๕๖๗ (บาท)	๒๕๖๘ (บาท)	๒๕๖๙ (บาท)	๒๕๗๐ (บาท)			
๓๓๘	อุดหนุนคณะกรรมการหมู่บ้าน หมู่ ๑ - ๖ โครงการพระราชดำริด้านสาธารณสุข	เพื่อให้การดำเนินงานเป็นไปตามวัตถุประสงค์	อุดหนุนคณะกรรมการหมู่บ้าน	๑๒๐,๐๐๐	๑๒๐,๐๐๐	๑๒๐,๐๐๐	๑๒๐,๐๐๐	๑๒๐,๐๐๐	ผลการปฏิบัติมีประสิทธิภาพ	ผลการดำเนินงานบรรลุตามวัตถุประสงค์	สำนักปลัด
๓๓๙	อุดหนุนโรงเรียนบ้านบางสัก โรงเรียนบ้านควนตุงกู โรงเรียนบ้านน้ำราบ	เพื่อให้การดำเนินงานเป็นไปตามวัตถุประสงค์	อุดหนุนโรงเรียนในเขตตำบลทั้ง ๓ โรงเรียน	๓๐,๐๐๐	๓๐,๐๐๐	๓๐,๐๐๐	๓๐,๐๐๐	๓๐,๐๐๐	ผลการปฏิบัติมีประสิทธิภาพ	ผลการดำเนินงานบรรลุตามวัตถุประสงค์	สำนักปลัด

รายละเอียดโครงการพัฒนา  
ที่นำมาจากแผนพัฒนาหมู่บ้านและแผนพัฒนาชุมชน  
(พ.ศ.๒๕๖๖ - ๒๕๗๐)  
องค์การบริหารส่วนตำบลบางลึก

ยุทธศาสตร์จังหวัดที่ ๑ การสร้างฐานเศรษฐกิจของจังหวัด ด้านเกษตรกรรมและอุตสาหกรรมที่มั่นคงและยั่งยืน

ยุทธศาสตร์การพัฒนาขององค์กรปกครองส่วนท้องถิ่นในเขตจังหวัดตรัง ที่ ๑ การพัฒนาด้านโครงสร้างพื้นฐานควบคู่การท่องเที่ยวเชิงอนุรักษ์

ยุทธศาสตร์ที่ ๑. การพัฒนาด้านโครงสร้างพื้นฐาน

แผนงานอุตสาหกรรมและการโยธา

ที่	โครงการ	วัตถุประสงค์	เป้าหมาย (ผลผลิตของ โครงการ)	งบประมาณ					ตัวชี้วัด (KPI)	ผลที่คาดว่าจะ ได้รับ	ที่มาของ โครงการ	หน่วยงานที่ รับผิดชอบหลัก
				๒๕๖๖ (บาท)	๒๕๖๗ (บาท)	๒๕๖๘ (บาท)	๒๕๖๙ (บาท)	๒๕๗๐ (บาท)				
๑	โครงการก่อสร้างถนนคอนกรีคสายพรุพหลูหนัง-ห้วยต้นเตย หมู่ที่ ๒	เพื่อให้ประชาชนได้มีถนนสำหรับใช้ในการสัญจรไปมาได้ อย่างสะดวก รวดเร็ว	บุกเบิกถนนกว้าง ๔ เมตร ระยะทาง ๗๗๕ เมตร พร้อมวางท่อ	-	๑,๕๐๐,๐๐๐	-	-	-	ร้อยละหรือจำนวน ครัวเรือนประชากร ที่มีการคมนาคม ที่สะดวก รวดเร็ว	ประชาชนสามารถ เดินทางสัญจรไปมา ได้อย่างสะดวก รวดเร็วและปลอดภัย	ประชาคม หมู่ที่ ๒	กองช่าง
๒	โครงการก่อสร้างถนนคอนกรีคสายบ้านนายสมปอง หมื่นโพธิ์ หมู่ที่ ๒	เพื่อให้ประชาชนได้มีถนนสำหรับใช้ในการสัญจรไปมาได้ อย่างสะดวก รวดเร็ว	บุกเบิกถนนกว้าง ๔ เมตร ระยะทาง ๕๐๐ เมตร พร้อมวางท่อ	-	๘๐๐,๐๐๐	๘๐๐,๐๐๐	-	-	ร้อยละหรือจำนวน ครัวเรือนประชากร ที่มีการคมนาคม ที่สะดวก รวดเร็ว	ประชาชนสามารถ เดินทางสัญจรไปมา ได้อย่างสะดวก รวดเร็วและปลอดภัย	ประชาคม หมู่ที่ ๒	กองช่าง
๓	โครงการบุกเบิกถนนสายทุ่งเคี่ยม-คลองไม้แดง หมู่ที่ ๒	เพื่อให้ประชาชนได้มีถนนสำหรับใช้ในการสัญจรไปมาได้ อย่างสะดวก รวดเร็ว	บุกเบิกถนนกว้าง ๔ เมตร ระยะทาง ๗๗๕ เมตร พร้อมวางท่อ	-	๘๐๐,๐๐๐	-	-	-	ร้อยละหรือจำนวน ครัวเรือนประชากร ที่มีการคมนาคม ที่สะดวก รวดเร็ว	ประชาชนสามารถ เดินทางสัญจรไปมา ได้อย่างสะดวก รวดเร็วและปลอดภัย	ประชาคม หมู่ที่ ๒	กองช่าง

## แผนงานอุตสาหกรรมและการโยธา

ที่	โครงการ	วัตถุประสงค์	เป้าหมาย (ผลผลิตของ โครงการ)	งบประมาณ					ตัวชี้วัด (KPI)	ผลที่คาดว่าจะ ได้รับ	ที่มาของ โครงการ	หน่วยงานที่ รับผิดชอบหลัก
				๒๕๖๖ (บาท)	๒๕๖๗ (บาท)	๒๕๖๘ (บาท)	๒๕๖๙ (บาท)	๒๕๗๐ (บาท)				
๔	โครงการปรับปรุงถนน สายช่องช้างตาย ป่าแก้ม.๒ - เขต สปก.	เพื่อให้ประชาชนได้ มีถนนสำหรับใช้ใ นการสัญจรไปมาได้ อย่างสะดวก รวดเร็ว	ปรับปรุงถนนกว้าง ๔ เมตร ระยะทาง ๑,๕๐๐ เมตร	-	-	๘๕๐,๐๐๐	-	๘๕๐,๐๐๐	ร้อยละหรือจำนวน ครัวเรือนประชากร ที่มีการคมนาคม ที่สะดวก รวดเร็ว	ประชาชนสามารถ เดินทางสัญจรไปมา ได้อย่างสะดวก รวดเร็วและปลอดภัย	ประชาคม หมู่ที่ ๒	กองช่าง
๕	โครงการปรับปรุงถนน สายบ้านนายสง่า - บ้านนายเสม หมู่ที่ ๒	เพื่อให้ประชาชนได้ มีถนนสำหรับใช้ใ นการสัญจรไปมาได้ อย่างสะดวก รวดเร็ว	ปรับปรุงถนน กว้าง ๔ เมตร ระยะทาง ๑,๐๐๐ เมตร	-	-	๘๐๐,๐๐๐	-	๘๐๐,๐๐๐	ร้อยละหรือจำนวน ครัวเรือนประชากร ที่มีการคมนาคม ที่สะดวก รวดเร็ว	ประชาชนสามารถ เดินทางสัญจรไปมา ได้อย่างสะดวก รวดเร็วและปลอดภัย	ประชาคม หมู่ที่ ๒	กองช่าง
๖	โครงการก่อสร้างถนนคอนกรีค สายบ้านนางเล็ก สุวรรณโน หมู่ที่ ๒	เพื่อให้ประชาชนได้ มีถนนสำหรับใช้ใ นการสัญจรไปมาได้ อย่างสะดวก รวดเร็ว	บุกเบิกถนนกว้าง ๔ เมตร ระยะทาง ๕๐๐ เมตร พร้อมวางท่อ	-	๘๐๐,๐๐๐	-	-	-	ร้อยละหรือจำนวน ครัวเรือนประชากร ที่มีการคมนาคม ที่สะดวก รวดเร็ว	ประชาชนสามารถ เดินทางสัญจรไปมา ได้อย่างสะดวก รวดเร็วและปลอดภัย	ประชาคม หมู่ที่ ๒	กองช่าง
๗	โครงการก่อสร้างถนนคอนกรีค สายควนสามบาท หมู่ที่ ๒	เพื่อให้ประชาชนได้ มีถนนสำหรับใช้ใ นการสัญจรไปมาได้ อย่างสะดวก รวดเร็ว	บุกเบิกถนนกว้าง ๔ เมตร ระยะทาง ๕๐๐ เมตร พร้อมวางท่อ	-	๘๐๐,๐๐๐	-	-	-	ร้อยละหรือจำนวน ครัวเรือนประชากร ที่มีการคมนาคม ที่สะดวก รวดเร็ว	ประชาชนสามารถ เดินทางสัญจรไปมา ได้อย่างสะดวก รวดเร็วและปลอดภัย	ประชาคม หมู่ที่ ๒	กองช่าง
๘	โครงการก่อสร้างถนนคอนกรีต เสริมเหล็กสาย ควบตุงกู - ห้วยช่องลิ้น หมู่ที่ ๓	เพื่อให้ประชาชนได้ มีถนนสำหรับใช้ใ นการสัญจรไปมาได้ อย่างสะดวก รวดเร็ว	ก่อสร้างถนนคอนกรีต กว้าง ๔ เมตร ระยะทาง ๕๐๐ เมตร	๘๐๐,๐๐๐	-	-	-	-	ร้อยละหรือจำนวน ครัวเรือนประชากร ที่มีการคมนาคม ที่สะดวก รวดเร็ว	ประชาชนสามารถ เดินทางสัญจรไปมา ได้อย่างสะดวก รวดเร็วและปลอดภัย	ประชาคม หมู่ที่ ๓	กองช่าง



## แผนงานอุตสาหกรรมและการโยธา

ที่	โครงการ	วัตถุประสงค์	เป้าหมาย (ผลผลิตของ โครงการ)	งบประมาณ					ตัวชี้วัด (KPI)	ผลที่คาดว่าจะ ได้รับ	ที่มาของ โครงการ	หน่วยงานที่ รับผิดชอบหลัก
				๒๕๖๖ (บาท)	๒๕๖๗ (บาท)	๒๕๖๘ (บาท)	๒๕๖๙ (บาท)	๒๕๗๐ (บาท)				
๙	โครงการบุกเบิกถนนซอยบ้าน นายศักดิ์ หนูแก้ว หมู่ที่ ๓	เพื่อให้ประชาชนได้ มีถนนสำหรับใช้ใน การสัญจรไปมาได้ อย่างสะดวก รวดเร็ว	ก่อสร้างถนนคอนกรีต กว้าง ๔ เมตร ระยะทาง ๕๐๐ เมตร	๑,๔๐๐,๐๐๐	-	๑,๔๐๐,๐๐๐	-	-	ร้อยละหรือจำนวน ครัวเรือนประชากร ที่มีการคมนาคม ที่สะดวก รวดเร็ว	ประชาชนสามารถ เดินทางสัญจรไปมา ได้อย่างสะดวก รวดเร็วและปลอดภัย	ประชาคม หมู่ที่ ๓	กองช่าง
๑๐	โครงการก่อสร้างถนนคอนกรีต เสริมเหล็กสายซอยบ้าน นายอำนาจ ชูสังข์ หมู่ที่ ๓	เพื่อให้ประชาชนได้มีถนน สำหรับการสัญจรไปมา ได้อย่างสะดวก รวดเร็ว	ก่อสร้างถนนคอนกรีต เสริมเหล็ก กว้าง ๔ เมตร ระยะทาง ๒๐๐ เมตร	-	-	-	๕๕๐,๐๐๐	-	ร้อยละหรือจำนวน ครัวเรือนประชากร การคมนาคม ที่สะดวก รวดเร็ว	ประชาชนสามารถเดิน ทางสัญจรไปมาได้อย่าง สะดวก รวดเร็วและ ปลอดภัย	ประชาคม หมู่ที่ ๓	กองช่าง
๑๑	โครงการก่อสร้างถนนคอนกรีต เสริมเหล็กสายซอยบ้าน นายอำนาจ บุญสิริ หมู่ที่ ๓	เพื่อให้ประชาชนได้มีถนน สำหรับการสัญจรไปมา ได้อย่างสะดวก รวดเร็ว	ก่อสร้างถนนคอนกรีต เสริมเหล็ก กว้าง ๔ เมตร ระยะทาง ๒๐๐ เมตร	-	-	-	๕๕๐,๐๐๐	-	ร้อยละหรือจำนวน ครัวเรือนประชากร การคมนาคม ที่สะดวก รวดเร็ว	ประชาชนสามารถเดิน ทางสัญจรไปมาได้อย่าง สะดวก รวดเร็วและ ปลอดภัย	ประชาคม หมู่ที่ ๓	กองช่าง
๑๒	โครงการก่อสร้างสะพานทำเทียบ เรือประมงพื้นบ้าน (ธนาคารปูม้า) หมู่ที่ ๓	เพื่อให้ประชาชนได้มีสะพาน สำหรับการสัญจรไปมา ได้อย่างสะดวก รวดเร็ว	ก่อสร้างสะพานทำเทียบ เรือ ระยะทาง ๑๐๐ เมตร	๑,๕๐๐,๐๐๐	๑,๕๐๐,๐๐๐	๑,๕๐๐,๐๐๐	๑,๕๐๐,๐๐๐	๑,๕๐๐,๐๐๐	ร้อยละหรือจำนวน ครัวเรือนประชากร การคมนาคม ที่สะดวก รวดเร็ว	ประชาชนสามารถเดิน ทางสัญจรไปมาได้อย่าง สะดวก รวดเร็วและ ปลอดภัย	ประชาคม หมู่ที่ ๓	กองช่าง
๑๓	โครงการปรับปรุงทำเทียบเรือ บ้านควนดั่งกู หมู่ที่ ๓	เพื่อให้ประชาชนได้ มีสะพานสำหรับ การสัญจรไปมาได้ อย่างสะดวก รวดเร็ว	ปรับปรุงทำเทียบเรือ บ้านควนดั่งกู หมู่ที่ ๓	๓,๐๐๐,๐๐๐	๓,๐๐๐,๐๐๐	-	-	-	ความพึงพอใจ ของผู้ใช้บริการ อย่างเพียงพอ	ประชาชนมี ความปลอดภัย ในการใช้ทำเทียบเรือ	ประชาคม หมู่ที่ ๓	กองช่าง

## แผนงานอุตสาหกรรมและการโยธา

ที่	โครงการ	วัตถุประสงค์	เป้าหมาย (ผลผลิตของ โครงการ)	งบประมาณ					ตัวชี้วัด (KPI)	ผลที่คาดว่าจะ ได้รับ	ที่มาของ โครงการ	หน่วยงานที่ รับผิดชอบหลัก
				๒๕๖๖ (บาท)	๒๕๖๗ (บาท)	๒๕๖๘ (บาท)	๒๕๖๙ (บาท)	๒๕๗๐ (บาท)				
๑๔	โครงการก่อสร้างสะพานคลอง คู้งคั้ง - ไม้ฝาด หมู่ที่ ๓	เพื่อให้ประชาชนได้มีสะพาน สำหรับใช้ในการสัญจรไปมา ได้อย่างสะดวก รวดเร็ว	ก่อสร้างสะพานข้ามคลอง คู้งคั้ง-ไม้ฝาด	๑,๐๐๐,๐๐๐	๑,๐๐๐,๐๐๐	๑,๐๐๐,๐๐๐	๑,๐๐๐,๐๐๐	๑,๐๐๐,๐๐๐	ร้อยละหรือจำนวน ครัวเรือนประชากร การคมนาคม ที่สะดวก รวดเร็ว ที่สะดวก รวดเร็ว	ประชาชนสามารถเดิน ทางสัญจรไปมาได้อย่าง สะดวก รวดเร็วและ ปลอดภัย ปลอดภัย	ประชาคม หมู่ที่ ๓	กองช่าง
๑๕	โครงการปรับปรุงภูมิทัศน์ เขาดินแรด หมู่ที่ ๓	เพื่อเป็นแหล่งท่องเที่ยว แห่งใหม่ในตำบล	ปรับปรุงภูมิทัศน์ บริเวณเขาดินแรด				๕๐๐,๐๐๐		ร้อยละหรือจำนวน ครัวเรือนประชากร มีรายได้เพิ่มขึ้นจาก การท่องเที่ยว	สร้างรายได้ให้กับ ชุมชนในพื้นที่	ประชาคม หมู่ที่ ๓	กองช่าง
๑๖	โครงการปรับปรุงศาลาเอนก ประสงค์ หมู่ที่ ๓	เพื่อให้ประชาชนได้มีที่พัก รอรถอย่างมีมาตรฐาน	ปรับปรุงศาลาเอนก ประสงค์ หมู่ที่ ๓	-	๕๐๐,๐๐๐	-	-	-	ร้อยละหรือจำนวน ครัวเรือนประชากร ได้รับความปลอดภัย	ประชาชนได้มีที่พัก รอรถอย่างมีมาตรฐาน	ประชาคม หมู่ที่ ๓	กองช่าง
๑๗	โครงการปรับปรุงผิวจราจร แอสฟัลต์ติกคอนกรีต สาย ควนตุงกู-เขาดินแรด หมู่ที่ ๓	เพื่อให้ประชาชนได้มีถนน สำหรับใช้ในการสัญจรไปมา ได้อย่างสะดวก รวดเร็ว	ก่อสร้างถนนผิวจราจร แบบแอสฟัลต์ติกคอนกรีต กว้าง ๕ เมตร ระยะทาง ๑,๓๐๐ เมตร	๔,๕๐๐,๐๐๐	๔,๕๐๐,๐๐๐	๔,๕๐๐,๐๐๐	๔,๕๐๐,๐๐๐	๔,๕๐๐,๐๐๐	ร้อยละหรือจำนวน ครัวเรือนประชากร การคมนาคม ที่สะดวก รวดเร็ว	ประชาชนสามารถเดิน ทางสัญจรไปมาได้อย่าง สะดวก รวดเร็วและ ปลอดภัย	ประชาคม หมู่ที่ ๓	กองช่าง
๑๘	โครงการก่อสร้างถนนคอนกรีค สายท่าโตะแหม หมู่ที่ ๓ (ส่วนที่เหลือ)	เพื่อให้ประชาชนได้ มีถนนสำหรับใช้ใน การสัญจรไปมาได้ อย่างสะดวก รวดเร็ว	บุกเบิกถนนกว้าง ๔ เมตร ระยะทาง ๓๖๐ เมตร พร้อมวางท่อ		๘๐๐,๐๐๐	-	-	-	ร้อยละหรือจำนวน ครัวเรือนประชากร ที่มีการคมนาคม ที่สะดวก รวดเร็ว	ประชาชนสามารถ เดินทางสัญจรไปมา ได้อย่างสะดวก รวดเร็วและปลอดภัย	ประชาคม หมู่ที่ ๓	กองช่าง

## แผนงานอุตสาหกรรมและการโยธา

ที่	โครงการ	วัตถุประสงค์	เป้าหมาย (ผลผลิตของ โครงการ)	งบประมาณ					ตัวชี้วัด (KPI)	ผลที่คาดว่าจะ ได้รับ	ที่มาของ โครงการ	หน่วยงานที่ รับผิดชอบหลัก
				๒๕๖๖ (บาท)	๒๕๖๗ (บาท)	๒๕๖๘ (บาท)	๒๕๖๙ (บาท)	๒๕๗๐ (บาท)				
๑๙	โครงการก่อสร้างถนนคอนกรีตเสริมเหล็กสายซอยบ้านนายไพศาล หมู่ที่ ๓	เพื่อให้ประชาชนได้มีถนนสำหรับใช้ในการสัญจรไปมาได้อย่างสะดวก รวดเร็ว	ก่อสร้างถนนคอนกรีตเสริมเหล็ก กว้าง ๔ เมตร ระยะทาง ๑๕๐ เมตร	๔๕๐,๐๐๐	-	-	๔๕๐,๐๐๐	๔๕๐,๐๐๐	ร้อยละหรือจำนวนครัวเรือนประชากรการคมนาคมที่สะดวก รวดเร็ว	ประชาชนสามารถเดินทางสัญจรไปมาได้อย่างสะดวก รวดเร็วและปลอดภัย	ประชาคมหมู่ที่ ๓	กองช่าง
๒๐	โครงการก่อสร้างถนนลาดยางสายกลางบ้าน-นางสมหมายควนกลาง หมู่ที่ ๕ ส่วนที่เหลือ	เพื่อให้ประชาชนได้มีถนนสำหรับใช้ในการสัญจรไปมาได้อย่างสะดวก รวดเร็ว	ก่อสร้างถนนลาดยาง กว้าง ๔ เมตร ระยะทาง ๘๐๐ เมตร	๑,๐๐๐,๐๐๐	-	-	๑,๐๐๐,๐๐๐	-	ร้อยละหรือจำนวนครัวเรือนประชากรที่มีการคมนาคมที่สะดวก รวดเร็ว	ประชาชนสามารถเดินทางสัญจรไปมาได้อย่างสะดวก รวดเร็วและปลอดภัย	ประชาคมหมู่ที่ ๕	
๒๑	โครงการปรับปรุงสระน้ำบ้านทุ่งค่าย ม.๕	เพื่อให้ประชาชนมีน้ำใช้ที่ใสสะอาดและเพียงพอ	ปรับปรุงโดยรอบบริเวณสระเก็บน้ำ	-	-	๓๐๐,๐๐๐	-	-	จำนวนครัวเรือนที่ได้ใช้น้ำอย่างเพียงพอ	ประชาชนมีน้ำที่ใสสะอาดใช้อย่างทั่วถึง	ประชาคมหมู่ที่ ๕	
๒๒	โครงการก่อสร้างถนนคอนกรีตสายบ้านนายมานิตย์ วงศ์กรุด หมู่ที่ ๕	เพื่อให้ประชาชนได้มีถนนสำหรับใช้ในการสัญจรไปมาได้อย่างสะดวก รวดเร็ว	ก่อสร้างถนนคอนกรีต กว้าง ๕ เมตร ระยะทาง ๘๐๐ เมตร	-	-	-	๑,๕๐๐,๐๐๐	-	ความพึงพอใจของผู้ใช้บริการ	ประชาชนมีความปลอดภัยในการใช้ถนน	ประชาคมหมู่ที่ ๕	
๒๓	โครงการก่อสร้างถนนลาดยางพาราแอสฟัลท์ติกคอนกรีตสายวังนหงส์ หมู่ที่ ๕	เพื่อให้ประชาชนได้มีถนนสำหรับใช้ในการสัญจรไปมาได้อย่างสะดวก รวดเร็ว	ก่อสร้างถนนพาราแอสฟัลท์ติกคอนกรีต กว้าง ๕ เมตร ระยะทาง ๗๐๐ เมตร	-	-	๑,๖๘๐,๐๐๐	๑,๖๘๐,๐๐๐	-	ร้อยละหรือจำนวนครัวเรือนประชากรที่มีการคมนาคมที่สะดวก รวดเร็ว	ประชาชนสามารถเดินทางสัญจรไปมาได้อย่างสะดวก รวดเร็วและปลอดภัย	ประชาคมหมู่ที่ ๕	

## แผนงานอุตสาหกรรมและการโยธา

ที่	โครงการ	วัตถุประสงค์	เป้าหมาย (ผลผลิตของ โครงการ)	งบประมาณ					ตัวชี้วัด (KPI)	ผลที่คาดว่าจะ ได้รับ	ที่มาของ โครงการ	หน่วยงานที่ รับผิดชอบหลัก
				๒๕๖๖ (บาท)	๒๕๖๗ (บาท)	๒๕๖๘ (บาท)	๒๕๖๙ (บาท)	๒๕๗๐ (บาท)				
๒๔	โครงการปรับปรุงสระน้ำ หลังโรงเรียน บ้านทุ่งค่าย ม.๕	เพื่อให้ประชาชนมีน้ำใช้ ที่สะอาดและเพียงพอ	ปรับปรุงโดยรอบบริเวณ สระเก็บน้ำ	-	-	-	๖๐๐,๐๐๐	-	จำนวนครัวเรือน ที่ได้ใช้น้ำ อย่างเพียงพอ	ประชาชนมีน้ำที่ใส สะอาดใช้อย่างทั่วถึง	ประชาคม หมู่ที่ ๕	กองช่าง
๒๕	โครงการก่อสร้างสะพานทำเทียบเรือ บ้านท่าเตี้ยม้ง หมู่ที่ ๕	เพื่อให้ประชาชนได้ มีสะพานสำหรับ การสัญจรไปมาได้ อย่างสะดวก รวดเร็ว	ก่อสร้างสะพาน ทำเทียบเรือ หมู่ที่ ๕	-	-	๕,๙๘๓,๐๐๐	-	-	ความพึงพอใจ ของผู้ใช้บริการ อย่างเพียงพอ	ประชาชนมี ความปลอดภัย ในการใช้ถนน	ประชาคม หมู่ที่ ๕	กองช่าง
๒๖	โครงการปรับปรุงสระน้ำ บริเวณถนนสายท่าปรัง ม.๕	เพื่อให้ประชาชนมีน้ำใช้ ที่สะอาดและเพียงพอ	ปรับปรุงโดยรอบบริเวณ สระเก็บน้ำ	-	-	๖๐๐,๐๐๐	-	-	จำนวนครัวเรือน ที่ได้ใช้น้ำ อย่างเพียงพอ	ประชาชนมีน้ำที่ใส สะอาดใช้อย่างทั่วถึง	ประชาคม หมู่ที่ ๕	กองช่าง
๒๗	โครงการก่อสร้างถนนคอนกรีต เสริมเหล็กสายทุ่งค่าย-นาเกลือ หมู่ที่ ๕ (ส่วนที่เหลือ)	เพื่อให้ประชาชนได้ มีถนนสำหรับใช้ใน การสัญจรไปมาได้ ได้อย่างสะดวก รวดเร็ว	ก่อสร้างถนนพาราแอส ฟัลท์ติกคอนกรีต กว้าง ๕ เมตร ระยะทาง ๔๐๐ เมตร	-	๑,๑๒๐,๐๐๐	-	๑,๑๒๐,๐๐๐	-	ร้อยละหรือจำนวน ครัวเรือนประชากร ที่มีการคมนาคม ที่สะดวก รวดเร็ว	ประชาชนสามารถ เดินทางสัญจรไปมา ได้อย่างสะดวก ปลอดภัย	ประชาคม หมู่ที่ ๕	กองช่าง
๒๘	โครงการก่อสร้างถนนคอนกรีต เสริมเหล็กสายควนลิ้น บ้านทุ่งค่าย หมู่ที่ ๕	เพื่อให้ประชาชนได้ มีถนนสำหรับใช้ใน การสัญจรไปมาได้ อย่างสะดวก รวดเร็ว	ก่อสร้างถนนคอนกรีต กว้าง ๔ เมตร ระยะทาง ๕๐๐ เมตร	-	๘๐๐,๐๐๐	-	-	-	ร้อยละหรือจำนวน ครัวเรือนประชากร ที่มีการคมนาคม ที่สะดวก รวดเร็ว	ประชาชนสามารถ เดินทางสัญจรไปมา ได้อย่างสะดวก รวดเร็วและปลอดภัย	ประชาคม หมู่ที่ ๕	กองช่าง
๒๙	โครงการปรับปรุงถนน สายคลองนา หมู่ที่ ๕	เพื่อให้ประชาชนได้ มีถนนสำหรับใช้ใน การสัญจรไปมาได้ อย่างสะดวก รวดเร็ว	ปรับปรุงถนน กว้าง ๔ เมตร ระยะทาง ๖๐๐ เมตร	-	๖๐๐,๐๐๐	-	-	-	ร้อยละหรือจำนวน ครัวเรือนประชากร ที่มีการคมนาคม ที่สะดวก รวดเร็ว	ประชาชนสามารถ เดินทางสัญจรไปมา ได้อย่างสะดวก รวดเร็วและปลอดภัย	ประชาคม หมู่ที่ ๕	กองช่าง

## แผนงานอุตสาหกรรมและการโยธา

ที่	โครงการ	วัตถุประสงค์	เป้าหมาย (ผลผลิตของ โครงการ)	งบประมาณ					ตัวชี้วัด (KPI)	ผลที่คาดว่าจะ ได้รับ	ที่มาของ โครงการ	หน่วยงานที่ รับผิดชอบหลัก
				๒๕๖๖ (บาท)	๒๕๖๗ (บาท)	๒๕๖๘ (บาท)	๒๕๖๙ (บาท)	๒๕๗๐ (บาท)				
๓๐	โครงการปรับปรุงถนน สายบ้านอ้วน-อารีส หมู่ที่ ๕	เพื่อให้ประชาชนได้ มีถนนสำหรับใช้ในการ สัญจรไปมาได้ อย่างสะดวก รวดเร็ว	ปรับปรุงถนน กว้าง ๔ เมตร ระยะทาง ๖๐๐ เมตร	-	-	-	๖๐๐,๐๐๐	-	ร้อยละหรือจำนวน ครัวเรือนประชากร ที่มีการคมนาคม ที่สะดวก รวดเร็ว	ประชาชนสามารถ เดินทางสัญจรไปมา ได้อย่างสะดวก รวดเร็วและปลอดภัย	ประชาคม หมู่ที่ ๕	กองช่าง
๓๑	โครงการปรับปรุงถนนหินคลุก สายบ้านนายจิตร ทองสุด	เพื่อให้ประชาชนได้ มีถนนสำหรับใช้ในการ สัญจรไปมาได้ อย่างสะดวก รวดเร็ว	ปรับปรุงถนนหินคลุก กว้าง ๔ เมตร ระยะทาง ๑,๕๐๐ เมตร	๘๐๐,๐๐๐	-	-	๘๐๐,๐๐๐	-	ร้อยละหรือจำนวน ครัวเรือนประชากร ที่มีการคมนาคม ที่สะดวก รวดเร็ว	ประชาชนสามารถ เดินทางสัญจรไปมา ได้อย่างสะดวก รวดเร็วและปลอดภัย	ประชาคม หมู่ที่ ๕	กองช่าง
๓๒	โครงการก่อสร้างศาลาเอนก ประสงค์ หมู่ที่ ๕	เพื่อให้ประชาชนได้มีที่พัก รอรถอย่างมีมาตรฐาน	ก่อสร้างศาลาเอนก ประสงค์ หมู่ที่ ๕	๖๐๐,๐๐๐	-	-	-	-	ร้อยละหรือจำนวน ครัวเรือนประชากร ได้รับความปลอดภัย	ประชาชนได้มีที่พัก รอรถอย่างมีมาตรฐาน	ประชาคม หมู่ที่ ๕	กองช่าง
๓๓	โครงการก่อสร้างถนนคอนกรีต เสริมเหล็กสายเขาพลุ-ทุ่งต้นตอ หมู่ที่ ๖	เพื่อให้ประชาชนได้ มีถนนสำหรับใช้ในการ สัญจรไปมาได้ อย่างสะดวก รวดเร็ว	ก่อสร้างถนนคอนกรีต กว้าง ๔ เมตร ระยะทาง ๕๐๐ เมตร	๘๐๐,๐๐๐	-	-	-	-	ร้อยละหรือจำนวน ครัวเรือนประชากร ที่มีการคมนาคม ที่สะดวก รวดเร็ว	ประชาชนสามารถ เดินทางสัญจรไปมา ได้อย่างสะดวก รวดเร็วและปลอดภัย	ประชาคม หมู่ที่ ๖	กองช่าง
๓๔	โครงการก่อสร้างถนนลาดยาง สายเขาพลุ-บางสักเขาพลุ สายใน (ม.๖-ม.๒)	เพื่อให้ประชาชนได้ มีถนนสำหรับใช้ในการ สัญจรไปมาได้ อย่างสะดวก รวดเร็ว	ก่อสร้างถนนลาดยาง กว้าง ๕ เมตร ระยะทาง ๘๐๐ เมตร	-	-	๑,๐๐๐,๐๐๐	-	๑,๐๐๐,๐๐๐	ร้อยละหรือจำนวน ครัวเรือนประชากร ที่มีการคมนาคม ที่สะดวก รวดเร็ว	ประชาชนสามารถ เดินทางสัญจรไปมา ได้อย่างสะดวก รวดเร็วและปลอดภัย	ประชาคม หมู่ที่ ๖	กองช่าง

## แผนงานอุตสาหกรรมและการโยธา

ที่	โครงการ	วัตถุประสงค์	เป้าหมาย (ผลผลิตของ โครงการ)	งบประมาณ					ตัวชี้วัด (KPI)	ผลที่คาดว่าจะ ได้รับ	ที่มาของ โครงการ	หน่วยงานที่ รับผิดชอบหลัก
				๒๕๖๖ (บาท)	๒๕๖๗ (บาท)	๒๕๖๘ (บาท)	๒๕๖๙ (บาท)	๒๕๗๐ (บาท)				
๓๕	โครงการก่อสร้างคูระบายน้ำบริเวณบ้านนายวม ช่วยส่งถึง สวนนางพ้อง ศรีปล้อง ระยะทาง ๒๐๐ ม. หมู่ที่ ๖	เพื่อให้ประชาชนมีน้ำใช้ที่ใสสะอาดและเพียงพอ	ก่อสร้างคูระบายน้ำระยะทาง ๒๐๐ เมตร	-	-	๕๐๐,๐๐๐	๕๐๐,๐๐๐	๕๐๐,๐๐๐	จำนวนครัวเรือนที่ใช้น้ำอย่างเพียงพอ	ประชาชนมีน้ำใสสะอาดใช้ที่เพียงพอ	ประชาคมหมู่ที่ ๖	กองช่าง
๓๖	โครงการปรับปรุงถนนซอยแพรกนุ้ย-ช่องข้างตาย หมู่ที่ ๖	เพื่อให้ประชาชนได้มีถนนสำหรับใช้ในการสัญจรไปมาได้อย่างสะดวก รวดเร็ว	ปรับปรุงถนนกว้าง ๔ เมตรระยะทาง ๖๐๐ เมตร	๖๐๐,๐๐๐	-	-	๖๐๐,๐๐๐	-	ร้อยละหรือจำนวนครัวเรือนประชากรที่มีการคมนาคมที่สะดวก รวดเร็ว	ประชาชนสามารถเดินทางสัญจรไปมาได้อย่างสะดวก รวดเร็วและปลอดภัย	ประชาคมหมู่ที่ ๖	กองช่าง
๓๗	โครงการปรับปรุงถนนสายบ้านนายมนตรี คงเล่ง(ทุ่งต้นตอ) หมู่ที่ ๖	เพื่อให้ประชาชนได้มีถนนสำหรับใช้ในการสัญจรไปมาได้อย่างสะดวก รวดเร็ว	ปรับปรุงถนนสายบ้านนายมนตรี คงเล่ง(ทุ่งต้นตอ) กว้าง ๔ เมตรระยะทาง ๔๐๐ เมตร	๖๐๐,๐๐๐	-	-	-	-	ร้อยละหรือจำนวนครัวเรือนประชากรที่มีการคมนาคม	ประชาชนสามารถเดินทางสัญจรไปมาได้อย่างสะดวก รวดเร็วและปลอดภัย	ประชาคมหมู่ที่ ๖	กองช่าง
๓๘	โครงการก่อสร้างถนนคอนกรีตเสริมเหล็ก สายแพรกนุ้ย หมู่ที่ ๖	เพื่อให้ประชาชนได้มีถนนสำหรับใช้ในการสัญจรไปมาได้อย่างสะดวก รวดเร็ว	ก่อสร้างถนนคอนกรีตเสริมเหล็ก กว้าง ๔ เมตรระยะทาง ๙๐๐ เมตร	๒,๔๐๐,๐๐๐	-	-	๒,๔๐๐,๐๐๐	-	ร้อยละหรือจำนวนครัวเรือนประชากรที่มีการคมนาคมที่สะดวก รวดเร็ว	ประชาชนสามารถเดินทางสัญจรไปมาได้อย่างสะดวก รวดเร็วและปลอดภัย	ประชาคมหมู่ที่ ๖	กองช่าง

## แผนงานการพาณิชย์

ที่	โครงการ	วัตถุประสงค์	เป้าหมาย (ผลผลิตของ โครงการ)	งบประมาณ					ตัวชี้วัด (KPI)	ผลที่คาดว่าจะ ได้รับ	ที่มาของ โครงการ	หน่วยงานที่ รับผิดชอบหลัก
				๒๕๖๖ (บาท)	๒๕๖๗ (บาท)	๒๕๖๘ (บาท)	๒๕๖๙ (บาท)	๒๕๗๐ (บาท)				
๓๙	โครงการขุดลอกคลอง ทางเข้าควนกลางคลองสีทอง หมู่ที่ ๕	เพื่อระบายน้ำ แก้ไขปัญหา น้ำท่วม เนื่องจากระบายน้ำ ไม่ทัน	ขุดคลองตามแบบที่ อบต.กำหนด	๑๕๐,๐๐๐	-	-	-	๑๕๐,๐๐๐	จำนวนคลองที่ขุดลอก	ประชาชนลดความเดือดร้อน จากปัญหาน้ำฝนระบาย ลงคลองไม่ทัน	ประชาคม หมู่ที่ ๕	กองช่าง
๔๐	โครงการก่อสร้างประปาหอดัง บ้านนายสมศักดิ์ แก้ววิชิต หมู่ที่ ๕	เพื่อให้ประชาชนมีน้ำ ใช้ที่ใสสะอาด และเพียงพอ	ก่อสร้างประปาหอดัง ขนาด ๒๐ ลบ.ม. พร้อมวางท่อเมนจ่ายน้ำ	-	-	๑,๐๐๐,๐๐๐	-	๑,๐๐๐,๐๐๐	จำนวนครัวเรือนที่ใช้น้ำ อย่างเพียงพอ	ประชาชนมีน้ำใส สะอาดใช้ที่เพียงพอ	ประชาคม หมู่ที่ ๕	กองช่าง

## แผนงานเคหะและชุมชน สำหรับ อุดหนุนองค์กรปกครองส่วนท้องถิ่น ส่วนราชการ รัฐวิสาหกิจ องค์กรประชาชน

ที่	โครงการ	วัตถุประสงค์	เป้าหมาย (ผลผลิตของ โครงการ)	งบประมาณ					ตัวชี้วัด (KPI)	ผลที่คาดว่าจะ ได้รับ	ที่มาของ โครงการ	หน่วยงานที่ รับผิดชอบหลัก
				๒๕๖๖ (บาท)	๒๕๖๗ (บาท)	๒๕๖๘ (บาท)	๒๕๖๙ (บาท)	๒๕๗๐ (บาท)				
๔๑	โครงการขยายเขตไฟฟ้า สายบ้านนายเลื่อม อัดกลับ หมู่ที่ ๒	เพื่อให้ประชาชนมีไฟ ฟ้าใช้ส่องสว่างได้ อย่างทั่วถึง	ขยายเขตไฟฟ้า สายบ้านนายเลื่อม อัดกลับ หมู่ที่ ๒	๕๐๐,๐๐๐	๕๐๐,๐๐๐	๕๐๐,๐๐๐	๕๐๐,๐๐๐	๕๐๐,๐๐๐	จำนวนครัวเรือน ที่มีไฟฟ้าใช้	ประชาชนมีไฟฟ้าใช้ อย่างทั่วถึงปลอดภัย ในชีวิตและทรัพย์สิน	ประชาคม หมู่ที่ ๒	กองช่าง
๔๒	โครงการขยายเขตไฟฟ้า สายบ้านโนไร่-ห้วยช่องสั้น หมู่ที่ ๓	เพื่อให้ประชาชนมีไฟ ฟ้าใช้ส่องสว่างได้ อย่างทั่วถึง	ขยายเขตไฟฟ้า สายบ้านโนไร่-ห้วยช่องสั้น หมู่ที่ ๓	-	๕๐๐,๐๐๐	๕๐๐,๐๐๐	-	-	จำนวนครัวเรือน ที่มีไฟฟ้าใช้	ประชาชนมีไฟฟ้าใช้ อย่างทั่วถึงปลอดภัย ในชีวิตและทรัพย์สิน	ประชาคม หมู่ที่ ๓	กองช่าง
๔๓	โครงการขยายเขตไฟฟ้าสาย สายบ้านนายศักดิ์ หมู่ที่ ๓	เพื่อให้ประชาชนมีไฟ ฟ้าใช้ส่องสว่างได้ อย่างทั่วถึง	ขยายเขตไฟฟ้า สายบ้านนายศักดิ์ หมู่ที่ ๓	-	๕๐๐,๐๐๐	๕๐๐,๐๐๐	-	-	จำนวนครัวเรือน ที่มีไฟฟ้าใช้	ประชาชนมีไฟฟ้าใช้ อย่างทั่วถึงปลอดภัย ในชีวิตและทรัพย์สิน	ประชาคม หมู่ที่ ๓	กองช่าง



**แผนพัฒนาท้องถิ่นห้าปี (พ.ศ.๒๕๖๖-๒๕๗๐)**  
**สำหรับ โครงการเกนศีกยภาพขององค์กรปกครองส่วนท้องถิ่น**  
**องค์การบริหารส่วนตำบลบางสัก**

ยุทธศาสตร์จังหวัดที่ ๑ การสร้างฐานเศรษฐกิจของจังหวัด ด้านเกษตรกรรมและอุตสาหกรรมที่มั่นคงและยั่งยืน

ยุทธศาสตร์การพัฒนาขององค์กรปกครองส่วนท้องถิ่นในเขตจังหวัดตรัง ที่ ๑ การพัฒนาด้านโครงสร้างพื้นฐานควบคู่การท่องเที่ยวเชิงอนุรักษ์

ยุทธศาสตร์ที่ ๑. การพัฒนาด้านโครงสร้างพื้นฐาน

แผนงานอุตสาหกรรมและการโยธา

ที่	โครงการ	วัตถุประสงค์	เป้าหมาย (ผลผลิตของโครงการ)	งบประมาณและที่มา					ตัวชี้วัด (KPI)	ผลลัพธ์ที่คาดว่าจะได้รับ	หน่วยงานที่รับผิดชอบ
				๒๕๖๖ (บาท)	๒๕๖๗ (บาท)	๒๕๖๘ (บาท)	๒๕๖๙ (บาท)	๒๕๗๐ (บาท)			
๑	โครงการปรับปรุงซ่อมแซม/เสริมผิวทางพาราเอสฟัลท์ติกคอนกรีตสายบางสัก-สันโตะ หมู่ที่ ๑	เพื่อให้ประชาชนได้มีถนนสำหรับใช้ในการสัญจรไปมาได้อย่างสะดวก รวดเร็ว	ก่อสร้างถนนพาราเอสฟัลท์ติกคอนกรีต กว้าง ๕ เมตร ระยะทาง ๕๐๐ เมตร	๑,๐๐๐,๐๐๐	๑,๐๐๐,๐๐๐	๑,๐๐๐,๐๐๐	๑,๐๐๐,๐๐๐	๑,๐๐๐,๐๐๐	ร้อยละหรือจำนวนครัวเรือนประชากร การคมนาคมที่สะดวก รวดเร็ว	ประชาชนสามารถเดินทางสัญจรไปมาได้อย่างสะดวก รวดเร็วและปลอดภัย	กองช่าง อบจ.ตรัง
๒	โครงการก่อสร้างถนนคอนกรีตเสริมเหล็กสายบางสักหน้าควนข.๖ ส่วนที่เหลือ ม.๑	เพื่อให้ประชาชนได้มีถนนสำหรับใช้ในการสัญจรไปมาได้อย่างสะดวก รวดเร็ว	ก่อสร้างถนนคอนกรีต กว้าง ๕ เมตร	๓,๓๐๐,๐๐๐	๓,๓๐๐,๐๐๐	๓,๓๐๐,๐๐๐	๓,๓๐๐,๐๐๐	๓,๓๐๐,๐๐๐	ร้อยละหรือจำนวนครัวเรือนประชากร การคมนาคมที่สะดวก รวดเร็ว	ประชาชนสามารถเดินทางสัญจรไปมาได้อย่างสะดวก รวดเร็วและปลอดภัย	กองช่าง
๓	โครงการปรับปรุงเสริมผิวจราจรแอสฟัลท์ติกคอนกรีตสายบางสัก-สันโตะ หมู่ที่ ๑	เพื่อให้ประชาชนได้มีถนนสำหรับใช้ในการสัญจรไปมาได้อย่างสะดวก รวดเร็ว	ก่อสร้างถนนคอนกรีต กว้าง ๕ เมตร ระยะทาง ๑,๕๐๐ เมตร	๓,๐๐๐,๐๐๐	๓,๐๐๐,๐๐๐	๓,๐๐๐,๐๐๐	๓,๐๐๐,๐๐๐	๓,๐๐๐,๐๐๐	ร้อยละหรือจำนวนครัวเรือนประชากร การคมนาคมที่สะดวก รวดเร็ว	ประชาชนสามารถเดินทางสัญจรไปมาได้อย่างสะดวก รวดเร็วและปลอดภัย	กองช่าง
๔	โครงการก่อสร้างถนนลาดยางพาราเอสฟัลท์ติกคอนกรีตเสริมเหล็กสายบ้านสันโตะ-ไสหน้าสูง หมู่ที่ ๑	เพื่อให้ประชาชนได้มีถนนสำหรับใช้ในการสัญจรไปมาได้อย่างสะดวก รวดเร็ว	ก่อสร้างถนนพาราเอสฟัลท์ติกคอนกรีต กว้าง ๕ เมตร ระยะทาง ๑,๑๐๐ เมตร	๓,๐๐๐,๐๐๐	๓,๐๐๐,๐๐๐				ร้อยละหรือจำนวนครัวเรือนประชากร การคมนาคมที่สะดวก รวดเร็ว	ประชาชนสามารถเดินทางสัญจรไปมาได้อย่างสะดวก รวดเร็วและปลอดภัย	กองช่าง

ยุทธศาสตร์ที่ ๑. การพัฒนาด้านโครงสร้างพื้นฐาน

แผนงานอุตสาหกรรมและการโยธา

ที่	โครงการ	วัตถุประสงค์	เป้าหมาย (ผลผลิตของโครงการ)	งบประมาณและที่มา					ตัวชี้วัด (KPI)	ผลลัพธ์ที่คาดว่าจะได้รับ	หน่วยงานที่รับผิดชอบ
				๒๕๖๖ (บาท)	๒๕๖๗ (บาท)	๒๕๖๘ (บาท)	๒๕๖๙ (บาท)	๒๕๗๐ (บาท)			
๕	โครงการก่อสร้างถนนคอนกรีตเสริมเหล็กสายบ้านสันโตะ บ.นายทิพย์ หมู่ที่ ๑	เพื่อให้ประชาชนได้มีถนนสำหรับใช้ในการสัญจรไปมาได้อย่างสะดวก รวดเร็ว	ก่อสร้างถนนคอนกรีตเสริมเหล็ก กว้าง ๕ เมตร ระยะทาง ๗๐๐ เมตร	๓,๐๐๐,๐๐๐	๓,๐๐๐,๐๐๐	๓,๐๐๐,๐๐๐	๓,๐๐๐,๐๐๐	๓,๐๐๐,๐๐๐	ร้อยละหรือจำนวนครัวเรือนประชากร การคมนาคมที่สะดวก รวดเร็ว	ประชาชนสามารถเดินทางสัญจรไปมาได้อย่างสะดวก รวดเร็วและปลอดภัย	กองช่าง
๖	โครงการก่อสร้างถนนคอนกรีตเสริมเหล็กสายบ้านหน้าควน ช.๖-บ้านนายประจวบ หมู่ที่ ๑	เพื่อให้ประชาชนได้มีถนนสำหรับใช้ในการสัญจรไปมาได้อย่างสะดวก รวดเร็ว	ก่อสร้างถนนคอนกรีตเสริมเหล็ก กว้าง ๕ เมตร ระยะทาง ๔๑๐ เมตร	๒,๓๐๐,๐๐๐	๒,๓๐๐,๐๐๐	๒,๓๐๐,๐๐๐	๒,๓๐๐,๐๐๐	๒,๓๐๐,๐๐๐	ร้อยละหรือจำนวนครัวเรือนประชากร การคมนาคมที่สะดวก รวดเร็ว	ประชาชนสามารถเดินทางสัญจรไปมาได้อย่างสะดวก รวดเร็วและปลอดภัย	กองช่าง
๗	โครงการก่อสร้างถนนคอนกรีตเสริมเหล็กสายบ้านหน้าควน ช.๖ - บ้านนายเอน หมู่ที่ ๑	เพื่อให้ประชาชนได้มีถนนสำหรับใช้ในการสัญจรไปมาได้อย่างสะดวก รวดเร็ว	ก่อสร้างถนนคอนกรีตเสริมเหล็ก กว้าง ๕ เมตร ระยะทาง ๘๐๐ เมตร	๓,๐๐๐,๐๐๐	๓,๐๐๐,๐๐๐	๓,๐๐๐,๐๐๐	๓,๐๐๐,๐๐๐	๓,๐๐๐,๐๐๐	ร้อยละหรือจำนวนครัวเรือนประชากร การคมนาคมที่สะดวก รวดเร็ว	ประชาชนสามารถเดินทางสัญจรไปมาได้อย่างสะดวก รวดเร็วและปลอดภัย	กองช่าง
๘	โครงการก่อสร้างถนนคอนกรีตเสริมเหล็กสายบ้านบางสัก-หนองสีหนวยหมู่ที่ ๑	เพื่อให้ประชาชนได้มีถนนสำหรับใช้ในการสัญจรไปมาได้อย่างสะดวก รวดเร็ว	ก่อสร้างถนนคอนกรีตเสริมเหล็ก กว้าง ๕ เมตร ระยะทาง ๑,๕๐๐ เมตร	๓,๕๐๐,๐๐๐	๓,๕๐๐,๐๐๐	๓,๕๐๐,๐๐๐	๓,๕๐๐,๐๐๐	๓,๕๐๐,๐๐๐	ร้อยละหรือจำนวนครัวเรือนประชากร การคมนาคมที่สะดวก รวดเร็ว	ประชาชนสามารถเดินทางสัญจรไปมาได้อย่างสะดวก รวดเร็วและปลอดภัย	กองช่าง
๙	โครงการพัฒนาแหล่งท่องเที่ยว ศูนย์การเรียนรู้เศรษฐกิจพอเพียงเกษตรสมบูรณ์ โดยการก่อสร้างถนนลาดยางแอสฟัลติกคอนกรีตสายบ้านบางสัก-บ้านหน้าควน หมู่ที่ ๑ ต.บางสัก อ.กันตัง จ.ตรัง	เพื่อให้ประชาชนได้มีถนนสำหรับใช้ในการสัญจรไปมาได้อย่างสะดวก รวดเร็ว	ก่อสร้างถนนแอสฟัลติกคอนกรีต กว้าง ๕ เมตร ระยะทาง ๓,๕๐๐ เมตร	๘,๙๐๐,๐๐๐	๘,๙๐๐,๐๐๐	๘,๙๐๐,๐๐๐	๘,๙๐๐,๐๐๐	๘,๙๐๐,๐๐๐	ร้อยละหรือจำนวนครัวเรือนประชากร การคมนาคมที่สะดวก รวดเร็ว	ประชาชนสามารถเดินทางสัญจรไปมาได้อย่างสะดวก รวดเร็วและปลอดภัย	กองช่าง อบจ.ตรัง

ยุทธศาสตร์ที่ ๑. การพัฒนาด้านโครงสร้างพื้นฐาน

แผนงานอุตสาหกรรมและการโยธา

ที่	โครงการ	วัตถุประสงค์	เป้าหมาย (ผลผลิตของโครงการ)	งบประมาณและที่มา					ตัวชี้วัด (KPI)	ผลลัพธ์ที่คาดว่าจะได้รับ	หน่วยงานที่รับผิดชอบ
				๒๕๖๖ (บาท)	๒๕๖๗ (บาท)	๒๕๖๘ (บาท)	๒๕๖๙ (บาท)	๒๕๗๐ (บาท)			
๑๐	โครงการก่อสร้างถนนลาดยางพาราแอสฟัลท์ติกคอนกรีตเสริมเหล็กสายบ้านบางสัก-นาตันทวยหมู่ที่ ๑	เพื่อให้ประชาชนได้มีถนนสำหรับใช้ในการสัญจรไปมาได้อย่างสะดวก รวดเร็ว	ก่อสร้างถนนคอนกรีตเสริมเหล็ก กว้าง ๕ เมตร ระยะทาง ๑,๐๕๐ เมตร	-	-	-	๓,๐๐๐,๐๐๐	๓,๐๐๐,๐๐๐	ร้อยละหรือจำนวนครัวเรือนประชากรการคมนาคมที่สะดวก รวดเร็ว	ประชาชนสามารถเดินทางสัญจรไปมาได้อย่างสะดวก รวดเร็วและปลอดภัย	กองช่าง
๑๑	โครงการก่อสร้างถนนลาดยางพาราแอสฟัลท์ติกคอนกรีตสายบ้านสันไต่ชะ-นายเสถียร อุเสินหมู่ที่ ๑	เพื่อให้ประชาชนได้มีถนนสำหรับใช้ในการสัญจรไปมาได้อย่างสะดวก รวดเร็ว	ก่อสร้างถนนพาราแอสฟัลท์ติกคอนกรีต กว้าง ๕ เมตร ระยะทาง ๑,๘๐๐ เมตร	๔,๖๐๐,๐๐๐	๔,๖๐๐,๐๐๐	-	-	-	ร้อยละหรือจำนวนครัวเรือนประชากรการคมนาคมที่สะดวก รวดเร็ว	ประชาชนสามารถเดินทางสัญจรไปมาได้อย่างสะดวก รวดเร็วและปลอดภัย	กองช่าง อบจ.ตรัง
๑๒	โครงการก่อสร้างถนนลาดยางพาราแอสฟัลท์ติกสายบางสัก-ป่าแก่ หมู่ที่ ๒	เพื่อให้ประชาชนได้มีถนนสำหรับใช้ในการสัญจรไปมาได้อย่างสะดวก รวดเร็ว	ก่อสร้างถนนลาดยางพาราแอสฟัลท์ติก กว้าง ๕ เมตร ระยะทาง ๖,๐๐๐ เมตร	๑๖,๐๐๐,๐๐๐	๑๖,๐๐๐,๐๐๐	๑๖,๐๐๐,๐๐๐	๑๖,๐๐๐,๐๐๐	๑๖,๐๐๐,๐๐๐	ร้อยละหรือจำนวนครัวเรือนประชากรที่มีการคมนาคมที่สะดวก รวดเร็ว	ประชาชนสามารถเดินทางสัญจรไปมาได้อย่างสะดวก รวดเร็วและปลอดภัย	กองช่าง
๑๓	โครงการก่อสร้างถนนลาดยางพาราแอสฟัลท์ติกสายป่าแก่-ไสน้ำเต้า หมู่ที่ ๒	เพื่อให้ประชาชนได้มีถนนสำหรับใช้ในการสัญจรไปมาได้อย่างสะดวก รวดเร็ว	ก่อสร้างถนนลาดยางพาราแอสฟัลท์ติก กว้าง ๕ เมตร ระยะทาง ๑,๐๐๐ เมตร	๓,๐๐๐,๐๐๐	๓,๐๐๐,๐๐๐	๓,๐๐๐,๐๐๐	๓,๐๐๐,๐๐๐	๓,๐๐๐,๐๐๐	ร้อยละหรือจำนวนครัวเรือนประชากรการคมนาคมที่สะดวก รวดเร็ว	ประชาชนสามารถเดินทางสัญจรไปมาได้อย่างสะดวก รวดเร็วและปลอดภัย	กองช่าง
๑๔	โครงการก่อสร้างสะพานคอนกรีตสายบางสัก-ป่าแก่ หมู่ที่ ๒	เพื่อให้ประชาชนได้มีสะพานสำหรับการสัญจรไปมาได้อย่างสะดวก รวดเร็ว	ก่อสร้างสะพานคอนกรีตสายบางสัก-ป่าแก่ หมู่ที่ ๒	๕,๐๐๐,๐๐๐	-	๕,๐๐๐,๐๐๐	-	๕,๐๐๐,๐๐๐	ความพึงพอใจของผู้ใช้บริการ	ประชาชนมีความปลอดภัยในการใช้ถนน	กองช่าง

ยุทธศาสตร์ที่ ๑. การพัฒนาด้านโครงสร้างพื้นฐาน

แผนงานอุตสาหกรรมและการโยธา

ที่	โครงการ	วัตถุประสงค์	เป้าหมาย (ผลผลิตของโครงการ)	งบประมาณและที่มา					ตัวชี้วัด (KPI)	ผลลัพธ์ที่คาดว่าจะได้รับ	หน่วยงานที่รับผิดชอบ
				๒๕๖๖ (บาท)	๒๕๖๗ (บาท)	๒๕๖๘ (บาท)	๒๕๖๙ (บาท)	๒๕๗๐ (บาท)			
๑๕	โครงการปรับปรุงซ่อมแซม/เสริมผิวทางพาราเอสฟัลท์ติกคอนกรีตสายบางสัก-ป่าแก่ หมู่ที่ ๒	เพื่อให้ประชาชนได้มีถนนสำหรับใช้ในการสัญจรไปมาได้อย่างสะดวก รวดเร็ว	ก่อสร้างถนนพาราเอสฟัลท์ติกคอนกรีต กว้าง ๕ เมตร ระยะทาง ๕๐๐ เมตร	๑,๐๐๐,๐๐๐	๑,๐๐๐,๐๐๐	๑,๐๐๐,๐๐๐	๑,๐๐๐,๐๐๐	๑,๐๐๐,๐๐๐	ร้อยละหรือจำนวนครัวเรือนประชากรการคมนาคมที่สะดวก รวดเร็ว	ประชาชนสามารถเดินทางสัญจรไปมาได้อย่างสะดวก รวดเร็วและปลอดภัย	กองช่าง
๑๖	โครงการก่อสร้างถนนคอนกรีตเสริมเหล็กสายโรงม หมู่ที่ ๒	เพื่อให้ประชาชนได้มีถนนสำหรับใช้ในการสัญจรไปมาได้อย่างสะดวก รวดเร็ว	ก่อสร้างถนนคอนกรีตเสริมเหล็ก กว้าง ๕ เมตร ระยะทาง ๙๐๐ เมตร	๖๕๐,๐๐๐	๖๕๐,๐๐๐	๖๕๐,๐๐๐	๖๕๐,๐๐๐	๖๕๐,๐๐๐	ร้อยละหรือจำนวนครัวเรือนประชากรการคมนาคมที่สะดวก รวดเร็ว	ประชาชนสามารถเดินทางสัญจรไปมาได้อย่างสะดวก รวดเร็วและปลอดภัย	กองช่าง
๑๗	โครงการก่อสร้างถนนลาดยางแอสฟัลติกคอนกรีต รหัสทางหลวงท้องถิ่น ตง.ถ.๗๐-๐๐๒๑ สายบ้านป่าแก่-อ่างเก็บน้ำ หมู่ที่ ๒ ต.บางสัก อ.กันตัง จ.ตรัง	เพื่อให้ประชาชนได้มีถนนสำหรับใช้ในการสัญจรไปมาได้อย่างสะดวก รวดเร็ว	ก่อสร้างถนนลาดยางแอสฟัลติก กว้าง ๕ เมตร ระยะทาง ๒,๑๐๐ เมตร	๗,๐๐๐,๐๐๐	๗,๐๐๐,๐๐๐	๗,๐๐๐,๐๐๐	๗,๐๐๐,๐๐๐	๗,๐๐๐,๐๐๐	ร้อยละหรือจำนวนครัวเรือนประชากรการคมนาคมที่สะดวก รวดเร็ว	ประชาชนสามารถเดินทางสัญจรไปมาได้อย่างสะดวก รวดเร็วและปลอดภัย	กองช่าง
๑๘	โครงการก่อสร้างถนนพาราเอสฟัลท์ติกคอนกรีตสายพรพูลูหนึ่ง หมู่ที่ ๒	เพื่อให้ประชาชนได้มีถนนสำหรับใช้ในการสัญจรไปมาได้อย่างสะดวก รวดเร็ว	ก่อสร้างถนนพาราเอสฟัลท์ติก กว้าง ๕ เมตร ระยะทาง ๑,๓๐๐ เมตร	๕,๐๐๐,๐๐๐	-	๕,๐๐๐,๐๐๐			ร้อยละหรือจำนวนครัวเรือนประชากรการคมนาคมที่สะดวก รวดเร็ว	ประชาชนสามารถเดินทางสัญจรไปมาได้อย่างสะดวก รวดเร็วและปลอดภัย	กองช่าง
๑๙	โครงการปรับปรุงถนนแอสฟัลติกสายบางสัก-เขาพลู ม.๒ ช่วงแรก	เพื่อให้ประชาชนได้มีถนนสำหรับใช้ในการสัญจรไปมาได้อย่างสะดวก รวดเร็ว	ปรับปรุงถนนแอสฟัลติกสายบางสัก-เขาพลู ม.๒ ช่วงแรก	๕๐๐,๐๐๐	๕๐๐,๐๐๐	๕๐๐,๐๐๐	๕๐๐,๐๐๐	๕๐๐,๐๐๐	ร้อยละหรือจำนวนครัวเรือนประชากรการคมนาคมที่สะดวก รวดเร็ว	ประชาชนสามารถเดินทางสัญจรไปมาได้อย่างสะดวก รวดเร็วและปลอดภัย	กองช่าง

ยุทธศาสตร์ที่ ๑. การพัฒนาฐานโครงสร้างพื้นฐาน

แผนงานอุตสาหกรรมและการโยธา

ที่	โครงการ	วัตถุประสงค์	เป้าหมาย (ผลผลิตของโครงการ)	งบประมาณและที่มา					ตัวชี้วัด (KPI)	ผลลัพธ์ที่คาดว่าจะได้รับ	หน่วยงานที่รับผิดชอบ
				๒๕๖๖ (บาท)	๒๕๖๗ (บาท)	๒๕๖๘ (บาท)	๒๕๖๙ (บาท)	๒๕๗๐ (บาท)			
๒๐	โครงการก่อสร้างถนนคอนกรีตเสริมเหล็กสายบ้านนายโหรนนทแก้ว หมู่ที่ ๒	เพื่อให้ประชาชนได้มีถนนสำหรับใช้ในการสัญจรไปมาได้อย่างสะดวก รวดเร็ว	ก่อสร้างถนนคอนกรีตเสริมเหล็ก กว้าง ๕ เมตร ระยะทาง ๓๓๐ เมตร	๔๐๐,๐๐๐	๔๐๐,๐๐๐	๔๐๐,๐๐๐	๔๐๐,๐๐๐	๔๐๐,๐๐๐	ร้อยละหรือจำนวนครัวเรือนประชากรการคมนาคมที่สะดวก รวดเร็ว	ประชาชนสามารถเดินทางสัญจรไปมาได้อย่างสะดวก รวดเร็วและปลอดภัย	กองช่าง
๒๑	โครงการก่อสร้างถนนคอนกรีตเสริมเหล็กสายบ้านนายสมปองหมื่นโพธิ์	เพื่อให้ประชาชนได้มีถนนสำหรับใช้ในการสัญจรไปมาได้อย่างสะดวก รวดเร็ว	ก่อสร้างถนนคอนกรีตเสริมเหล็ก กว้าง ๕ เมตร ระยะทาง ๒๐๐ เมตร	๖๐๐,๐๐๐	๖๐๐,๐๐๐	๖๐๐,๐๐๐	๖๐๐,๐๐๐	๖๐๐,๐๐๐	ร้อยละหรือจำนวนครัวเรือนประชากรการคมนาคมที่สะดวก รวดเร็ว	ประชาชนสามารถเดินทางสัญจรไปมาได้อย่างสะดวก รวดเร็วและปลอดภัย	กองช่าง
๒๒	โครงการก่อสร้างถนนลาดยางพาราแอลพีสติกสายบ้านบางสัก-เขาพลูสายในหมู่ที่ ๒-๖	เพื่อให้ประชาชนได้มีถนนสำหรับใช้ในการสัญจรไปมาได้อย่างสะดวก รวดเร็ว	ก่อสร้างถนนลาดยางพาราแอลพีสติก กว้าง ๕ เมตร ระยะทาง ๑,๕๐๐ เมตร	๕,๕๐๐,๐๐๐	๕,๕๐๐,๐๐๐	-	-	-	ร้อยละหรือจำนวนครัวเรือนประชากรการคมนาคมที่สะดวก รวดเร็ว	ประชาชนสามารถเดินทางสัญจรไปมาได้อย่างสะดวก รวดเร็วและปลอดภัย	กองช่าง
๒๓	โครงการก่อสร้างถนนลาดยางพาราแอลพีสติกสายคลองไม้แดง หมู่ที่ ๒ (ส่วนที่เหลือ)	เพื่อให้ประชาชนได้มีถนนสำหรับใช้ในการสัญจรไปมาได้อย่างสะดวก รวดเร็ว	ก่อสร้างถนนลาดยางพาราแอลพีสติก กว้าง ๕ เมตร ระยะทาง ๑,๗๐๐ เมตร	-	๕,๕๐๐,๐๐๐	-	๕,๕๐๐,๐๐๐	๕,๕๐๐,๐๐๐	ร้อยละหรือจำนวนครัวเรือนประชากรการคมนาคมที่สะดวก รวดเร็ว	ประชาชนสามารถเดินทางสัญจรไปมาได้อย่างสะดวก รวดเร็วและปลอดภัย	กองช่าง
๒๔	โครงการก่อสร้างพังกันดินบริเวณโรงพยาบาลส่งเสริมสุขภาพชุมชนตำบลบางสัก ม.๒	เพื่อป้องกันการพังทลายของหน้าดิน	ก่อสร้างพังกันดินยาว ๔๒ เมตร บริเวณสถานีอนามัยตำบลบางสัก	-	๕๐๐,๐๐๐	๕๐๐,๐๐๐	-	-	การพังทลายของหน้าดินลดน้อยลง	กั้นการพังทลายของหน้าดินลดน้อยลง	กองช่าง

ยุทธศาสตร์ที่ ๑. การพัฒนาฐานโครงสร้างพื้นฐาน

-๙๗-

แบบ ผ.๐๒/๒

แผนงานอุตสาหกรรมและการโยธา

ที่	โครงการ	วัตถุประสงค์	เป้าหมาย (ผลผลิตของโครงการ)	งบประมาณและที่มา					ตัวชี้วัด (KPI)	ผลลัพธ์ที่คาดว่าจะได้รับ	หน่วยงานที่รับผิดชอบ
				๒๕๖๖ (บาท)	๒๕๖๗ (บาท)	๒๕๖๘ (บาท)	๒๕๖๙ (บาท)	๒๕๗๐ (บาท)			
๒๕	โครงการก่อสร้างถนนคอนกรีตเสริมเหล็กสายควนสามบาท หมู่ที่ ๒	เพื่อให้ประชาชนได้มีถนนสำหรับใช้ในการสัญจรไปมาได้อย่างสะดวก รวดเร็ว	ก่อสร้างถนนคอนกรีตเสริมเหล็ก กว้าง ๕ เมตร ระยะทาง ๗๕๐ เมตร	๑,๒๐๐,๐๐๐	๑,๒๐๐,๐๐๐	๑,๒๐๐,๐๐๐	๑,๒๐๐,๐๐๐	๑,๒๐๐,๐๐๐	ร้อยละหรือจำนวนครัวเรือนประชากรการคมนาคมที่สะดวก รวดเร็ว	ประชาชนสามารถเดินทางสัญจรไปมาได้อย่างสะดวก รวดเร็วและปลอดภัย	กองช่าง
๒๖	โครงการก่อสร้างถนนลาดยางพาราแอสฟัลท์ติกคอนกรีตสายบางสัก-ป่าแก่ หมู่ที่ ๒	เพื่อให้ประชาชนได้มีถนนสำหรับใช้ในการสัญจรไปมาได้อย่างสะดวก รวดเร็ว	ก่อสร้างถนนแอสฟัลท์ติกคอนกรีต กว้าง ๕ เมตร ยาว ๑,๔๐๐ เมตร	๘,๔๓๑,๐๐๐	๘,๔๓๑,๐๐๐	๘,๔๓๑,๐๐๐	๘,๔๓๑,๐๐๐	๘,๔๓๑,๐๐๐	ร้อยละหรือจำนวนครัวเรือนประชากรการคมนาคม	ประชาชนสามารถเดินทางสัญจรไปมาได้อย่างสะดวก รวดเร็วและปลอดภัย	กองช่าง
๒๗	โครงการซ่อมสร้างผิวจราจรแอสฟัลท์ติกคอนกรีต สายบ้านเขาพลู-บ้านควนดั่งกู หมู่ที่ ๓	เพื่อให้ประชาชนได้มีถนนสำหรับใช้ในการสัญจรไปมาได้อย่างสะดวก รวดเร็ว	ก่อสร้างถนนแอสฟัลท์ติกคอนกรีต กว้าง ๖ เมตร ยาว ๓,๓๕๐ เมตร	๘,๕๐๐,๐๐๐	๘,๕๐๐,๐๐๐	๘,๕๐๐,๐๐๐	๘,๕๐๐,๐๐๐	๘,๕๐๐,๐๐๐	ร้อยละหรือจำนวนครัวเรือนประชากรการคมนาคม	ประชาชนสามารถเดินทางสัญจรไปมาได้อย่างสะดวก รวดเร็วและปลอดภัย	กองช่าง
๒๘	โครงการปรับปรุงผิวจราจรแอสฟัลท์ติกคอนกรีต รหัสทางหลวงท้องถิ่น ตง.ถ.๗๐-๐๓๙ สายท่าเรือควนดั่งกู หมู่ที่ ๓ ต.บางสัก อ.กันตัง จ.ตรัง	เพื่อให้ประชาชนได้มีถนนสำหรับใช้ในการสัญจรไปมาได้อย่างสะดวก รวดเร็ว	ปรับปรุง/ก่อสร้างถนนแอสฟัลท์ติกคอนกรีต กว้าง ๖ เมตร ยาว ๒,๑๑๙ เมตร ไหล่ทางข้างล่าง ๑.๕ เมตร	๙,๓๗๑,๐๐๐	๙,๓๗๑,๐๐๐	๙,๓๗๑,๐๐๐	๙,๓๗๑,๐๐๐	๙,๓๗๑,๐๐๐	ร้อยละหรือจำนวนครัวเรือนประชากรการคมนาคม	ประชาชนสามารถเดินทางสัญจรไปมาได้อย่างสะดวก รวดเร็วและปลอดภัย	กองช่าง
๒๙	โครงการก่อสร้างถนนพาราแอสฟัลท์ติกคอนกรีตสายควนดั่งกู-ห้วยช่องซ้อน หมู่ที่ ๓	เพื่อให้ประชาชนได้มีถนนสำหรับใช้ในการสัญจรไปมาได้อย่างสะดวก รวดเร็ว	ก่อสร้างถนนคอนกรีต กว้าง ๕ เมตร ระยะทาง ๑,๗๐๐ เมตร	๕,๑๐๐,๐๐๐	-	๕,๑๐๐,๐๐๐	-	-	ร้อยละหรือจำนวนครัวเรือนประชากรที่มีการคมนาคมที่สะดวก รวดเร็ว	ประชาชนสามารถเดินทางสัญจรไปมาได้อย่างสะดวก รวดเร็วและปลอดภัย	กองช่าง

## แผนงานอุตสาหกรรมและการโยธา

ที่	โครงการ	วัตถุประสงค์	เป้าหมาย (ผลผลิตของโครงการ)	งบประมาณและที่มา					ตัวชี้วัด (KPI)	ผลลัพธ์ที่คาดว่าจะได้รับ	หน่วยงานที่รับผิดชอบ
				๒๕๖๖ (บาท)	๒๕๖๗ (บาท)	๒๕๖๘ (บาท)	๒๕๖๙ (บาท)	๒๕๗๐ (บาท)			
๓๐	โครงการก่อสร้างสะพานคลองคู้งคู้ง - ไม้ฝาด หมู่ที่ ๓	เพื่อให้ประชาชนได้มีสะพานสำหรับใช้ในการสัญจรไปมาได้อย่างสะดวก รวดเร็ว	ก่อสร้างสะพานข้ามคลองคู้งคู้ง-ไม้ฝาด	๑,๐๐๐,๐๐๐	๑,๐๐๐,๐๐๐	๑,๐๐๐,๐๐๐	๑,๐๐๐,๐๐๐	๑,๐๐๐,๐๐๐	ร้อยละหรือจำนวนครัวเรือนประชากรการคมนาคมที่สะดวก รวดเร็วที่สะดวก รวดเร็ว	ประชาชนสามารถเดินทางสัญจรไปมาได้อย่างสะดวก รวดเร็วและปลอดภัย	กองช่าง
๓๑	โครงการก่อสร้างถนนคอนกรีตเสริมเหล็กสายห้วยย่านบ้า หมู่ที่ ๓	เพื่อให้ประชาชนได้มีถนนสำหรับใช้ในการสัญจรไปมาได้อย่างสะดวก รวดเร็ว	ก่อสร้างถนนคอนกรีตเสริมเหล็ก กว้าง ๕ เมตร ระยะทาง ๕๐๐ เมตร	๙๐๐,๐๐๐	-	-	๙๐๐,๐๐๐	-	ร้อยละหรือจำนวนครัวเรือนประชากรการคมนาคมที่สะดวก รวดเร็ว	ประชาชนสามารถเดินทางสัญจรไปมาได้อย่างสะดวก รวดเร็วและปลอดภัย	กองช่าง
๓๒	โครงการก่อสร้างสะพานท่าเทียบเรือประมงพื้นบ้าน (ธนาคารปุม้า) หมู่ที่ ๓	เพื่อให้ประชาชนได้มีสะพานสำหรับใช้ในการสัญจรไปมาได้อย่างสะดวก รวดเร็ว	ก่อสร้างสะพานท่าเทียบเรือ ระยะทาง ๑๐๐ เมตร	๑,๕๐๐,๐๐๐	๑,๕๐๐,๐๐๐	๑,๕๐๐,๐๐๐	๑,๕๐๐,๐๐๐	๑,๕๐๐,๐๐๐	ร้อยละหรือจำนวนครัวเรือนประชากรการคมนาคมที่สะดวก รวดเร็ว	ประชาชนสามารถเดินทางสัญจรไปมาได้อย่างสะดวก รวดเร็วและปลอดภัย	กองช่าง
๓๓	โครงการก่อสร้างท่อลอดทางแยกสายควนตุงกู ม.๓ - เขาพลู ม.๖	ช่วยในการระบายน้ำได้ดีขึ้น	งานวางท่อขนาด Ø ๑.๐๐ x ๑.๐๐ เมตร	๕๐๐,๐๐๐	๕๐๐,๐๐๐	๕๐๐,๐๐๐	๕๐๐,๐๐๐	๕๐๐,๐๐๐	ความพึงพอใจของประชาชนในการแก้ไขปัญหา	มีการระบายน้ำได้ดีขึ้นและป้องกันน้ำท่วมได้ดี	กองช่าง
๓๔	โครงการปรับปรุงท่าเทียบเรือบ้านควนตุงกู หมู่ที่ ๓	เพื่อให้ประชาชนได้มีสะพานสำหรับการสัญจรไปมาได้อย่างสะดวก รวดเร็ว	ปรับปรุงท่าเทียบเรือบ้านควนตุงกู หมู่ที่ ๓	๓,๐๐๐,๐๐๐	๓,๐๐๐,๐๐๐	-	-	-	ความพึงพอใจของผู้ใช้บริการอย่างเพียงพอ	ประชาชนมีความปลอดภัยในการใช้ท่าเทียบเรือ	กองช่าง

ยุทธศาสตร์ที่ ๑. การพัฒนาด้านโครงสร้างพื้นฐาน

แผนงานอุตสาหกรรมและการโยธา

ที่	โครงการ	วัตถุประสงค์	เป้าหมาย (ผลผลิตของโครงการ)	งบประมาณและที่มา					ตัวชี้วัด (KPI)	ผลลัพธ์ที่คาดว่าจะได้รับ	หน่วยงานที่รับผิดชอบ
				๒๕๖๖ (บาท)	๒๕๖๗ (บาท)	๒๕๖๘ (บาท)	๒๕๖๙ (บาท)	๒๕๗๐ (บาท)			
๓๕	โครงการปรับปรุงภูมิทัศน์เขาดินแรด หมู่ที่ ๓	เพื่อให้เป็นแหล่งท่องเที่ยวแห่งใหม่ในตำบล	ปรับปรุงภูมิทัศน์บริเวณเขาดินแรด	๕๐๐,๐๐๐	๕๐๐,๐๐๐	๕๐๐,๐๐๐	๕๐๐,๐๐๐	๕๐๐,๐๐๐	ร้อยละหรือจำนวนครัวเรือนประชากรที่มีรายได้เพิ่มขึ้นจากการท่องเที่ยว	สร้างรายได้ให้กับชุมชนในพื้นที่	กองช่าง
๓๖	โครงการปรับปรุงผิวจราจรแอสฟัลต์ติกคอนกรีต สายความตุงกู-เขาดินแรด หมู่ที่ ๓	เพื่อให้ประชาชนได้มีถนนสำหรับใช้ในการสัญจรไปมาได้อย่างสะดวก รวดเร็ว	ก่อสร้างถนนผิวจราจรแบบแอสฟัลต์ติกคอนกรีต กว้าง ๕ เมตร ระยะทาง ๑,๓๐๐ เมตร	๔,๕๐๐,๐๐๐	๔,๕๐๐,๐๐๐	๔,๕๐๐,๐๐๐	๔,๕๐๐,๐๐๐	๔,๕๐๐,๐๐๐	ร้อยละหรือจำนวนครัวเรือนประชากรการคมนาคมที่สะดวก รวดเร็ว	ประชาชนสามารถเดินทางสัญจรไปมาได้อย่างสะดวก รวดเร็วและปลอดภัย	กองช่าง
๓๗	โครงการปรับปรุงเสริมผิวทางแบบพาราแอสฟัลต์ติกคอนกรีต สายท่าเรือความตุงกู หมู่ที่ ๓	เพื่อให้ประชาชนได้มีถนนสำหรับใช้ในการสัญจรไปมาได้อย่างสะดวก รวดเร็ว	ปรับปรุง/ก่อสร้างถนนแอสฟัลต์ติกคอนกรีต กว้าง ๖ เมตร ยาว ๒,๑๑๙ เมตร ไหล่ทางข้างล่าง ๑.๕ เมตร	-	-	๙,๓๗๑,๐๐๐	-	-	ร้อยละหรือจำนวนครัวเรือนประชากรการคมนาคม	ประชาชนสามารถเดินทางสัญจรไปมาได้อย่างสะดวก รวดเร็วและปลอดภัย	กองช่าง
๓๘	โครงการก่อสร้างถนนคอนกรีตเสริมเหล็กสายน้ำราบ-ท่ากะหยง หมู่ที่ ๔	เพื่อให้ประชาชนได้มีถนนสำหรับใช้ในการสัญจรไปมาได้อย่างสะดวก รวดเร็ว	ก่อสร้างถนนคอนกรีต	๔๖๐,๐๐๐	๔๖๐,๐๐๐	๔๖๐,๐๐๐	๔๖๐,๐๐๐	๔๖๐,๐๐๐	ร้อยละหรือจำนวนครัวเรือนประชากรการคมนาคม	ประชาชนสามารถเดินทางสัญจรไปมาได้อย่างสะดวก รวดเร็วและปลอดภัย	กองช่าง
๓๙	โครงการปรับปรุงซ่อมแซม/เสริมผิวทางแอสฟัลต์คอนกรีต สายน้ำราบ-ท่ากะหยง หมู่ที่ ๔	เพื่อให้ประชาชนได้มีถนนสำหรับใช้ในการสัญจรไปมาได้อย่างสะดวก รวดเร็ว	ก่อสร้างถนนผิวจราจรแบบแอสฟัลต์ติกคอนกรีต กว้าง ๕ เมตร	๔,๐๐๐,๐๐๐	๔,๐๐๐,๐๐๐	๔,๐๐๐,๐๐๐	๔,๐๐๐,๐๐๐	๔,๐๐๐,๐๐๐	ร้อยละหรือจำนวนครัวเรือนประชากรการคมนาคมที่สะดวก รวดเร็ว	ประชาชนสามารถเดินทางสัญจรไปมาได้อย่างสะดวก รวดเร็วและปลอดภัย	กองช่าง



ยุทธศาสตร์ที่ ๑. การพัฒนาด้านโครงสร้างพื้นฐาน

-๑๐๐-

แบบ ผ.๐๒/๒

แผนงานอุตสาหกรรมและการโยธา

ที่	โครงการ	วัตถุประสงค์	เป้าหมาย (ผลผลิตของโครงการ)	ประมาณและที่มา					ตัวชี้วัด (KPI)	ผลลัพธ์ที่คาดว่าจะได้รับ	หน่วยงานที่รับผิดชอบ
				๒๕๖๖ (บาท)	๒๕๖๗ (บาท)	๒๕๖๘ (บาท)	๒๕๖๙ (บาท)	๒๕๗๐ (บาท)			
๔๐	โครงการพัฒนาแหล่งท่องเที่ยวถ้ำไต่แสง โดยก่อสร้างถนนลาดยางแอสฟัลติกคอนกรีต สายบ้านน้ำราบ-ถ้ำไต่แสง หมู่ที่ ๔ ต.บางสัก อ.กันตัง จ.ตรัง	เพื่อให้ประชาชนได้มีถนนสำหรับใช้ในการสัญจรไปมาได้อย่างสะดวก	ก่อสร้างถนนคอนกรีต กว้าง ๕ เมตร ระยะทาง ๒,๑๐๐ เมตร	-	๒,๒๔๐,๐๐๐	๒,๒๔๐,๐๐๐	-	-	ร้อยละหรือจำนวนครัวเรือนประชากรที่มีการคมนาคมที่สะดวก	ประชาชนสามารถเดินทางสัญจรไปมาได้อย่างสะดวก	กองช่าง
๔๑	โครงการก่อสร้างถนนคอนกรีตเสริมเหล็กสายน้ำราบ-ท่ากะหยง หมู่ที่ ๔	เพื่อให้ประชาชนได้มีถนนสำหรับใช้ในการสัญจรไปมาได้อย่างสะดวก รวดเร็ว	ก่อสร้างถนนคอนกรีต	๔๖๐,๐๐๐	๔๖๐,๐๐๐	๔๖๐,๐๐๐	๔๖๐,๐๐๐	๔๖๐,๐๐๐	ร้อยละหรือจำนวนครัวเรือนประชากรการคมนาคม	ประชาชนสามารถเดินทางสัญจรไปมาได้อย่างสะดวก รวดเร็ว	กองช่าง
๔๒	โครงการก่อสร้างถนนคอนกรีตเสริมเหล็กสายน้ำราบ-ทุ่งส้ม หมู่ที่ ๔	เพื่อให้ประชาชนได้มีถนนสำหรับใช้ในการสัญจรไปมาได้อย่างสะดวก รวดเร็ว	ก่อสร้างถนนพาราแอสฟัลติกคอนกรีตเสริมเหล็ก กว้าง ๕ เมตร ระยะทาง ๔๕๐ เมตร	-	-	-	๑,๒๖๐,๐๐๐	๑,๒๖๐,๐๐๐	ร้อยละหรือจำนวนครัวเรือนประชากรการคมนาคมที่สะดวก รวดเร็ว	ประชาชนสามารถเดินทางสัญจรไปมาได้อย่างสะดวก รวดเร็วและปลอดภัย	กองช่าง
๔๓	โครงการก่อสร้างสะพานท่าเทียบเรือบ้านท่ากะหยง หมู่ที่ ๔	เพื่อให้ประชาชนได้มีสะพานสำหรับการสัญจรไปมาได้อย่างสะดวก รวดเร็ว	ก่อสร้างสะพานท่าเทียบเรือ หมู่ที่ ๔	-	๕,๙๘๓,๐๐๐	-	๕,๙๘๓,๐๐๐	-	ความพึงพอใจของผู้ใช้บริการอย่างเพียงพอ	ประชาชนมีความปลอดภัยในการใช้สะพาน	กองช่าง
๔๔	โครงการก่อสร้างถนนคอนกรีตเสริมเหล็กสายทุ่งค่าย-นาเกลือ หมู่ที่ ๕ (ส่วนที่เหลือ)	เพื่อให้ประชาชนได้มีถนนสำหรับใช้ในการสัญจรไปมาได้อย่างสะดวก รวดเร็ว	ก่อสร้างถนนพาราแอสฟัลติกคอนกรีต กว้าง ๕ เมตร ระยะทาง ๔๐๐ เมตร	-	๑,๑๒๐,๐๐๐	-	๑,๑๒๐,๐๐๐	-	ร้อยละหรือจำนวนครัวเรือนประชากรที่มีการคมนาคมที่สะดวก รวดเร็ว	ประชาชนสามารถเดินทางสัญจรไปมาได้อย่างสะดวก ปลอดภัย	กองช่าง

## แผนงานอุตสาหกรรมและการโยธา

ที่	โครงการ	วัตถุประสงค์	เป้าหมาย (ผลผลิตของโครงการ)	งบประมาณและที่มา					ตัวชี้วัด (KPI)	ผลลัพธ์ที่คาดว่าจะได้รับ	หน่วยงานที่รับผิดชอบ
				๒๕๖๖ (บาท)	๒๕๖๗ (บาท)	๒๕๖๘ (บาท)	๒๕๖๙ (บาท)	๒๕๗๐ (บาท)			
๔๕	โครงการก่อสร้างถนนลาดยางพาราแอสฟัลต์ติกคอนกรีตสายวังนหงส์ หมู่ที่ ๕	เพื่อให้ประชาชนได้มีถนนสำหรับใช้ในการสัญจรไปมาได้อย่างสะดวก รวดเร็ว	ก่อสร้างถนนพาราแอสฟัลต์ติกคอนกรีต กว้าง ๕ เมตร ระยะทาง ๗๐๐ เมตร	-	-	๑,๖๘๐,๐๐๐	๑,๖๘๐,๐๐๐	-	ร้อยละหรือจำนวนครัวเรือนประชากรที่มีการคมนาคมที่สะดวก รวดเร็ว	ประชาชนสามารถเดินทางสัญจรไปมาได้อย่างสะดวก รวดเร็วและปลอดภัย	กองช่าง
๔๖	โครงการก่อสร้างถนนคอนกรีตเสริมเหล็กสายบ้านเขาพลู-แพรงนุ้ยหมู่ที่ ๖	เพื่อให้ประชาชนได้มีถนนสำหรับใช้ในการสัญจรไปมาได้อย่างสะดวก รวดเร็ว	ก่อสร้างถนนคอนกรีตเสริมเหล็ก กว้าง ๕ เมตร ระยะทาง ๑,๓๐๐ เมตร	๓,๕๐๐,๐๐๐	๓,๕๐๐,๐๐๐	๓,๕๐๐,๐๐๐	๓,๕๐๐,๐๐๐	๓,๕๐๐,๐๐๐	ร้อยละหรือจำนวนครัวเรือนประชากรที่มีการคมนาคม	ประชาชนสามารถเดินทางสัญจรไปมาได้อย่างสะดวก รวดเร็วและปลอดภัย	กองช่าง
๔๗	โครงการปรับปรุงซ่อมแซม/เสริมผิวทางแอสฟัลต์คอนกรีต สายบ้านบางลึก-บ้านเขาพลูหมู่ที่ ๖	เพื่อให้ประชาชนได้มีถนนสำหรับใช้ในการสัญจรไปมาได้อย่างสะดวก รวดเร็ว	ก่อสร้างถนนลาดยาง กว้าง ๕ เมตร ระยะทาง ๔,๘๐๐ เมตร	๕,๕๐๐,๐๐๐	๕,๕๐๐,๐๐๐	๕,๕๐๐,๐๐๐	๕,๕๐๐,๐๐๐	๕,๕๐๐,๐๐๐	ร้อยละหรือจำนวนครัวเรือนประชากรที่มีการคมนาคม	ประชาชนสามารถเดินทางสัญจรไปมาได้อย่างสะดวก รวดเร็วและปลอดภัย	กองช่าง
๔๘	โครงการก่อสร้างสะพานคอนกรีตสายบ้านเขาพลู หมู่ที่ ๖	เพื่อให้ประชาชนได้มีสะพานสำหรับการสัญจรไปมาได้อย่างสะดวก รวดเร็ว	ก่อสร้างสะพานคอนกรีตสายบ้านเขาพลู หมู่ที่ ๖	๕,๐๐๐,๐๐๐	๕,๐๐๐,๐๐๐	-	๕,๐๐๐,๐๐๐	-	ความพึงพอใจของผู้ใช้บริการ	ประชาชนมีความปลอดภัยในการใช้ถนน	กองช่าง
๔๙	โครงการก่อสร้างถนนคอนกรีตเสริมเหล็กสายบ้านเขาพลู-บ้านพฤษุมหมู่ที่ ๖	เพื่อให้ประชาชนได้มีถนนสำหรับใช้ในการสัญจรไปมาได้อย่างสะดวก รวดเร็ว	ก่อสร้างถนนคอนกรีตเสริมเหล็ก กว้าง ๕ เมตร ระยะทาง ๔๐๐ เมตร	๕๐๐,๐๐๐	๕๐๐,๐๐๐	๕๐๐,๐๐๐	๕๐๐,๐๐๐	๕๐๐,๐๐๐	ร้อยละหรือจำนวนครัวเรือนประชากรที่มีการคมนาคม	ประชาชนสามารถเดินทางสัญจรไปมาได้อย่างสะดวก รวดเร็วและปลอดภัย	กองช่าง

## แผนงานอุตสาหกรรมและการโยธา

ที่	โครงการ	วัตถุประสงค์	เป้าหมาย (ผลผลิตของโครงการ)	งบประมาณและที่มา					ตัวชี้วัด (KPI)	ผลลัพธ์ที่คาดว่าจะได้รับ	หน่วยงานที่รับผิดชอบ
				๒๕๖๖ (บาท)	๒๕๖๗ (บาท)	๒๕๖๘ (บาท)	๒๕๖๙ (บาท)	๒๕๗๐ (บาท)			
๕๐	โครงการก่อสร้างถนนลาดยาง แอสฟัลท์ติกคอนกรีต รหัสทางหลวง ท้องถิ่น ตง.ถ.๗๐-๐๐๒ สายเขาพลู หมู่ที่ ๖ ต.บางลึก อ.กันตัง จ.ตรัง	เพื่อให้ประชาชนได้มีถนน สำหรับใช้ในการสัญจรไปมา ได้อย่างสะดวก รวดเร็ว	ก่อสร้างถนนพาราแอส ฟัลท์ติกคอนกรีต กว้าง ๕ เมตร ระยะทาง ๒,๘๐๐ เมตร	๘,๕๐๐,๐๐๐	๘,๕๐๐,๐๐๐	๘,๕๐๐,๐๐๐	๘,๕๐๐,๐๐๐	๘,๕๐๐,๐๐๐	ร้อยละหรือจำนวน ครัวเรือนประชากร การคมนาคม ที่สะดวก รวดเร็ว	ประชาชนสามารถเดิน ทางสัญจรไปมาได้อย่าง สะดวก รวดเร็วและ ปลอดภัย	กองช่าง อบจ.ตรัง

## ยุทธศาสตร์ที่ ๑. การพัฒนาด้านโครงสร้างพื้นฐาน

-๑๐๓-

แบบ ผ.๐๒/๒

## แผนงานพาณิชย์

ที่	โครงการ	วัตถุประสงค์	เป้าหมาย (ผลผลิตของโครงการ)	งบประมาณและที่มา					ตัวชี้วัด (KPI)	ผลลัพธ์ที่คาดว่าจะได้รับ	หน่วยงานที่รับผิดชอบ
				๒๕๖๖ (บาท)	๒๕๖๗ (บาท)	๒๕๖๘ (บาท)	๒๕๖๙ (บาท)	๒๕๗๐ (บาท)			
๕๑	โครงการปรับปรุงระบบประปา ฝิวดิน หมู่ที่ ๑	เพื่อให้ประชาชนมีน้ำ ใช้ที่ใสสะอาด และเพียงพอ	ตามแบบแปลนที่ อบต. กำหนด	๘๐๐,๐๐๐	๘๐๐,๐๐๐	๘๐๐,๐๐๐	๘๐๐,๐๐๐	๘๐๐,๐๐๐	จำนวนครัวเรือนที่ใช้น้ำอย่างเพียงพอ	ประชาชนมีน้ำใสสะอาดใช้ที่เพียงพอ	กองช่าง
๕๒	โครงการก่อสร้างระบบประปา ฝิวดินขนาดกลาง หมู่ที่ ๖	เพื่อให้ประชาชนมีน้ำ ใช้ที่ใสสะอาด และเพียงพอ	ตามแบบแปลนที่ อบต. กำหนด	๑,๐๐๐,๐๐๐	๑,๐๐๐,๐๐๐	๑,๐๐๐,๐๐๐	๑,๐๐๐,๐๐๐	๑,๐๐๐,๐๐๐	จำนวนครัวเรือนที่ใช้น้ำอย่างเพียงพอ	ประชาชนมีน้ำใสสะอาดใช้ที่เพียงพอ	กองช่าง

## แผนงานเคหะและชุมชน

ที่	โครงการ	วัตถุประสงค์	เป้าหมาย (ผลผลิตของโครงการ)	งบประมาณและที่มา					ตัวชี้วัด (KPI)	ผลลัพธ์ที่คาดว่าจะได้รับ	หน่วยงานที่รับผิดชอบ
				๒๕๖๖ (บาท)	๒๕๖๗ (บาท)	๒๕๖๘ (บาท)	๒๕๖๙ (บาท)	๒๕๗๐ (บาท)			
๕๓	โครงการจัดซื้อรถกระเช้าไฟฟ้า	เพื่อเตรียมความพร้อมในการซ่อมแซมระบบไฟฟ้าสาธารณะในพื้นที่	จัดซื้อรถกระเช้าไฟฟ้าจำนวน ๑ คัน	-	๓,๐๐๐,๐๐๐	๓,๐๐๐,๐๐๐	-	๓,๐๐๐,๐๐๐	รถกระเช้าไฟฟ้าจำนวน ๑ คัน	มีรถกระเช้าไฟฟ้าใช้ในการซ่อมแซมไฟฟ้า	กองช่าง









แผนพัฒนาท้องถิ่นห้าปี (พ.ศ.๒๕๖๖-๒๕๗๐)  
สำหรับ โครงการเกื้อหนุนคุณภาพขององค์กรปกครองส่วนท้องถิ่น  
องค์การบริหารส่วนตำบลบางสัก

ยุทธศาสตร์จังหวัดที่ ๔ การบริหารจัดการทรัพยากรธรรมชาติและสิ่งแวดล้อมอย่างเหมาะสมกับชุมชน/พื้นที่และมีความยั่งยืน

ยุทธศาสตร์การพัฒนาขององค์กรปกครองส่วนท้องถิ่นในเขตจังหวัดตรัง ที่ ๔ การพัฒนาด้านการอนุรักษ์พลังงานและการจัดการทรัพยากรธรรมชาติและสิ่งแวดล้อมอย่างยั่งยืน

ยุทธศาสตร์ที่ ๓. การบริหารจัดการทรัพยากรธรรมชาติ สิ่งแวดล้อม และระบบนิเวศน์อย่างยั่งยืน

แผนงานเกษตร

ที่	โครงการ	วัตถุประสงค์	เป้าหมาย (ผลผลิตของ โครงการ)	งบประมาณ					ตัวชี้วัด (KPI)	ผลที่คาดว่าจะได้รับ	หน่วยงานที่ รับผิดชอบหลัก
				๒๕๖๖ (บาท)	๒๕๖๗ (บาท)	๒๕๖๘ (บาท)	๒๕๖๙ (บาท)	๒๕๗๐ (บาท)			
๑	โครงการปรับปรุงอ่างเก็บน้ำ บ้านป่าแก หมู่ที่ ๒	เพื่อส่งเสริมให้ประชาชน มีน้ำใช้ในการอุปโภค บริโภค และใช้ใน ประกอบอาชีพเกษตร	ประชาชนใน ตำบลบางสัก	-	๑๐,๐๐๐,๐๐๐	-	๑๐,๐๐๐,๐๐๐	-	จำนวน ประชาชนที่ใช้น้ำ	ประชาชนมีน้ำใช้ อย่างเพียงพอ	กองช่าง
๒	โครงการนวัตกรรมปรับปรุง คุณภาพน้ำ	เพื่อปรับปรุงน้ำ ให้มีคุณภาพ สามารถนำมา บริโภคได้	ประชาชนใน ตำบลบางสัก	-	-	๑,๘๐๐,๐๐๐	-	๑,๘๐๐,๐๐๐	จำนวน ประชาชนที่ใช้น้ำ	ประชาชนมีน้ำ ในการบริโภค เพียงพอ	กองช่าง

แผนพัฒนาท้องถิ่นห้าปี (พ.ศ.๒๕๖๖-๒๕๗๐)  
สำหรับ โครงการเกื้อหนุนขององค์กรปกครองส่วนท้องถิ่น  
องค์การบริหารส่วนตำบลบางลึก

ยุทธศาสตร์จังหวัดที่ ๓ การส่งเสริมความมั่นคงทางสังคม พัฒนาคุณภาพชีวิตและการศึกษาเรียนรู้อย่างมีคุณภาพ

ยุทธศาสตร์การพัฒนาขององค์กรปกครองส่วนท้องถิ่นในเขตจังหวัดตรัง ที่ ๓ การพัฒนาและส่งเสริมการมีส่วนร่วมของประชาชนสู่ระดับฐานราก

ยุทธศาสตร์ที่ ๕. การบริหารจัดการบ้านเมืองที่ดี

แผนงานรักษาความสงบภายใน

ที่	โครงการ	วัตถุประสงค์	เป้าหมาย (ผลผลิตของ โครงการ)	งบประมาณ					ตัวชี้วัด (KPI)	ผลที่คาดว่าจะได้รับ	หน่วยงานที่ รับผิดชอบหลัก
				๒๕๖๖ (บาท)	๒๕๖๗ (บาท)	๒๕๖๘ (บาท)	๒๕๖๙ (บาท)	๒๕๗๐ (บาท)			
๑	โครงการจัดซื้อรถดับเพลิง ขนาดความจุไม่น้อยกว่า ๖,๐๐๐ ลิตร ชนิด ๖ ล้อ บรรจุโหมไม่น้อยกว่า ๔,๐๐๐ ลิตร เครื่องยนต์ดีเซล ๖ สูบ ๔ จังหวะ	เพื่อใช้ในการ ป้องกันสาธารณภัย และช่วยเหลือประชาชน	จัดซื้อรถดับเพลิง ขนาดความจุไม่น้อยกว่า ๖,๐๐๐ ลิตร ชนิด ๖ ล้อ บรรจุโหมไม่น้อยกว่า ๔,๐๐๐ ลิตร เครื่องยนต์ดีเซล ๖ สูบ ๔ จังหวะ	๓,๐๐๐,๐๐๐	-	๓,๐๐๐,๐๐๐	-	๓,๐๐๐,๐๐๐	จำนวน ประชาชน ที่ได้รับความ ช่วยเหลือ	ประชาชนได้รับ ความช่วยเหลือ ได้รวดเร็ว ทั้งในชีวิตและทรัพย์สิน และในช่วงภัยแล้ง	สำนักปลัด
๒	โครงการจัดซื้อรถบรรทุกน้ำ	เพื่อใช้ในการ ป้องกันสาธารณภัย และช่วยเหลือประชาชน	จัดซื้อรถบรรทุกน้ำ ขนาดความจุไม่น้อยกว่า ๖,๐๐๐ ลิตร ชนิด ๖ ล้อ เครื่องยนต์ดีเซล ๖ สูบ ๔ จังหวะ	๓,๐๐๐,๐๐๐	๓,๐๐๐,๐๐๐	-	-	-	จำนวน ประชาชน ที่ได้รับความ ช่วยเหลือ	ประชาชนได้รับ ความช่วยเหลือ และในช่วงภัยแล้ง	สำนักปลัด

## ส่วนที่ ๔ การติดตามและประเมินผล

### (๑) การติดตามและประเมินผลยุทธศาสตร์

ตามพระราชบัญญัติกำหนดแผนและขั้นตอนการกระจายอำนาจให้แก่องค์กรปกครองส่วนท้องถิ่น พ.ศ. ๒๕๔๒ ได้กำหนดให้องค์กรปกครองส่วนท้องถิ่น มีอำนาจและหน้าที่ในการจัดทำแผนพัฒนาท้องถิ่นของตนเอง โดยในการจัดทำแผนพัฒนาขององค์กรปกครองส่วนท้องถิ่นนั้น จะต้องดำเนินการตามระเบียบกระทรวงมหาดไทย ว่าด้วยการจัดทำแผนพัฒนาขององค์กรปกครองส่วนท้องถิ่น พ.ศ. ๒๕๔๘ และที่แก้ไขเพิ่มเติมถึง (ฉบับที่ ๓) พ.ศ. ๒๕๖๑ ทั้งนี้ แผนพัฒนาท้องถิ่นจะต้องสอดคล้องกับแผนพัฒนาจังหวัด ยุทธศาสตร์การพัฒนาขององค์กรปกครองส่วนท้องถิ่นในเขตจังหวัด แผนพัฒนาอำเภอ แผนพัฒนาตำบล แผนพัฒนาหมู่บ้านหรือแผนชุมชน อันมีลักษณะเป็นการกำหนดรายละเอียดแผนงาน ดังนั้น จึงต้องมีการกำหนดยุทธศาสตร์การพัฒนาขององค์กรปกครองส่วนท้องถิ่นในเขตจังหวัดขึ้น ตามกระบวนการพิจารณาจากประชาคมท้องถิ่นระดับจังหวัด ร่วมกับคณะกรรมการพัฒนาองค์การบริหารส่วนจังหวัด คณะกรรมการประสานแผนพัฒนาท้องถิ่นระดับจังหวัด ผู้แทนองค์กรปกครองส่วนท้องถิ่นในเขตจังหวัด ร่วมกันจัดทำ ทบทวน หรือเปลี่ยนแปลงยุทธศาสตร์การพัฒนาขององค์กรปกครองส่วนท้องถิ่นในเขตจังหวัด เพื่อให้การจัดทำแผนพัฒนาขององค์กรปกครองส่วนท้องถิ่นเกิดประสิทธิภาพ ประสิทธิผล โดยนำยุทธศาสตร์การพัฒนาขององค์กรปกครองส่วนท้องถิ่นในเขตจังหวัดไปใช้เป็นแนวทางในการจัดทำแผนพัฒนาท้องถิ่นของตนเองได้ต่อไป และเพื่อให้สามารถบูรณาการกับแผนพัฒนาจังหวัด แผนปฏิบัติราชการประจำปีของจังหวัดและตอบสนองความต้องการของประชาชนอันจะนำไปสู่การจัดทำงบประมาณ ที่มีประสิทธิภาพในท้องถิ่นได้อย่างแท้จริง เป็นเครื่องมือในการพัฒนาท้องถิ่นให้เข้มแข็ง เกิดประโยชน์สูงสุดต่อประชาชนในท้องถิ่น

ดังนั้น องค์กรปกครองส่วนท้องถิ่น จึงต้องกำหนดยุทธศาสตร์การพัฒนาขององค์กรปกครองส่วนท้องถิ่นให้สอดคล้องยุทธศาสตร์การพัฒนาขององค์กรปกครองส่วนท้องถิ่นในเขตจังหวัด เพื่อนำไปสู่การบูรณาการร่วมกัน ให้เกิดความสอดคล้องกับแผนพัฒนาจังหวัด สามารถเชื่อมโยงไปสู่แผนพัฒนา กลุ่มจังหวัด แผนพัฒนาภาค แผนพัฒนาเศรษฐกิจและสังคมแห่งชาติ ฉบับที่ ๑๒ แผนยุทธศาสตร์ชาติ ๒๐ ปี ไทยแลนด์ ๔.๐ และในการจัดทำแผนพัฒนาท้องถิ่น (พ.ศ. ๒๕๖๖ – ๒๕๗๐) จะต้องมีการติดตามและติดตามและประเมินผลยุทธศาสตร์เพื่อความสอดคล้องแผนพัฒนาท้องถิ่นขององค์กรปกครองส่วนท้องถิ่น ตามระเบียบกระทรวงมหาดไทย ว่าด้วยการจัดทำแผนขององค์กรปกครองส่วนท้องถิ่น พ.ศ. ๒๕๔๘ และที่แก้ไขเพิ่มเติมถึง (ฉบับที่ ๓) พ.ศ. ๒๕๖๑ โดยคณะกรรมการติดตามและประเมินผลแผนพัฒนาท้องถิ่นจะต้องดำเนินการให้คะแนนตามเกณฑ์ที่กำหนดไว้ ซึ่งเป็นส่วนหนึ่งของการติดตามและประเมินผลแผนพัฒนา โดยดำเนินการให้แล้วเสร็จภายในหกสิบวัน นับแต่วันที่ประกาศใช้งบประมาณรายจ่าย รายละเอียดแนวทางการพิจารณาตามหนังสือกระทรวงมหาดไทย ด่วนที่สุด ที่ มท ๐๘๑๐.๓/ว ๗๔๖๗ ลงวันที่ ๑๕ ธันวาคม ๒๕๖๓ เรื่อง แนวทางการจัดทำแผนพัฒนาขององค์กรปกครองส่วนท้องถิ่น (พ.ศ. ๒๕๖๖ – ๒๕๗๐) ขององค์กรปกครองส่วนท้องถิ่น ดังนี้

แนวทางการพิจารณาการติดตามและประเมินผลยุทธศาสตร์  
เพื่อความสอดคล้องแผนพัฒนาท้องถิ่นขององค์กรปกครองส่วนท้องถิ่น

ประเด็นการพิจารณา	คะแนน
๑. ข้อมูลสภาพทั่วไปและข้อมูลพื้นฐานขององค์กรปกครองส่วนท้องถิ่น	๒๐
๒. การวิเคราะห์สภาพการณ์และศักยภาพ	๒๐
๓. ยุทธศาสตร์ประกอบด้วย	๖๐
๓.๑ ยุทธศาสตร์ขององค์กรปกครองส่วนท้องถิ่น	(๑๐)
๓.๒ ยุทธศาสตร์ขององค์กรปกครองส่วนท้องถิ่นในเขตจังหวัด	(๑๐)
๓.๓ ยุทธศาสตร์จังหวัด	(๑๐)
๓.๔ วิสัยทัศน์	(๕)
๓.๕ กลยุทธ์	(๕)
๓.๖ เป้าประสงค์ของแต่ละประเด็นกลยุทธ์	(๕)
๓.๗ จุดยืนทางยุทธศาสตร์	(๕)
๓.๘ แผนงาน	(๕)
๓.๙ ความเชื่อมโยงของยุทธศาสตร์ในภาพรวม	(๕)
<b>รวมคะแนน</b>	<b>๑๐๐</b>

แนวทางเบื้องต้นในการให้คะแนนแนวทางการพิจารณาการติดตามและประเมินผลยุทธศาสตร์  
เพื่อความสอดคล้องแผนพัฒนาท้องถิ่นขององค์กรปกครองส่วนท้องถิ่น

ประเด็นการพิจารณา	รายละเอียดหลักเกณฑ์	คะแนนเต็ม	คะแนนที่ได้
๑. ข้อมูลสภาพทั่วไปและข้อมูลพื้นฐานขององค์กรปกครองส่วนท้องถิ่น	<b>ควรประกอบด้วยข้อมูลดังนี้</b> (๑) ข้อมูลเกี่ยวกับด้านกายภาพ เช่น ที่ตั้งของหมู่บ้าน/ชุมชน/ตำบล ลักษณะภูมิประเทศ ลักษณะภูมิอากาศ ลักษณะของที่ดิน ลักษณะของแหล่งน้ำ ลักษณะของป่าไม้ ฯลฯ ด้านการเมือง/การปกครอง เช่น เขต การปกครองการเลือกตั้ง ฯลฯ	๒๐ (๓)	
	(๒) ข้อมูลเกี่ยวกับด้านการเมือง/การปกครอง เช่น เขตการปกครอง การเลือกตั้ง ฯลฯ ประชากร เช่น ข้อมูลเกี่ยวกับจำนวนประชากร และ ช่วงอายุและจำนวนประชากร ฯลฯ	(๒)	
	(๓) ข้อมูลเกี่ยวกับสภาพทางสังคม เช่น การศึกษา สาธารณสุข อาชญากรรม ยาเสพติด การสังคมสงเคราะห์	(๒)	
	(๔) ข้อมูลเกี่ยวกับระบบบริหารพื้นฐาน เช่น การคมนาคมขนส่ง การไฟฟ้า การประปา โทรศัพท์ ฯลฯ	(๒)	
	(๕) ข้อมูลเกี่ยวกับระบบเศรษฐกิจ เช่น การเกษตร การประมง การประมงสัตว์ การบริการ การท่องเที่ยว อุตสาหกรรม การพาณิชย์/กลุ่มอาชีพแรงงาน ฯลฯ	(๒)	
	(๖) ข้อมูลเกี่ยวกับศาสนา ประเพณี วัฒนธรรม เช่น การนับถือศาสนา ประเพณี และงานประจำปี ภูมิปัญญาท้องถิ่น ภาษาถิ่น สินค้าพื้นเมือง และของที่ระลึก ฯลฯ และอื่นๆ	(๒)	
	(๗) ข้อมูลเกี่ยวกับทรัพยากรธรรมชาติ เช่น น้ำ ป่าไม้ ภูเขา คุณภาพของทรัพยากรธรรมชาติ ฯลฯ	(๒)	
	(๘) การสำรวจและจัดเก็บข้อมูลเพื่อการจัดทำแผนพัฒนาท้องถิ่นหรือการใช้ข้อมูล จปฐ.	(๒)	
	(๙) การประชุมประชาคมท้องถิ่น รูปแบบ วิธีการ และการดำเนินการประชุมประชาคมท้องถิ่นโดยใช้กระบวนการร่วมคิด ร่วมทำ ร่วมตัดสินใจ ร่วมตรวจสอบ ร่วมรับประโยชน์ ร่วมแก้ไขปัญหาปรึกษาหารือ แลกเปลี่ยนเรียนรู้ เพื่อแก้ไขปัญหาสำหรับการพัฒนาท้องถิ่นตามอำนาจหน้าที่ขององค์กรปกครองส่วนท้องถิ่น	(๓)	

ประเด็น การพิจารณา	รายละเอียดหลักเกณฑ์	คะแนน เต็ม	คะแนน ที่ได้
๒. การวิเคราะห์ สถานการณ์และ ศักยภาพ	<b>ควรประกอบด้วยข้อมูลดังนี้</b> (๑) การวิเคราะห์ที่ครอบคลุมความเชื่อมโยง ความสอดคล้องยุทธศาสตร์ จังหวัด ยุทธศาสตร์การพัฒนาขององค์กรปกครองส่วนท้องถิ่นในเขต จังหวัด ยุทธศาสตร์ขององค์กรปกครองส่วนท้องถิ่น นโยบายของ ผู้บริหารท้องถิ่น รวมถึงความเชื่อมโยงแผนยุทธศาสตร์ชาติ ๒๐ ปี แผนพัฒนาเศรษฐกิจและสังคมแห่งชาติ และ Thailand ๔.๐	๒๐ (๕)	
	(๒) การวิเคราะห์การใช้ผังเมืองรวมหรือผังเมืองเฉพาะและการบังคับ ใช้ผลของการบังคับใช้ สภาพการณ์ที่เกิดขึ้นต่อการพัฒนาท้องถิ่น	(๓)	
	(๓) การวิเคราะห์ทางสังคม เช่น ด้านแรงงาน การศึกษา สาธารณสุข ความยากจน อาชญากรรม ปัญหายาเสพติด เทคโนโลยี จารีต ประเพณี วัฒนธรรม ภูมิปัญญาท้องถิ่น เป็นต้น	(๓)	
	(๔) การวิเคราะห์ทางเศรษฐกิจ ข้อมูลด้านรายได้ครัวเรือน การส่งเสริม อาชีพ กลุ่มอาชีพ กลุ่มทางสังคม การพัฒนาอาชีพและกลุ่มต่างๆ สภาพทางเศรษฐกิจและความเป็นอยู่ทั่วไป เป็นต้น	(๓)	
	(๕) การวิเคราะห์สิ่งแวดล้อม พื้นที่สีเขียว ธรรมชาติต่างๆ ทาง ภูมิศาสตร์ กระบวนการหรือสิ่งที่เกิดขึ้น การประดิษฐ์ที่มีผลต่อ สิ่งแวดล้อมและการพัฒนา	(๓)	
	(๖) ผลการวิเคราะห์ศักยภาพเพื่อประเมินสถานภาพการพัฒนาใน ปัจจุบันและโอกาสการพัฒนาในอนาคตของท้องถิ่น ด้วยเทคนิค SWOT Analysis ที่อาจส่งผลการดำเนินงานได้แก่ S-Strengit(จุด แข็ง) W-Weakness (จุดอ่อน) O-Opportunity (โอกาส) และT- Therat(อุปสรรค)	(๓)	
๓. ยุทธศาสตร์ ๓.๑ ยุทธศาสตร์ของ องค์กรปกครองส่วน ท้องถิ่น  ๓.๒ ยุทธศาสตร์ของ องค์กรปกครองส่วน ท้องถิ่นในเขตจังหวัด  ๓.๓ ยุทธศาสตร์ จังหวัด	<b>ควรประกอบด้วยข้อมูลดังนี้</b> สอดคล้องกับสภาพสังคม เศรษฐกิจ สิ่งแวดล้อมของท้องถิ่น ประเด็นปัญหาการพัฒนาและแนวทางการ พัฒนาที่สอดคล้องกับยุทธศาสตร์ขององค์กรปกครองส่วนท้องถิ่น และ เชื่อมโยงหลักประชารัฐแผนยุทธศาสตร์ชาติ ๒๐ ปี แผนพัฒนา เศรษฐกิจและสังคมแห่งชาติ และ Thailand ๔.๐	๖๐ (๑๐)	
	สอดคล้องและเชื่อมโยงกับสภาพสังคม เศรษฐกิจ สิ่งแวดล้อมของ ท้องถิ่น และยุทธศาสตร์จังหวัด และเชื่อมโยงหลักประชารัฐแผน ยุทธศาสตร์ชาติ ๒๐ ปี แผนพัฒนาเศรษฐกิจและสังคมแห่งชาติและ Thailand ๔.๐	(๑๐)	
	สอดคล้องกับแผนพัฒนากลุ่มจังหวัด ยุทธศาสตร์พัฒนาภาค แผนพัฒนาเศรษฐกิจและสังคมแห่งชาติ แผนการบริหารราชการ แผ่นดิน นโยบาย/ยุทธศาสตร์ คสช. และนโยบายรัฐบาล หลักประชา รัฐ แผนยุทธศาสตร์ชาติ ๒๐ ปี และThailand ๔.๐	(๑๐)	

ประเด็นการพิจารณา	รายละเอียดหลักเกณฑ์	คะแนนเต็ม	คะแนนที่ได้
๓.๔ วิสัยทัศน์	วิสัยทัศน์ ซึ่งมีลักษณะแสดงสถานภาพที่องค์กรปกครองส่วนท้องถิ่นต้องการจะเป็นหรือบรรลุถึงอนาคตอย่างชัดเจน สอดคล้องกับโอกาสและศักยภาพที่เป็นลักษณะเฉพาะขององค์กรปกครองส่วนท้องถิ่นและสัมพันธ์กับโครงการพัฒนา	(๕)	
๓.๕ กลยุทธ์	แสดงให้เห็นช่องทาง วิธีการ ภารกิจหรือสิ่งที่ต้องทำตามอำนาจหน้าที่ขององค์กรปกครองส่วนท้องถิ่นที่จะนำไปสู่การบรรลุวิสัยทัศน์ หรือแสดงให้เห็นถึงความชัดเจนในสิ่งที่จะดำเนินการให้บรรลุวิสัยทัศน์นั้น	(๕)	
๓.๖ เป้าประสงค์ของแต่ละประเด็นกลยุทธ์	เป้าประสงค์ของแต่ละประเด็นกลยุทธ์มีความสอดคล้องและสนับสนุนต่อกฎยุทธ์ที่จะเกิดขึ้น มุ่งหมายสิ่งหนึ่งสิ่งใดที่ชัดเจน	(๕)	
๓.๗ จุดยืนทางยุทธศาสตร์ (Positioning)	ความมุ่งมั่นอันแน่วแน่ในการวางแผนพัฒนาท้องถิ่น เพื่อให้บรรลุวิสัยทัศน์ขององค์กรปกครองส่วนท้องถิ่น ซึ่งเกิดจากศักยภาพของพื้นที่จริง ที่จะนำไปสู่ผลสำเร็จทางยุทธศาสตร์	(๕)	
๓.๘ แผนงาน	แผนงานหรือจุดมุ่งหมายเพื่อการพัฒนาในอนาคต กำหนดจุดมุ่งหมายในเรื่องใดเรื่องหนึ่งหรือแผนงานที่เกิดจากเป้าประสงค์ ตัวชี้วัด ค่าเป้าหมาย กลยุทธ์ จุดยืนทางยุทธศาสตร์ขององค์กรปกครองส่วนท้องถิ่นที่มีความชัดเจน นำไปสู่การทำโครงการพัฒนาท้องถิ่นในแผนพัฒนาท้องถิ่น โดยระบุแผนงานและความเชื่อมโยงดังกล่าว	(๕)	
๓.๙ ความเชื่อมโยงของยุทธศาสตร์ในภาพรวม	ความเชื่อมโยงองค์รวมที่นำไปสู่การพัฒนาท้องถิ่นที่เกิดผลผลิต/โครงการจากแผนยุทธศาสตร์ชาติ ๒๐ ปี แผนพัฒนาเศรษฐกิจและสังคมแห่งชาติ ฉบับที่ ๑๒ Thailand ๔.๐ แผนพัฒนาภาค/แผนพัฒนากลุ่มจังหวัด /แผนพัฒนาจังหวัดยุทธศาสตร์การพัฒนาขององค์กรปกครองส่วนท้องถิ่นในเขตจังหวัด และยุทธศาสตร์ขององค์กรปกครองส่วนท้องถิ่น	(๕)	
<b>รวมคะแนน</b>		<b>๑๐๐</b>	

## (๒) การติดตามและประเมินผลโครงการขององค์กรปกครองส่วนท้องถิ่น

ในการจัดทำแผนพัฒนาท้องถิ่น (พ.ศ. ๒๕๖๖ – ๒๕๗๐) ขององค์กรปกครองส่วนท้องถิ่น จะต้องมีการติดตามและประเมินผลโครงการขององค์กรปกครองส่วนท้องถิ่นเพื่อความสอดคล้องแผนพัฒนาท้องถิ่น ตามระเบียบกระทรวงมหาดไทย ว่าด้วยการจัดทำแผนขององค์กรปกครองส่วนท้องถิ่น พ.ศ. ๒๕๔๘ และที่แก้ไขเพิ่มเติมถึง (ฉบับที่ ๓) พ.ศ. ๒๕๖๑ โดยคณะกรรมการติดตามและประเมินผลแผนพัฒนาท้องถิ่น จะต้องดำเนินการให้คะแนนตามเกณฑ์ที่กำหนดไว้ ซึ่งเป็นส่วนหนึ่งของการติดตามและประเมินผลแผนพัฒนา โดยดำเนินการให้แล้วเสร็จภายในหกสิบวัน นับแต่วันที่ประกาศใช้งบประมาณรายจ่าย รายละเอียดแนวทางการพิจารณาตามหนังสือกระทรวงมหาดไทย ด่วนที่สุด ที่ มท ๐๘๑๐.๓/ว ๗๔๖๗ ลงวันที่ ๑๕ ธันวาคม ๒๕๖๓ เรื่อง แนวทางการจัดทำแผนพัฒนาขององค์กรปกครองส่วนท้องถิ่น (พ.ศ. ๒๕๖๖ – ๒๕๗๐) ขององค์กรปกครองส่วนท้องถิ่น ดังนี้

### แนวทางการพิจารณาการติดตามและประเมินผลโครงการ เพื่อความสอดคล้องแผนพัฒนาท้องถิ่น (พ.ศ. ๒๕๖๖ – ๒๕๗๐) ขององค์กรปกครองส่วนท้องถิ่น

ประเด็นการพิจารณา	คะแนน
๑. การสรุปสถานการณ์การพิจารณา	๑๐
๒. การประเมินผลการนำแผนพัฒนาท้องถิ่นสี่ปีไปปฏิบัติในเชิงปริมาณ	๑๐
๓. การประเมินผลการนำแผนพัฒนาท้องถิ่นสี่ปีไปปฏิบัติในเชิงคุณภาพ	๑๐
๔. แผนงานและยุทธศาสตร์การพิจารณา	๑๐
๕. โครงการพัฒนา ประกอบด้วย	๖๐
๕.๑ ความชัดเจนของชื่อโครงการ	(๕)
๕.๒ กำหนดวัตถุประสงค์สอดคล้องกับโครงการ	(๕)
๕.๓ เป้าหมาย (ผลผลิตของโครงการ) มีความชัดเจนนำไปสู่การตั้งงบประมาณได้ถูกต้อง	(๕)
๕.๔ โครงการมีความสอดคล้องกับแผนยุทธศาสตร์ชาติ ๒๐ ปี	(๕)
๕.๕ เป้าหมาย (ผลผลิตของโครงการ) มีความสอดคล้องกับแผนพัฒนาเศรษฐกิจและสังคมแห่งชาติ	(๕)
๕.๖ โครงการมีความสอดคล้องกับ Thailand ๔.๐	(๕)
๕.๗ โครงการสอดคล้องกับยุทธศาสตร์จังหวัด	(๕)
๕.๘ โครงการแก้ไขปัญหาความยากจนหรือการเสริมสร้างให้ประเทศชาติมั่นคง มั่งคั่ง ยั่งยืน ภายใต้หลักปรัชญาของเศรษฐกิจพอเพียง	(๕)
๕.๙ งบประมาณ มีความสอดคล้องกับเป้าหมาย (ผลผลิตของโครงการ)	(๕)
๕.๑๐ มีการประมาณการราคาถูกต้องตามหลักวิธีการงบประมาณ	(๕)
๕.๑๑ มีการกำหนดตัวชี้วัด (KPI) และสอดคล้องกับวัตถุประสงค์และผลคาดว่าจะได้รับ	(๕)
๕.๑๒ ผลที่คาดว่าจะได้รับ สอดคล้องกับวัตถุประสงค์	(๕)
<b>รวมคะแนน</b>	<b>๑๐๐</b>



แนวทางเบื้องต้นในการให้คะแนนแนวทางการพิจารณาการติดตามและประเมินผลโครงการ  
เพื่อความสอดคล้องแผนพัฒนาท้องถิ่น (พ.ศ. ๒๕๖๖ – ๒๕๗๐) ขององค์กรปกครองส่วนท้องถิ่น

ประเด็น การ พิจารณา	รายละเอียดหลักเกณฑ์	คะแนน เต็ม	คะแนน ที่ได้
๑. การสรุป สถานการณ์ การพัฒนา	เป็นการวิเคราะห์กรอบการจัดทำยุทธศาสตร์ขององค์กรปกครองส่วนท้องถิ่น (ใช้การวิเคราะห์ SWOT Analysis/Demand (Demand Analysis)/Global Demand และ Trend ปัจจัยและสถานการณ์การเปลี่ยนแปลงที่มีผลต่อการพัฒนา อย่างน้อยต้องประกอบด้วยวิเคราะห์ศักยภาพด้านเศรษฐกิจ, ด้านสังคม, ด้านทรัพยากรธรรมชาติและสิ่งแวดล้อม)	๑๐	
๒. การ ประเมินผล การนำ แผนพัฒนา ท้องถิ่นไป ปฏิบัติใน เชิงปริมาณ	๑) การควบคุมที่มีตัวเลขต่างๆ เพื่อนำมาใช้วัดผลในเชิงปริมาณ เช่น การวัดจำนวนโครงการ กิจกรรม งานต่างๆ ก็คือผลผลิตนั่นเองว่าเป็นไปตามที่ตั้งเป้าหมายเอาไว้หรือไม่จำนวนที่ดำเนินการจริงตามที่ได้กำหนดไว้เท่าไร จำนวนที่ไม่สามารถดำเนินการได้มีจำนวนเท่าไร สามารถอธิบายได้ตามหลักประสิทธิภาพ (Efficiency) ของการพัฒนาท้องถิ่นตามอำนาจหน้าที่ที่ได้กำหนดไว้ ๒) วิเคราะห์ผลกระทบ/สิ่งที่กระทบ (Impact) โครงการที่ดำเนินการในเชิงปริมาณ (Qualitative)	๑๐	
๓. การ ประเมินผล การนำ แผนพัฒนา ท้องถิ่นไป ปฏิบัติใน เชิงคุณภาพ	๑) การประเมินประสิทธิผลของแผนพัฒนาในเชิงคุณภาพคือการนำเอาเทคนิคฯ มาใช้เพื่อวัดค่าภารกิจ โครงการ กิจกรรม งานต่างๆ ที่ดำเนินการในพื้นที่นั้นๆ ตรงต่อความต้องการของประชาชนหรือไม่และเป็นไปตามอำนาจหน้าที่หรือไม่ ประชาชนพึงพอใจหรือไม่ สิ่งของ วัสดุ ครุภัณฑ์ การดำเนินการต่างๆ มีสภาพหรือลักษณะถูกต้อง คงทน ถาวร สามารถใช้ได้ตามวัตถุประสงค์หรือไม่ ซึ่งเป็นไปตามหลักประสิทธิผล (Effectiveness) ผลการปฏิบัติราชการตามที่บรรลุวัตถุประสงค์ และเป้าหมายของแผนปฏิบัติราชการตามที่ได้รับงบประมาณมาดำเนินการ รวมถึงสามารถเทียบเคียงกับส่วนราชการหรือหน่วยงาน ๒) วิเคราะห์ผลกระทบ/สิ่งที่กระทบ (Impact) โครงการที่ดำเนินการในเชิงคุณภาพ (Qualitative)	๑๐	
๔. แผนงาน และ ยุทธศาสตร์ การพัฒนา	๑) วิเคราะห์แผนงาน งาน ที่เกิดจากด้านต่างๆ มีความสอดคล้องกับยุทธศาสตร์ขององค์กรปกครองส่วนท้องถิ่นในมิติต่างๆ จนนำไปสู่การจัดทำโครงการพัฒนาท้องถิ่นโดยใช้ SWOT Analysis/Demand (Demand Analysis)/Global Demand/Trend หรือหลักการบูรณาการ (Integration) กับองค์กรปกครองส่วนท้องถิ่นที่มีพื้นที่ติดต่อกัน ๒) วิเคราะห์แผนงาน งาน ที่เกิดจากด้านต่างๆ ที่สอดคล้องกับการแก้ไขปัญหาความยากจน หลักปรัชญา	๑๐	

ประเด็น การพิจารณา	รายละเอียดหลักเกณฑ์	คะแนน เต็ม	คะแนน ที่ได้
๕. โครงการพัฒนา ๕.๑ ความชัดเจน ของชื่อโครงการ	<b>ควรประกอบด้วยข้อมูลดังนี้</b> เป็นโครงการที่มีวัตถุประสงค์สนองต่อยุทธศาสตร์การพัฒนาของ องค์กรปกครองส่วนท้องถิ่นและดำเนินการเพื่อให้การพัฒนาบรรลุตาม วิสัยทัศน์ขององค์กรปกครองส่วนท้องถิ่นที่กำหนดไว้ ชื่อโครงการมี ความชัดเจน มุ่งไปเรื่องใดเรื่องหนึ่ง อ่านแล้วเข้าใจได้ว่าจะพัฒนาอะไร ในอนาคต	๖๐ (๕)	
๕.๒ กำหนด วัตถุประสงค์ สอดคล้องกับ โครงการ	มีวัตถุประสงค์ชัดเจน (clear objective) โครงการต้องกำหนด วัตถุประสงค์สอดคล้องกับความเป็นมาของโครงการ สอดคล้องกับ หลักการและเหตุผล วิธีการดำเนินงานต้องสอดคล้องกับวัตถุประสงค์	(๕)	
๕.๓ เป้าหมาย (ผลผลิตของ โครงการ) มีความ ชัดเจนนำไปสู่การตั้ง งบประมาณได้ ถูกต้อง	สภาพที่อยากให้เกิดขึ้นในอนาคตเป็นทิศทางที่ต้องไปให้ถึงเป้าหมาย ต้องชัดเจน สามารถระบุจำนวนเท่าไร กลุ่มเป้าหมายคืออะไร มี ผลผลิตอย่างไร กลุ่มเป้าหมาย พื้นที่ดำเนินงาน และระยะเวลา ดำเนินงานอธิบายให้ชัดเจนว่าโครงการนี้จะทำที่ไหน เริ่มต้นในช่วง เวลาใดและจบลงเมื่อไร ใครคือกลุ่มเป้าหมายของโครงการ หาก กลุ่มเป้าหมายมีหลายกลุ่ม ให้บอกชัดเจนไปว่าใครคือกลุ่มเป้าหมาย หลายหลัก ใครคือกลุ่มเป้าหมายรอง	(๕)	
๕.๔ โครงการมีความ สอดคล้องกับแผน ยุทธศาสตร์ ๒๐ ปี	โครงการสอดคล้องกับ (๑) ความมั่นคง (๒) การสร้างความสามารถใน การแข่งขัน (๓) การพัฒนาเสริมสร้างศักยภาพคน (๔) การสร้างโอกาส ความเสมอภาคและเท่าเทียมกันทางสังคม (๕) การสร้างการเติบโตบน คุณภาพชีวิตที่เป็นมิตรต่อสิ่งแวดล้อม (๖) การปรับสมดุลและพัฒนา ระบบการบริหารจัดการภาครัฐ เพื่อให้เกิดความมั่นคง มั่งคั่ง ยั่งยืน	(๕)	
๕.๕ เป้าหมาย (ผลผลิตของ โครงการ) มีความ สอดคล้องกับ แผนพัฒนาเศรษฐกิจ และสังคมแห่งชาติ	โครงการมีความสอดคล้องแผนพัฒนาเศรษฐกิจและสังคมแห่งชาติ ฉบับที่ ๑๒ โดย (๑) ยึดหลักปรัชญาเศรษฐกิจพอเพียง (๒) ยึดคนเป็น ศูนย์กลางพัฒนา (๓) ยึดวิสัยทัศน์ภายใต้ยุทธศาสตร์ชาติ ๒๐ ปี (๔) ยึดเป้าหมายอนาคตประเทศไทย ๒๕๗๙ (๕) ยึดหลักการนำไปสู่ ปฏิบัติให้เกิดผลสัมฤทธิ์อย่างจริงจังใน ๕ ปีที่ต่อยอดไปสู่ผลสัมฤทธิ์ที่ เป็นเป้าหมายระยะยาว ภายใต้แนวทางการพัฒนา (๑) การยกระดับ ศักยภาพการแข่งขันและการหลุดพ้นกับดักรายได้ปานกลางสู่รายได้สูง (๒) การพัฒนาศักยภาพคนตามช่วงวัยและการปฏิรูประบบเพื่อสร้าง สังคมสูงวัยอย่างมีคุณภาพ (๓) การลดความเหลื่อมล้ำทางสังคม (๔) การรองรับการเชื่อมโยงภูมิภาคและความเป็นเมือง (๕) การสร้างความ เจริญเติบโตทางเศรษฐกิจและสังคมอย่างเป็นมิตรกับสิ่งแวดล้อม (๖) การบริหารราชการแผ่นดินที่มีประสิทธิภาพ	(๕)	

ประเด็น การพิจารณา	รายละเอียดหลักเกณฑ์	คะแนน เต็ม	คะแนน ที่ได้
๕.๖ โครงการมีความ สอดคล้อง	โครงการมีลักษณะหรือสอดคล้องกับการปรับเปลี่ยนโครงสร้างเศรษฐกิจ ไปสู่ Value-Based Economy หรือเศรษฐกิจที่ขับเคลื่อนด้วยนวัตกรรม ทำน้อย ได้มาก เช่น (๑) เปลี่ยนจากการผลิตสินค้า โภคภัณฑ์ไปสู่สินค้า เชิงนวัตกรรม (๒) เปลี่ยนจากการขับเคลื่อนประเทศด้วย ภาคอุตสาหกรรม ไปสู่การขับเคลื่อนด้วยเทคโนโลยี ความคิดสร้างสรรค์ และนวัตกรรม (๓) เปลี่ยนจากการเน้นภาคการผลิตสินค้าไปสู่การเน้น ภาคบริการมากขึ้น รวมถึงโครงการที่เติมเต็มด้วยวิทยาการ ความคิด สร้างสรรค์ นวัตกรรม วิทยาศาสตร์ เทคโนโลยี และการวิจัยและพัฒนา แล้วต่อยอดความได้เปรียบเชิงเปรียบเทียบ เช่น ด้านการเกษตร เทคโนโลยีชีวภาพ สาธารณสุข วัฒนธรรม ฯลฯ	(๕)	
๕.๗ โครงการ สอดคล้องกับ ยุทธศาสตร์จังหวัด	โครงการพัฒนาท้องถิ่นมีความสอดคล้องกับห้วงระยะเวลาของ แผนพัฒนาจังหวัดที่ได้กำเนิดขึ้น เพื่อขับเคลื่อนการพัฒนาท้องถิ่นเสมือน หนึ่งการขับเคลื่อนการพัฒนาจังหวัด ซึ่งไม่สามารถแยกส่วนใดส่วนหนึ่ง ออกจากกันได้ นอกจากนี้โครงการพัฒนาท้องถิ่นต้องเป็นโครงการ เชื่อมต่อหรือเดินทางไปด้วยกันกับยุทธศาสตร์จังหวัดที่ได้กำหนดขึ้นเป็น ปัจจุบัน	(๕)	
๕.๘ โครงการแก้ไข ปัญหาความยากจน หรือการเสริมสร้างให้ ประเทศชาติมั่นคง มั่งคั่ง ยั่งยืน ภายใต้ หลักประชารัฐ	เป็นโครงการที่ดำเนินการภายใต้พื้นฐานความพอเพียงที่ประชาชน ดำเนินการเองหรือร่วมดำเนินการ เป็นโครงการต่อยอดและขยายได้ เป็น โครงการที่ประชาชนต้องการเพื่อให้เกิดความยั่งยืน ซึ่งมีลักษณะที่จะให้ ท้องถิ่นมีความมั่นคง มั่งคั่ง ยั่งยืน เป็นท้องถิ่นที่พัฒนาแล้วด้วยการ พัฒนาปรัชญาเศรษฐกิจพอเพียง	(๕)	
๕.๙ งบประมาณมี ความสอดคล้องกับ เป้าหมาย(ผลผลิต ของโครงการ)	งบประมาณโครงการพัฒนาจะต้องคำนึงถึงหลักสำคัญ ๕ ประการในการ จัดทำโครงการได้แก่ (๑) ความประหยัด (Economy) (๒) ความมี ประสิทธิภาพ (Efficiency) (๓) ความมีประสิทธิภาพ (Effectiveness) (๔) ความยุติธรรม (Equity) (๕) ความโปร่งใส (Transparency)	(๕)	
๕.๑๐ มีการประมาณ การราคาถูกต้องตาม หลักวิธีการ งบประมาณ	การประมาณราคาเพื่อการพัฒนาต้องให้สอดคล้องกับโครงการถูกต้อง ตามหลักวิชาการทางช่าง หลักของราคากลาง ราคากลางท้องถิ่น มีความ โปร่งใสในการกำหนดราคาและตรวจสอบในเชิงประจักษ์	(๕)	

ประเด็น การพิจารณา	รายละเอียดหลักเกณฑ์	คะแนน เต็ม	คะแนน ที่ได้
๕.๑๑ มีการกำหนด ตัวชี้วัด (KPI) และ สอดคล้องกับ วัตถุประสงค์และผลที่ คาดว่าจะได้รับ	มีการกำหนดตัวชี้วัดผลงาน (Key Performancy Indicator : KPI) ที่ สามารถวัดได้ (measurable) ใช้บอกประสิทธิผล (effectiveness) ใช้บอกประสิทธิภาพ (efficiency) ได้ เช่น การกำหนดความพึงพอใจ การกำหนดร้อยละ การกำหนดอันเกิดจากผลของวัตถุประสงค์ที่เกิดที่สิ่งที่ได้รับ (การคาดการณ์ คาดว่าจะได้รับ)	(๕)	
๕.๑๒ ผลที่คาดว่าจะ ได้รับสอดคล้องกับ วัตถุประสงค์	ผลที่ได้รับเป็นสิ่งที่เกิดขึ้นได้จริงจากการดำเนินการตามโครงการพัฒนาซึ่งสอดคล้องกับวัตถุประสงค์ที่ตั้งไว้ การได้ผลหรือผลที่เกิดขึ้นจะต้องเท่ากับวัตถุประสงค์หรือมากกว่าวัตถุประสงค์ ซึ่งการเขียนวัตถุประสงค์ควรคำนึงถึง (๑) ความเป็นไปได้และมีความเฉพาะเจาะจง ในการดำเนินงานตามโครงการ (๒) วัดและประเมินผลดับของความสำเร็จได้ (๓) ระบุสิ่งที่ต้องการดำเนินงานอย่างชัดเจนและเฉพาะเจาะจงมากที่สุดและสามารถปฏิบัติได้ (๔) เป็นเหตุเป็นผล สอดคล้องกับความเป็นจริง (๕) ส่งผลต่อการบ่งบอกเวลาได้	(๕)	
<b>รวมคะแนน</b>		<b>๑๐๐</b>	

**(๓) สรุปผลการพัฒนาท้องถิ่น จากแผนพัฒนาท้องถิ่น พ.ศ. ๒๕๖๑-๒๕๖๕**

ในการจัดทำแผนพัฒนาท้องถิ่น (พ.ศ. ๒๕๖๑ – ๒๕๖๕) ขององค์กรปกครองส่วนท้องถิ่น ที่ผ่านมาก็เพื่อใช้เป็นเครื่องมือในการพัฒนา เป็นแนวทางในการบริหารพัฒนาท้องถิ่นให้บรรลุตามวัตถุประสงค์และเป้าหมาย เกิดประสิทธิภาพประสิทธิผลสูงสุดในการแก้ไขปัญหาให้กับประชาชน ก่อให้เกิดประโยชน์และสามารถตอบสนองความต้องการพัฒนาของประชาชน โดยพิจารณาบรรจุโครงการในงบประมาณรายจ่ายประจำปี งบประมาณรายจ่ายเพิ่มเติม และงบประมาณจากเงินสะสม โดยจะต้องมีการติดตามและประเมินผลแผนพัฒนาตามระเบียบกระทรวงมหาดไทย ว่าด้วยการจัดทำแผนพัฒนาขององค์กรปกครองส่วนท้องถิ่น พ.ศ. ๒๕๔๘ และที่แก้ไขเพิ่มเติม เป็นการสรุปผลในการรวมของท้องถิ่น เป็นการติดตามผลการนำยุทธศาสตร์ขององค์กรปกครองส่วนท้องถิ่น ทั้งในเชิงปริมาณ และเชิงคุณภาพ

**๓.๑) สรุปผลการพัฒนาท้องถิ่น ประจำปีงบประมาณ พ.ศ. ๒๕๖๑**

จำนวนโครงการทั้งหมดที่ปรากฏอยู่ในแผนพัฒนาท้องถิ่น และจำนวนโครงการที่ได้ดำเนินการ ประจำปีงบประมาณ ๒๕๖๑

ยุทธศาสตร์	จำนวนโครงการ		
	จำนวนโครงการที่ปรากฏอยู่ในแผน	จำนวนโครงการที่ได้ปฏิบัติ	ร้อยละ
๑. การพัฒนาด้านโครงสร้างพื้นฐาน	๑๑		
๒. การพัฒนาคุณภาพชีวิต	๒๐		
๓. การบริหารจัดการทรัพยากรธรรมชาติ สิ่งแวดล้อมและระบบนิเวศอย่างยั่งยืน	๗		
๔. การอนุรักษ์ ป่าไม้และสืบสานประเพณีวัฒนธรรม จารีตประเพณีและภูมิปัญญาท้องถิ่น	๑		
๕. การบริหารกิจการบ้านเมืองที่ดี	๓๓		
<b>รวม</b>	<b>๗๒</b>		

**๓.๒) สรุปผลการพัฒนาท้องถิ่น ประจำปีงบประมาณ พ.ศ. ๒๕๖๒**

จำนวนโครงการทั้งหมดที่ปรากฏอยู่ในแผนพัฒนาท้องถิ่น และจำนวนโครงการที่ได้ดำเนินการ ประจำปีงบประมาณ ๒๕๖๒

ยุทธศาสตร์	จำนวนโครงการ		
	จำนวนโครงการที่ปรากฏอยู่ในแผน	จำนวนโครงการที่ได้ปฏิบัติ	ร้อยละ
๑. การพัฒนาด้านโครงสร้างพื้นฐาน	๑๘		
๒. การพัฒนาคุณภาพชีวิต	๓๔		
๓. การบริหารจัดการทรัพยากรธรรมชาติ สิ่งแวดล้อมและระบบนิเวศอย่างยั่งยืน	๑๔		
๔. การอนุรักษ์ ป่าไม้และสืบสานประเพณีวัฒนธรรม จารีตประเพณีและภูมิปัญญาท้องถิ่น	๑		
๕. การบริหารกิจการบ้านเมืองที่ดี	๔๐		
<b>รวม</b>	<b>๑๐๗</b>		

## ๓.๓) สรุปผลการพัฒนาท้องถิ่น ประจำปีงบประมาณ พ.ศ. ๒๕๖๓

จำนวนโครงการทั้งหมดที่ปรากฏอยู่ในแผนพัฒนาท้องถิ่น และจำนวนโครงการที่ได้ดำเนินการ  
ประจำปีงบประมาณ ๒๕๖๓

ยุทธศาสตร์	จำนวนโครงการ		
	จำนวนโครงการที่ ปรากฏอยู่ในแผน	จำนวนโครงการ ที่ได้ปฏิบัติ	ร้อยละ
๑. การพัฒนาด้านโครงสร้างพื้นฐาน	๔๓		
๒. การพัฒนาคุณภาพชีวิต	๖๒		
๓. การบริหารจัดการทรัพยากรธรรมชาติ สิ่งแวดล้อมและ ระบบนิเวศอย่างยั่งยืน	๒๔		
๔. การอนุรักษ์ ป่าไม้และสืบสานประเพณีวัฒนธรรม จารีต ประเพณีและภูมิปัญญาท้องถิ่น	๑		
๕. การบริหารกิจการบ้านเมืองที่ดี	๔๖		
<b>รวม</b>	<b>๑๗๖</b>		

## ๓.๔) สรุปผลการพัฒนาท้องถิ่น ประจำปีงบประมาณ พ.ศ. ๒๕๖๔

จำนวนโครงการทั้งหมดที่ปรากฏอยู่ในแผนพัฒนาท้องถิ่น และจำนวนโครงการที่ได้ดำเนินการ  
ประจำปีงบประมาณ ๒๕๖๔

ยุทธศาสตร์	จำนวนโครงการ		
	จำนวนโครงการที่ ปรากฏอยู่ในแผน	จำนวนโครงการ ที่ได้ปฏิบัติ	ร้อยละ
๑. การพัฒนาด้านโครงสร้างพื้นฐาน	๖๒		
๒. การพัฒนาคุณภาพชีวิต	๖๒		
๓. การบริหารจัดการทรัพยากรธรรมชาติ สิ่งแวดล้อมและ ระบบนิเวศอย่างยั่งยืน	๒๔		
๔. การอนุรักษ์ ป่าไม้และสืบสานประเพณีวัฒนธรรม จารีต ประเพณีและภูมิปัญญาท้องถิ่น	๑		
๕. การบริหารกิจการบ้านเมืองที่ดี	๔๕		
<b>รวม</b>	<b>๑๙๔</b>		

## ๓.๕) สรุปผลการพัฒนาท้องถิ่น ประจำปีงบประมาณ พ.ศ. ๒๕๖๕

จำนวนโครงการทั้งหมดที่ปรากฏอยู่ในแผนพัฒนาท้องถิ่น และจำนวนโครงการที่ได้ดำเนินการ  
ประจำปีงบประมาณ ๒๕๖๕

ยุทธศาสตร์	จำนวนโครงการ		
	จำนวนโครงการที่ ปรากฏอยู่ในแผน	จำนวนโครงการ ที่ได้ปฏิบัติ	ร้อยละ
๑. การพัฒนาด้านโครงสร้างพื้นฐาน	๒๙		
๒. การพัฒนาคุณภาพชีวิต	๖๖		
๓. การบริหารจัดการทรัพยากรธรรมชาติ สิ่งแวดล้อมและ ระบบนิเวศอย่างยั่งยืน	๒๓		
๔. การอนุรักษ์ ป่าไม้และสืบสานประเพณีวัฒนธรรม จารีต ประเพณีและภูมิปัญญาท้องถิ่น	๑		
๕. การบริหารกิจการบ้านเมืองที่ดี	๓๗		
<b>รวม</b>	<b>๑๕๖</b>		